

令和2年度

主要な施策の成果説明資料  
(兼 事務報告)

新潟県小千谷市



# 目 次

## 1. 令和2年度決算の概要

(1) 令和2年度会計別決算状況	1
(2) 令和2年度一般会計決算状況	2

## 2. 主要な施策の成果等

### 【一般会計】

(歳入)	5
(歳出)	
1 款 議会費	28
2 款 総務費	31
3 款 民生費	67
4 款 衛生費	92
5 款 労働費	107
6 款 農林水産業費	111
7 款 商工費	125
8 款 土木費	134
9 款 消防費	143
10 款 教育費	156
11 款 災害復旧費	189
14 款 予備費	190

### 【国民健康保険特別会計】

歳入	191
歳出	192

### 【介護保険特別会計】

歳入	197
歳出	199

### 【後期高齢者医療特別会計】

歳入	207
歳出	208

### 【工業団地事業特別会計】

歳入	209
歳出	210

— 参 考 —

【市の機構】

1 議会及びその事務部局	参 1
2 執行機関	参 2
3 各種委員	参 4
4 小千谷市の行政組織・機構図	参 5

【新潟県中越大震災復興基金】

新潟県中越大震災復興基金利用実績	参 9
------------------	-----

## 1. 令和2年度決算の概要



## (1) 令和2年度会計別決算状況

(単位：円)

会計名	歳入	歳出	差引	翌年度へ 繰越すべき 繰越財	実質収支	
一般会計	23,386,449,416	22,020,562,513	1,365,886,903	50,038,000	1,315,848,903	
特別会計	国民健康保険特別会計	3,164,979,434	3,125,727,876	39,251,558	0	39,251,558
	介護保険特別会計	3,861,055,359	3,704,055,987	156,999,372	0	156,999,372
	後期高齢者医療特別会計	821,503,671	813,429,074	8,074,597	0	8,074,597
	工業団地事業特別会計	131,359	0	131,359	0	131,359
合計	31,234,119,239	29,663,775,450	1,570,343,789	50,038,000	1,520,305,789	

(2) 令和2年度一般会計決算状況

ア 一般会計歳入決算額

区 分	令 和 2 年 度		令 和 元 年 度		増 減 額 (円)
	決 算 額 (円)	構 成 比	決 算 額 (円)	構 成 比	
市 税	4,936,024,025	21.1%	5,122,990,331	27.3%	△ 186,966,306
地 方 譲 与 税	154,788,000	0.7%	153,606,015	0.8%	1,181,985
利 子 割 交 付 金	3,202,000	0.0%	2,977,000	0.0%	225,000
配 当 割 交 付 金	14,413,000	0.1%	15,261,000	0.1%	△ 848,000
株 式 等 譲 渡 所 得 割 交 付 金	16,043,000	0.1%	8,267,000	0.0%	7,776,000
法 人 事 業 税 交 付 金	31,508,000	0.1%	-	- %	皆増
地 方 消 費 税 交 付 金	818,856,000	3.5%	673,931,000	3.6%	144,925,000
ゴ ル フ 場 利 用 税 交 付 金	5,852,247	0.0%	6,197,076	0.0%	△ 344,829
環 境 性 能 割 交 付 金	9,528,000	0.0%	5,312,000	0.0%	4,216,000
地 方 特 例 交 付 金	28,337,000	0.1%	102,159,000	0.5%	△ 73,822,000
地 方 交 付 税	4,547,020,000	19.4%	4,655,521,000	24.8%	△ 108,501,000
交 通 安 全 対 策 特 別 交 付 金	4,548,000	0.0%	3,915,000	0.0%	633,000
分 担 金 及 び 負 担 金	197,745,235	0.8%	205,463,766	1.1%	△ 7,718,531
使 用 料 及 び 手 数 料	287,140,950	1.2%	347,298,750	1.9%	△ 60,157,800
国 庫 支 出 金	6,464,424,097	27.6%	2,041,863,459	10.9%	4,422,560,638
県 支 出 金	1,143,083,258	4.9%	1,018,675,310	5.4%	124,407,948
財 産 収 入	58,985,947	0.3%	69,760,207	0.4%	△ 10,774,260
寄 附 金	559,306,225	2.4%	558,247,159	3.0%	1,059,066
繰 入 金	872,770,463	3.7%	918,255,487	4.9%	△ 45,485,024
繰 越 金	1,046,251,807	4.5%	528,119,105	2.8%	518,132,702
諸 収 入	355,222,162	1.5%	778,173,500	4.1%	△ 422,951,338
市 債	1,831,400,000	7.8%	1,530,800,000	8.2%	300,600,000
自 動 車 取 得 税 交 付 金	-	- %	20,002,000	0.1%	皆減
合 計	23,386,449,416		18,766,795,165		4,619,654,251

(注) 構成比の合計は、四捨五入の関係で一致しない場合があります。



イ 一般会計歳出決算額

区 分	令和2年度		令和元年度		増減額 (円)
	決算額 (円)	構成比	決算額 (円)	構成比	
議 会 費	145,081,997	0.7%	143,289,067	0.8%	1,792,930
総 務 費	2,840,737,821	12.9%	3,303,949,954	18.6%	△ 463,212,133
民 生 費	8,344,832,662	37.9%	4,589,606,251	25.9%	3,755,226,411
衛 生 費	1,556,519,920	7.1%	1,604,450,500	9.1%	△ 47,930,580
労 働 費	32,769,455	0.1%	32,505,952	0.2%	263,503
農 林 水 産 業 費	777,550,878	3.5%	751,983,053	4.2%	25,567,825
商 工 費	530,482,647	2.4%	507,167,574	2.9%	23,315,073
土 木 費	2,927,072,038	13.3%	2,627,707,410	14.8%	299,364,628
消 防 費	974,701,024	4.4%	786,766,586	4.4%	187,934,438
教 育 費	1,930,312,623	8.8%	1,584,370,482	8.9%	345,942,141
災 害 復 旧 費	192,135,389	0.9%	55,525,515	0.3%	136,609,874
公 債 費	1,760,905,059	8.0%	1,725,760,014	9.7%	35,145,045
諸 支 出 金	7,461,000	0.0%	7,461,000	0.0%	0
合 計	22,020,562,513		17,720,543,358		4,300,019,155

(注) 構成比の合計は、四捨五入の関係で一致しない場合があります。



## 2. 主要な施策の成果等



# 【一般会計】



【一般】歳入

歳入

款項目

1 市税

1 市民税

1 個人（令和2年7月1日現在課税状況等の調による。）【税務課】

(ア) 納税義務者数

(単位：人)

区 分	普通徴収	特別徴収		合 計
		給与	年金	
所得割と均等割義務者	2,499	11,957	1,654	16,110
所得割のみの義務者	-	-	-	-
均等割のみの義務者	370	713	1,001	2,084
合計	2,869	12,670	2,655	18,194

(イ) 税額

(単位：千円)

区 分	普通徴収	特別徴収		合 計
		給与	年金	
所 得 割 額	203,679	1,171,921	42,099	1,417,699
均 等 割 額	11,644	44,345	7,693	63,682
合計	215,323	1,216,266	49,792	1,481,381

(ウ) 所得割業種別調

(単位：人・千円)

区 分	納税義務者数	総所得金額等	所得控除額	課税標準額
給 与	13,335	36,608,280	14,938,990	21,669,290
営 業 等	526	1,712,441	610,260	1,102,181
農 業	113	280,093	144,771	135,322
そ の 他	2,006	3,010,857	1,545,533	1,465,324
小 計	15,980	41,611,671	17,239,554	24,372,117
譲 渡 の 分 離 分	130	885,620	158,923	726,697
合 計	16,110	42,497,291	17,398,477	25,098,814

(エ) 所得割課税標準段階別調

(単位：人・千円)

区 分	納税義務者数	総所得金額等	所得控除額	課税標準額
10万 円以下の金額	721	500,960	474,783	188,066
10万 円を超え 100万 円以下	6,493	9,069,596	5,478,387	3,649,323
100万 円を超え 200万 円以下	5,251	13,356,989	5,777,830	7,619,090
200万 円を超え 300万 円以下	2,198	8,396,379	3,091,194	5,319,251
300万 円を超え 400万 円以下	777	3,936,395	1,270,542	2,698,302
400万 円を超え 550万 円以下	357	2,278,953	651,753	1,642,369
550万 円を超え 700万 円以下	105	846,573	203,774	647,360
700万 円を超え 1,000万 円以下	91	928,382	179,134	758,312
1,000万 円を超える金額	117	2,813,030	271,080	2,576,741
合 計	16,110	42,127,257	17,398,477	25,098,814

【一般】歳入

款項目	2 法人【税務課】						
	(ア) 納税義務者数及び納税者数 (R2. 7. 2~3. 7. 1)						
	法人均等割納税義務者数						
	号数	均等割額(円)	資本金等の額	従業員数	納税義務者(社)		
	1号	50,000	下記に掲げる以外の法人等		625		
	2号	120,000	1千万円以下	50人超	7		
	3号	130,000	1千万円超1億円以下	50人以下	168		
	4号	150,000	1千万円超1億円以下	50人超	17		
	5号	160,000	1億円超10億円以下	50人以下	28		
	6号	400,000	1億円超10億円以下	50人超	8		
	7号	410,000	10億円超	50人以下	45		
	8号	1,750,000	10億円超50億円以下	50人超	3		
	9号	3,000,000	50億円超	50人超	6		
	合計					907	
	法人税割納税者数						
	308						
	(イ) 税額(調定額) (令和2年度末現在現年課税分) (単位: 千円)						
	現年度分		過年度分		合計		
	均等割	税割	均等割	税割	均等割	税割	合計
	94,582	127,619	100	16,050	94,682	143,669	238,351

2 固定資産税

1 固定資産税 (令和2年度概要調書等報告書による。) 【税務課】

(ア) 土地 (非課税分を除く。)

区分	筆数	地積	評価額	単価	免税点未満	免税点以上	課税標準額
	筆	m <sup>2</sup>	千円	円	千円	千円	千円
一般田	39,847	30,062,810	3,317,423	110	55,744	3,261,679	3,254,405
介在田	33	14,255	57,227	4,015	-	57,227	38,802
一般畑	28,422	10,450,096	308,948	30	20,004	288,944	288,915
介在畑	39	15,119	77,783	5,145	126	77,657	53,514
宅地	46,911	7,615,462	85,491,031	11,226	748,745	84,742,286	36,609,860
鉱泉地	2	3	124	41,333	-	124	124
池沼	3,131	1,450,369	182,437	126	6,814	175,623	175,623
山林	36,584	35,279,512	789,986	22	57,137	732,849	732,849
原野	6,745	2,798,608	41,694	15	3,892	37,802	37,802
雑種地	6,947	3,292,744	4,932,242	1,498	4,561	4,927,681	3,428,199
計	168,661	90,978,978	95,198,895		897,023	94,301,872	44,620,093



【一般】歳入

款項目

(イ) 家屋（非課税分を除く。）

●構造別・種類別の状況

区 分		棟数	床面積	評価額	単価	免税点未満	課税標準額
		棟	m <sup>2</sup>	千円	円	千円	千円
木造家屋	専用住宅	12,274	1,495,381	26,471,319	17,702	16,546	26,454,773
	共同住宅・寄宿舍	174	48,298	1,400,503	28,997	-	1,400,503
	併用住宅	612	89,968	983,451	10,931	582	982,869
	旅館・料亭・ホテル	16	2,959	18,674	6,311	-	18,674
	事務所・銀行・店舗	169	18,797	373,702	19,881	-	373,702
	劇場・病院	9	1,757	33,586	19,116	-	33,586
	工場・倉庫	204	37,528	216,831	5,778	229	216,602
	土蔵	219	12,902	15,973	1,238	2,372	13,601
	附属家	4,935	284,946	1,351,813	4,744	31,026	1,320,787
	小計	18,612	1,992,536	30,865,852		50,755	30,815,097
非木造家屋	事務所・店舗・百貨店	718	253,408	13,082,634	51,627	-	13,082,634
	住宅・アパート	1,111	231,554	10,145,915	43,817	-	10,145,915
	病院・ホテル	44	23,196	1,376,002	59,321	-	1,376,002
	工場・倉庫・市場	1,026	593,723	21,605,425	36,390	176	21,605,249
	その他	7,240	496,742	6,835,076	13,760	13,227	6,821,849
	小計	10,139	1,598,623	53,045,052		13,403	53,031,649
合計	28,751	3,591,159	83,910,904		64,158	83,846,746	

※農家住宅は専用住宅へ統合

●年間新・増築家屋の状況

区 分		棟数	床面積	評価額	単価	課税標準額
		棟	m <sup>2</sup>	千円	円	千円
木造家屋	専用住宅	93	11,477	603,194	52,557	603,194
	共同住宅・寄宿舍	-	-	-	-	-
	併用住宅	1	224	8,238	36,777	8,238
	旅館・料亭・ホテル	-	-	-	-	-
	事務所・銀行・店舗	1	154	5,354	34,766	5,354
	劇場・病院	-	-	-	-	-
	工場・倉庫	5	238	6,903	29,004	6,903
	土蔵	-	-	-	-	-
	附属家	4	203	5,046	24,857	5,046
	小計	104	12,296	628,735		628,735
非木造家屋	事務所・店舗・百貨店	2	3,364	361,462	107,450	361,462
	住宅・アパート	2	144	12,923	89,743	12,923
	病院・ホテル	-	-	-	-	-
	工場・倉庫・市場	15	4,865	442,497	90,955	442,497
	その他	21	1,182	42,359	35,837	42,359
	小計	40	9,555	859,241		859,241
合計	144	21,851	1,487,976		1,487,976	

【一般】歳入

款項目

(ウ) 償却資産

区 分		決定価格	課税標準額
		千円	千円
市長決定分	構 築 物	4,818,993	4,538,730
	機 械 ・ 装 置	24,937,432	23,814,278
	船 舶	375	375
	航 空 機	-	-
	車 両 ・ 運 搬 具	131,846	131,846
	工具・器具・備品	3,928,100	3,896,715
総務大臣配分		11,481,907	9,929,429
県知事配分		17,265,830	17,265,830
合 計		62,564,483	59,577,203

2 国有資産等所在市町村交付金及び納付金【税務課】

区分	台帳価格又は配分価格					算定率	算定標準額	交付金額
	土地	家屋	償却資産	配分	計			
	千円	千円	千円	千円	千円		千円	千円
国	31,273	-	-	-	31,273	1/6	5,212	73
〃	10,610	-	-	-	10,610	1/3	3,537	49
〃	-	21,777	-	-	21,777	2/5	8,711	122
〃	91,029	-	17	-	91,046	10/10	91,046	1,275
県	74,954	-	-	-	74,954	1/6	12,492	175
〃	1,092	-	-	-	1,092	1/3	364	5
〃	-	518,828	-	-	518,828	2/5	207,531	2,905
〃	324	-	-	-	324	10/10	324	4
合計	209,282	540,605	17	-	749,904		329,217	4,608

3 軽自動車税（調定額）【税務課】

区 分		台数	税 額	非課税 台数	
車 種					
種別割	原付 自 転 車	50cc以下	1,723	3,473,200	12
		90cc以下	150	300,000	6
		125cc以下	190	456,000	-
	軽 自 動 車	二輪車	392	1,411,200	2
		四輪乗用（営業用）	-	-	-
		四輪乗用（自家用）	9,607	88,581,900	20
		四輪貨物（営業用）	42	147,700	-
		四輪貨物（自家用）	3,793	18,517,200	32
	小型 特殊	農耕作業用	1,632	3,264,000	1
		その他	301	1,775,900	2
		二輪の小型自動車	424	2,544,000	-
	小 計		18,254	120,471,100	75
環境性能割		258	4,580,200	-	
合 計			125,051,300		

【一般】歳入

款項目							
4 市町村たばこ税【税務課】							
区分	税率	本数(本)	税額(円)	構成比(%)	納税義務者数(人)		
製造たばこ	千本につき 令和2年9月分まで 5,692円 令和2年10月分から6,122円	37,791,707	221,159,933	99.73	6		
手持品課税	千本につき 430円	1,381,464	594,016	0.27	27		
計		39,173,171	221,753,949	100.00	33		
5 鉱産税【税務課】							
産出量		課税標準額		税率	税額		
天然ガス	原油	天然ガス	原油				
m <sup>3</sup>	kl	円	円	%	円		
282,183,883	35,124	12,668,059,000	1,236,964,000	1.0	139,048,900		
7 都市計画税(令和2年度概要調書等報告書による。)		【税務課】		【企画政策課】			
(ア) 土地(非課税分を除く。)							
区分	筆数	地積	評価額	単価	課税標準額		
宅地等	筆	千m <sup>2</sup>	千円	円	千円		
宅地	13,937	3,498	56,096,235	16,036	31,267,036		
その他	1,329	429	1,473,123	3,433	1,026,610		
小計	15,266	3,927	57,569,358		32,293,646		
農地	2,660	1,070	106,226	99	106,226		
計	17,926	4,997	57,675,584		32,399,872		
(イ) 家屋(非課税分を除く。)							
区分	棟数	床面積	評価額	単価	課税標準額		
木造家屋	棟	m <sup>2</sup>	千円	円	千円		
木造家屋	9,091	931,115	16,160,954	17,356	16,155,961		
非木造家屋	4,763	975,658	36,916,483	37,837	36,862,536		
計	13,854	1,906,773	53,077,437		53,018,497		
(ウ) 都市計画税の充当事業				(単位:千円)			
区分	令和2年度事業費	財源内訳				うち都市計画税充当額	次年度繰越都市計画税
		国・県支出金	地方債	その他	一般財源		
街路	272,560	140,486	108,000		24,074	—	
公園	23,889				23,889	—	
都市計画事業	296,449	140,486	108,000		47,963	—	
土地区画整理事業						—	
上記事業に係る地方債償還額	80,822				80,822	—	
合計	377,271	140,486	108,000		128,785	128,785	40,130

【一般】歳入

款	項目	
2	地方譲与税【企画政策課】	
1	地方揮発油譲与税	38,096,000 円
	地方揮発油税の42/100相当額が、本市の市道延長及び面積に基づき按分譲与されたもの	
2	自動車重量譲与税	110,840,000 円
	自動車重量税の407/1000相当額が、本市の市道延長及び面積に基づき按分譲与されたもの	
3	森林環境譲与税	5,852,000 円
	森林環境譲与税の90/100相当額が、本市の私有林面積、林業就業者数及び人口に基づき按分譲与されたもの	
3	利子割交付金【企画政策課】	
	県民税利子割の3/5相当額が、県民税額に基づき按分交付されたもの	
	交付基準額 × 交付基準率 (千円未満切捨)	
第Ⅰ期	92,353,061 円 × 1.4303724993887 % =	1,320,000 円
第Ⅱ期	76,693,576 円 × 1.4300333443899 % =	1,096,000 円
第Ⅲ期	55,019,500 円 × 1.4300333443899 % =	786,000 円
		3,202,000 円
4	配当割交付金【企画政策課】	
	県民税配当割の3/5相当額が、県民税額に基づき按分交付されたもの	
	交付基準額 × 交付基準率 (千円未満切捨)	
第Ⅰ期	247,324,812 円 × 1.4303724993886 % =	3,537,000 円
第Ⅱ期	35,947,413 円 × 1.4300333443899 % =	514,000 円
第Ⅲ期	724,618,263 円 × 1.4300333443899 % =	10,362,000 円
		14,413,000 円
5	株式等譲渡所得割交付金【企画政策課】	
	県民税株式等譲渡所得割の3/5相当額が、県民税額に基づき按分交付されたもの	
	交付基準額 × 交付基準率 (千円未満切捨)	
	1,121,890,087 円 × 1.4300333443899 % =	16,043,000 円
6	法人事業税交付金【企画政策課】	
	法人事業税の3.4/100相当額が、本市の従業員数に基づき按分交付されたもの	
	交付基準額 × 交付基準率 (千円未満切捨)	
第Ⅰ期	1,596,480,069 円 × 1.168933011 % =	18,661,000 円
第Ⅱ期	421,731,573 円 × 1.276751539 % =	5,384,000 円
第Ⅲ期	591,924,694 円 × 1.276751539 % =	7,463,000 円 (△94,000 円※1)
		31,508,000 円
	※1 地方税法施行令第35条の4の7第3項に基づき、94,000円は次期交付時に加算され交付される	
7	地方消費税交付金【企画政策課】	818,856,000 円
	地方消費税の1/2相当額が、本市の人口及び従業員数に基づき按分交付されたもの	

【一般】歳入

款	項目																																																
8	<p><b>ゴルフ場利用税交付金【企画政策課】</b> 市内所在のゴルフ場に関するゴルフ場利用税の7/10相当額が交付されたもの</p> <table style="margin-left: 40px;"> <tr> <td></td> <td>交付基準額</td> <td>×</td> <td>交付基準率</td> <td></td> </tr> <tr> <td>第Ⅰ期</td> <td>2,969,600円</td> <td>×</td> <td>7/10</td> <td>= 2,084,077円 (+5,357円※1)</td> </tr> <tr> <td>第Ⅱ期</td> <td>4,143,900円</td> <td>×</td> <td>7/10</td> <td>= 2,900,730円</td> </tr> <tr> <td>第Ⅲ期</td> <td>1,239,200円</td> <td>×</td> <td>7/10</td> <td>= 867,440円</td> </tr> <tr> <td></td> <td></td> <td></td> <td></td> <td style="border-top: 1px solid black;">5,852,247円</td> </tr> </table> <p>※1 地方税法施行規則第8条の13第2項に基づき、5,357円は前年度の未交付分が交付されたもの</p>		交付基準額	×	交付基準率		第Ⅰ期	2,969,600円	×	7/10	= 2,084,077円 (+5,357円※1)	第Ⅱ期	4,143,900円	×	7/10	= 2,900,730円	第Ⅲ期	1,239,200円	×	7/10	= 867,440円					5,852,247円																							
	交付基準額	×	交付基準率																																														
第Ⅰ期	2,969,600円	×	7/10	= 2,084,077円 (+5,357円※1)																																													
第Ⅱ期	4,143,900円	×	7/10	= 2,900,730円																																													
第Ⅲ期	1,239,200円	×	7/10	= 867,440円																																													
				5,852,247円																																													
9	<p><b>環境性能割交付金</b></p> <p>1 環境性能割交付金【企画政策課】 自動車税・環境性能割の47/100相当額が、本市の市道延長及び面積に基づき按分交付されたもの</p> <table style="margin-left: 40px;"> <tr> <td></td> <td></td> <td>交付基準額</td> <td>×</td> <td>按分基準</td> <td>(千円未満切捨)</td> </tr> <tr> <td>第Ⅰ期</td> <td>面積割</td> <td>65,563,324円</td> <td>×</td> <td>3,069,446/201,827,639</td> <td>= 997,000円</td> </tr> <tr> <td></td> <td>延長割</td> <td>65,563,324円</td> <td>×</td> <td>542,000/34,013,561</td> <td>= 1,044,000円</td> </tr> <tr> <td>第Ⅱ期</td> <td>面積割</td> <td>111,161,158円</td> <td>×</td> <td>3,069,446/201,827,639</td> <td>= 1,690,000円</td> </tr> <tr> <td></td> <td>延長割</td> <td>111,161,158円</td> <td>×</td> <td>542,000/34,013,561</td> <td>= 1,771,000円</td> </tr> <tr> <td>第Ⅲ期</td> <td>面積割</td> <td>129,336,618円</td> <td>×</td> <td>3,069,446/201,827,639</td> <td>= 1,966,000円</td> </tr> <tr> <td></td> <td>延長割</td> <td>129,336,618円</td> <td>×</td> <td>542,000/34,013,561</td> <td>= 2,060,000円</td> </tr> <tr> <td></td> <td></td> <td></td> <td></td> <td></td> <td style="border-top: 1px solid black;">9,528,000円</td> </tr> </table>			交付基準額	×	按分基準	(千円未満切捨)	第Ⅰ期	面積割	65,563,324円	×	3,069,446/201,827,639	= 997,000円		延長割	65,563,324円	×	542,000/34,013,561	= 1,044,000円	第Ⅱ期	面積割	111,161,158円	×	3,069,446/201,827,639	= 1,690,000円		延長割	111,161,158円	×	542,000/34,013,561	= 1,771,000円	第Ⅲ期	面積割	129,336,618円	×	3,069,446/201,827,639	= 1,966,000円		延長割	129,336,618円	×	542,000/34,013,561	= 2,060,000円						9,528,000円
		交付基準額	×	按分基準	(千円未満切捨)																																												
第Ⅰ期	面積割	65,563,324円	×	3,069,446/201,827,639	= 997,000円																																												
	延長割	65,563,324円	×	542,000/34,013,561	= 1,044,000円																																												
第Ⅱ期	面積割	111,161,158円	×	3,069,446/201,827,639	= 1,690,000円																																												
	延長割	111,161,158円	×	542,000/34,013,561	= 1,771,000円																																												
第Ⅲ期	面積割	129,336,618円	×	3,069,446/201,827,639	= 1,966,000円																																												
	延長割	129,336,618円	×	542,000/34,013,561	= 2,060,000円																																												
					9,528,000円																																												
10	<p><b>地方特例交付金【企画政策課】</b></p> <p>1 地方特例交付金 28,337,000円 平成20年度から実施された住宅借入金等特別税額控除（住宅ローン控除）による減収及び自動車税環境性能割、軽自動車税環境性能割の臨時的軽減による減収を補てんするため交付されたもの</p>																																																
11	<p><b>地方交付税</b></p> <p>1 地方交付税【企画政策課】 地方の財源の均衡化及び財源の保障を目的として、国が定める交付基準によって交付されたもの</p> <p>(1) 普通交付税</p> <ul style="list-style-type: none"> <li>・令和2年度基礎数値報告 4月～5月</li> <li>・令和2年度算出資料（当初算定）の検収・提出 7月9日 (単位：千円)</li> </ul> <table border="1" style="margin-left: 40px;"> <thead> <tr> <th></th> <th>基準財政需要額</th> <th>基準財政収入額</th> <th>交付基準額</th> <th>調整額</th> <th>交付決定額</th> </tr> </thead> <tbody> <tr> <td>算定結果</td> <td>8,486,302</td> <td>4,759,194</td> <td>3,727,108</td> <td>△ 4,336</td> <td>3,722,772</td> </tr> </tbody> </table> <p>(2) 特別交付税</p> <ul style="list-style-type: none"> <li>・令和2年度基礎数値報告 8月～3月</li> <li>・令和2年度交付額 824,248,000円</li> </ul>		基準財政需要額	基準財政収入額	交付基準額	調整額	交付決定額	算定結果	8,486,302	4,759,194	3,727,108	△ 4,336	3,722,772																																				
	基準財政需要額	基準財政収入額	交付基準額	調整額	交付決定額																																												
算定結果	8,486,302	4,759,194	3,727,108	△ 4,336	3,722,772																																												
12	<p><b>交通安全対策特別交付金</b></p> <p>1 交通安全対策特別交付金【市民生活課】 交通事故に対処するため、地方公共団体が必要な道路安全施設の設置及びその管理に要する経費の財源として交付されたもの</p> <table border="1" style="margin-left: 40px;"> <thead> <tr> <th>9月</th> <th>3月</th> <th>合計交付額</th> </tr> </thead> <tbody> <tr> <td>2,351,000円</td> <td>2,197,000円</td> <td>4,548,000円</td> </tr> </tbody> </table>	9月	3月	合計交付額	2,351,000円	2,197,000円	4,548,000円																																										
9月	3月	合計交付額																																															
2,351,000円	2,197,000円	4,548,000円																																															

【一般】歳入

款 項 目													
1 3 分担金及び負担金													
1 負担金													
1 民生費負担金													
1 社会福祉費負担金【福祉課】													
■養護老人ホーム入所者負担金													
・入所者（令和3年3月31日現在）	43 人 19,748,040 円												
2 児童福祉費負担金【健康未来こども課】													
■保育園広域入園者負担金													
他市町村からの広域入園児童にかかる保育費（市が定める公定価格）を委託元市町村から負担金として徴収するもの													
・合計 11件	7,480,840円												
・委託元市町村	長岡市8件、新潟市2件、大阪市1件												
■日本スポーツ振興センター負担金 167,280円													
現年度加入児童分	152,880円												
前年度追加加入分	14,400円												
■保育園運営費負担金（過年度分）													
扶養義務者の市町村民税額等により徴収する保育料	42,500 円												
2 衛生費負担金													
1 清掃費負担金【市民生活課】													
長岡市川口地域における一般廃棄物処理事務（一般廃棄物の分別、収集及び運搬に関する事務を除く。）の管理及び執行を長岡市から受託し、それに要する経費について長岡市から納入されているもの													
<table border="1"> <thead> <tr> <th>負担金種類</th> <th>負担金（円）</th> </tr> </thead> <tbody> <tr> <td>可燃ごみ処理費負担金</td> <td>14,974,800</td> </tr> <tr> <td>不燃ごみ処理費負担金</td> <td>23,654,000</td> </tr> <tr> <td>し尿処理費負担金</td> <td>9,310,000</td> </tr> <tr> <td>計</td> <td>47,938,800</td> </tr> </tbody> </table>		負担金種類	負担金（円）	可燃ごみ処理費負担金	14,974,800	不燃ごみ処理費負担金	23,654,000	し尿処理費負担金	9,310,000	計	47,938,800		
負担金種類	負担金（円）												
可燃ごみ処理費負担金	14,974,800												
不燃ごみ処理費負担金	23,654,000												
し尿処理費負担金	9,310,000												
計	47,938,800												
3 消防費負担金													
1 消防費負担金【消防本部・消防署】													
長岡市川口地域における消防事務（消防団に関する事務、消防水利の設置、維持及び管理に関する事務並びに水防に関する事務を除く。）の管理及び執行を長岡市から受託し、それに要する経費について長岡市から納入されているもの													
（単位：円）													
<table border="1"> <thead> <tr> <th></th> <th>第1四半期</th> <th>第2四半期</th> <th>第3四半期</th> <th>第4四半期</th> <th>計</th> </tr> </thead> <tbody> <tr> <td>常備消防費負担金</td> <td>28,706,000</td> <td>32,830,000</td> <td>27,310,000</td> <td>31,625,695</td> <td>120,471,695</td> </tr> </tbody> </table>			第1四半期	第2四半期	第3四半期	第4四半期	計	常備消防費負担金	28,706,000	32,830,000	27,310,000	31,625,695	120,471,695
	第1四半期	第2四半期	第3四半期	第4四半期	計								
常備消防費負担金	28,706,000	32,830,000	27,310,000	31,625,695	120,471,695								
4 教育費負担金													
1 保健給食費負担金【学校教育課】													
■日本スポーツ振興センター負担金													
・災害共済給付制度保護者負担分	1,228,380 円												
5 災害復旧費負担金													
1 農林水産施設災害復旧費負担金（繰越明許分）【農林課】													
・現年災害復旧費受益者負担金	4 件 605,930 円												
・小災害復旧事業受益者負担金	1 件 61,770 円												

【一般】歳入

款項目																																															
1 4 使用料及び手数料																																															
1 使用料																																															
1 総務使用料																																															
1 行政財産使用料【総務課】【市民生活課】 (総務課所管)	1,654,939 円																																														
<table border="1"> <thead> <tr> <th>区 分</th> <th>箇所数</th> <th>使用料 (円)</th> </tr> </thead> <tbody> <tr> <td>電柱等敷地</td> <td>545</td> <td>879,696</td> </tr> <tr> <td>融雪井戸用地</td> <td>16</td> <td>44,000</td> </tr> <tr> <td>自動販売機設置</td> <td>7</td> <td>245,647</td> </tr> <tr> <td>その他</td> <td>27</td> <td>476,120</td> </tr> <tr> <td>計</td> <td></td> <td>1,645,463</td> </tr> </tbody> </table>	区 分	箇所数	使用料 (円)	電柱等敷地	545	879,696	融雪井戸用地	16	44,000	自動販売機設置	7	245,647	その他	27	476,120	計		1,645,463																													
区 分	箇所数	使用料 (円)																																													
電柱等敷地	545	879,696																																													
融雪井戸用地	16	44,000																																													
自動販売機設置	7	245,647																																													
その他	27	476,120																																													
計		1,645,463																																													
(市民生活課所管)																																															
<table border="1"> <thead> <tr> <th>区 分</th> <th>箇所数</th> <th>使用料 (円)</th> </tr> </thead> <tbody> <tr> <td>墓地等敷地</td> <td>2</td> <td>2,840</td> </tr> <tr> <td>自動販売機設置 (片貝総合センター)</td> <td>1</td> <td>6,636</td> </tr> <tr> <td>計</td> <td></td> <td>9,476</td> </tr> </tbody> </table>	区 分	箇所数	使用料 (円)	墓地等敷地	2	2,840	自動販売機設置 (片貝総合センター)	1	6,636	計		9,476																																			
区 分	箇所数	使用料 (円)																																													
墓地等敷地	2	2,840																																													
自動販売機設置 (片貝総合センター)	1	6,636																																													
計		9,476																																													
2 民生使用料																																															
1 老人憩の家使用料【福祉課】	52,600 円																																														
■白寿荘利用状況																																															
<table border="1"> <thead> <tr> <th rowspan="2">区 分</th> <th colspan="2">無料</th> <th colspan="2">有料</th> <th rowspan="2">市 外</th> <th colspan="2">合計</th> </tr> <tr> <th>団 体</th> <th>個 人</th> <th>団 体</th> <th>個 人</th> <th>人数</th> <th>使用料</th> </tr> </thead> <tbody> <tr> <td>60歳以上</td> <td>2,054</td> <td>6</td> <td>48</td> <td>375</td> <td>-</td> <td>2,483</td> <td>41,340</td> </tr> <tr> <td>60歳未満</td> <td>395</td> <td>18</td> <td>11</td> <td>-</td> <td>-</td> <td>424</td> <td>3,410</td> </tr> <tr> <td>冷暖房</td> <td>-</td> <td>-</td> <td>-</td> <td>-</td> <td>-</td> <td>-</td> <td>7,850</td> </tr> <tr> <td>合計</td> <td>2,449</td> <td>24</td> <td>59</td> <td>375</td> <td>-</td> <td>2,907</td> <td>52,600</td> </tr> </tbody> </table>	区 分	無料		有料		市 外	合計		団 体	個 人	団 体	個 人	人数	使用料	60歳以上	2,054	6	48	375	-	2,483	41,340	60歳未満	395	18	11	-	-	424	3,410	冷暖房	-	-	-	-	-	-	7,850	合計	2,449	24	59	375	-	2,907	52,600	
区 分		無料		有料			市 外	合計																																							
	団 体	個 人	団 体	個 人	人数	使用料																																									
60歳以上	2,054	6	48	375	-	2,483	41,340																																								
60歳未満	395	18	11	-	-	424	3,410																																								
冷暖房	-	-	-	-	-	-	7,850																																								
合計	2,449	24	59	375	-	2,907	52,600																																								
2 保育園使用料【健康未来こども課】	65,203,165 円																																														
■扶養義務者の市町村民税額等により徴収する保育料	64,368,815 円																																														
<table border="1"> <tbody> <tr> <td>現年度分</td> <td>64,282,780 円</td> </tr> <tr> <td>過年度分</td> <td>86,035 円</td> </tr> </tbody> </table>	現年度分	64,282,780 円	過年度分	86,035 円																																											
現年度分	64,282,780 円																																														
過年度分	86,035 円																																														
■一時保育使用料	422 件 482,900 円																																														
■延長保育使用料	1,921 件 345,450 円																																														
■消雪井戸土地使用料	3 件 6,000 円																																														
3 衛生使用料																																															
1 斎場使用料【市民生活課】																																															
<table border="1"> <thead> <tr> <th>区 分</th> <th>件数 (件)</th> <th>使用料 (円)</th> </tr> </thead> <tbody> <tr> <td rowspan="2">15歳以上</td> <td>市民</td> <td>483</td> <td>7,245,000</td> </tr> <tr> <td>市民以外</td> <td>11</td> <td>495,000</td> </tr> <tr> <td rowspan="2">15歳未満</td> <td>市民</td> <td>2</td> <td>20,000</td> </tr> <tr> <td>市民以外</td> <td>-</td> <td>-</td> </tr> <tr> <td rowspan="2">死産児</td> <td>市民</td> <td>1</td> <td>2,000</td> </tr> <tr> <td>市民以外</td> <td>-</td> <td>-</td> </tr> <tr> <td rowspan="2">産汚物 四肢等</td> <td>市民</td> <td>1</td> <td>1,000</td> </tr> <tr> <td>市民以外</td> <td>-</td> <td>-</td> </tr> <tr> <td>計</td> <td>498</td> <td>7,763,000</td> </tr> </tbody> </table>	区 分	件数 (件)	使用料 (円)	15歳以上	市民	483	7,245,000	市民以外	11	495,000	15歳未満	市民	2	20,000	市民以外	-	-	死産児	市民	1	2,000	市民以外	-	-	産汚物 四肢等	市民	1	1,000	市民以外	-	-	計	498	7,763,000													
区 分	件数 (件)	使用料 (円)																																													
15歳以上	市民	483	7,245,000																																												
	市民以外	11	495,000																																												
15歳未満	市民	2	20,000																																												
	市民以外	-	-																																												
死産児	市民	1	2,000																																												
	市民以外	-	-																																												
産汚物 四肢等	市民	1	1,000																																												
	市民以外	-	-																																												
計	498	7,763,000																																													

【一般】歳入

款項目			
4 労働使用料			
1 勤労青少年ホーム使用料【生涯学習課】			
区分	回数(回)	延人数(人)	使用料(円)
登録者の利用(無料)	497	2,325	-
一般使用	無料	871	-
	有料	100	102,560
計	1,468	13,221	102,560
※ 無料は、使用料減免対象によるもの			
5 農林水産業使用料			
1 農業管理センター使用料【農林課】			
・通年使用及び会議	26 件	759,620 円	
2 農業者等就労施設使用料【農林課】			
施設名	使用料(円)		
岩沢地域農業者等共同作業施設	5,939,460		
川井地域農業者等共同作業施設	1,256,556		
川井地域農業者等就業促進施設	1,841,292		
計	9,037,308		
3 ふれあいの里使用料【観光交流課】			
区分	契約区画数	延利用者数(人)	使用料(円)
滞在型市民農園	30	7,571	11,293,190
日帰り型市民農園	37	938	302,868
計	67	8,509	11,596,058
6 土木使用料			
1 道路占用料【建設課】			
区分	占用料(円)		
継続占用	12,599,319		
令和2年度新規占用	114,175		
計	12,713,494		
2 駅前広場占用料【建設課】			
区分	占用料(円)		
継続占用	98,634		
令和2年度新規占用	-		
計	98,634		
3 法定外公共物使用料【建設課】			
区分	使用料(円)		
継続使用	1,517,202		
令和2年度新規使用	336,122		
計	1,853,324		
4 準用河川占用料【建設課】			
区分	占用料(円)		
継続占用	12,770		
令和2年度新規占用	-		
計	12,770		



【一般】歳入

款項目

5 都市公園使用料【建設課】

区 分	使用料 (円)
継続占用	39,766
令和2年度新規占用	-
計	39,766

6 住宅家賃【建設課】

区 分	使用料 (円)
市 営 住 宅	61,641,412
市 営 住 宅 (特定公共賃貸住宅家賃)	2,585,200
小計	64,226,612
県 営 住 宅 (歳入歳出外現金)	21,623,548
計	85,850,160

7 駐車場使用料【建設課】

区 分	使用料 (円)
市 営 住 宅	8,606,355
県 営 住 宅 (歳入歳出外現金)	2,164,297
計	10,770,652

7 教育使用料

1 学校使用料【生涯学習課】

■小学校

289,690 円

区 分		回数 (回)	使用人数 (人)	使用料 (円)
一般使用	無 料	32	1,166	-
	有 料	39	607	55,900
	計	71	1,773	55,900
学校体育施設開放使用	無 料	1,671	41,091	-
	有 料	446	4,965	231,790
	計	2,117	46,056	231,790
計		2,188	47,829	287,690

※ほかに、目的外使用許可による使用料 (小学校) 1件 2,000円

■中学校

313,047 円

区 分		回数 (回)	使用人数 (人)	使用料 (円)
一般使用	無 料	12	320	-
	有 料	0	0	0
	計	12	320	0
学校体育施設開放使用	無 料	790	12,888	-
	有 料	595	5,753	310,085
	計	1,385	18,641	310,085
計		1,397	18,961	310,085

※ほかに、目的外使用許可による使用料 (中学校) 1件 2,962円

【一般】歳入

款項目

■総合支援学校 1,500円

区 分		回数(回)	使用人数(人)	使用料(円)
一般使用	無料	0	0	-
	有料	0	0	0
	計	0	0	0
学校体育施設開放使用	無料	4	65	-
	有料	0	0	0
	計	4	65	0
計		4	65	0

※ほかに、目的外使用許可による使用料(総合支援学校) 1件 1,500円

2 社会教育施設使用料【観光交流課】【生涯学習課】

■市民の家 1,274,299円

区分		件数	日帰り人数(人)	宿泊人数(人)	使用料(円)	
有料	市内	宿泊	16	-	231	466,310
		体育館など	29	922	-	46,046
	市外	宿泊	11	-	109	336,202
		体育館など	2	23	-	12,415
無料	市内	宿泊	110	-	643	-
		芝生広場	80	1,200	-	-
	市外	宿泊	307	-	1,649	-
		芝生広場	58	221	-	-
	-	ドッグラン	-	1,660	-	-
		水力発電館	-	27,997	-	-
小計		613	32,023	2,632	860,973	
合計		613	34,655		860,973	

※ほかに、目的外使用許可による使用料(土地使用料) 2件 413,326円

※ドッグラン入頭数 1,032頭

■市民会館 1,820,475円

区 分		件数(件)	使用人数(人)	使用料(円)
市・公民館主催事業共催事業ほか	各課主管会議・研修会・講演会・各種学級・講座ほか	1,881	24,953	無料
一般利用	各種グループ活動・展示即売会・音楽会ほか	565	7,741	1,772,702
計		2,446	32,694	1,772,702

※ほかに、目的外使用許可による使用料 2件 47,773円

■市民学習センター

目的外使用許可による使用料 1件 37,683円

■若栃民具収蔵庫

目的外使用許可による使用料 1件 18,144円

【一般】歳入

款項目

3 体育施設使用料【生涯学習課】

■都市公園体育施設

2,166,934 円

(1) 白山運動公園 (4月～11月)

区 分	無 料		有 料		合 計		
	回数	使用人数	回数	使用人数	回数	使用人数	使用料
	回	人	回	人	回	人	円
野 球 場	46	1,190	28	816	74	2,006	187,970
庭 球 場	409	3,033	1,102	4,922	1,511	7,955	1,382,525
多目的広場	197	6,226	22	315	219	6,541	39,440
陸上競技場	38	2,332	1	30	39	2,362	620
管理事務所	-	-	-	-	-	-	-
クラブハウス	3	40	3	50	6	90	3,780
シャワールーム	-	-	-	-	-	-	-
計	693	12,821	1,156	6,133	1,849	18,954	1,614,335

※ほかに、目的外使用許可による使用料 4件 1,917円

(2) 白山運動公園 (12月～3月)

区 分	無 料		有 料		合 計		
	回数	使用人数	回数	使用人数	回数	使用人数	使用料
	回	人	回	人	回	人	円
一般利用	-	102	-	27	-	129	8,100
スキー大会等	-	-	-	-	-	-	-
ジャンプ大会	-	-	-	-	-	-	-
(ジャンツェ)	-	-	-	-	-	-	-
計	0	102	0	27	0	129	8,100

※一般利用(有料)：多目的広場外周走路照明設備使用料

(3) 千谷運動公園 (4月～11月)

区 分	無 料		有 料		合 計		
	回数	使用人数	回数	使用人数	回数	使用人数	使用料
	回	人	回	人	回	人	円
野 球 場	33	614	50	785	83	1,399	89,154
庭 球 場	473	2,973	24	96	497	3,069	12,960
多目的広場	41	1,380	3	90	44	1,470	9,360
計	547	4,967	77	971	624	5,938	111,474

※ほかに、目的外使用許可による使用料 1件 299円

(4) 信濃川河川公園 (7月～11月)

区 分	無 料		有 料		合 計		
	回数	使用人数	回数	使用人数	回数	使用人数	使用料
	回	人	回	人	回	人	円
野 球 場	12	192	14	209	26	401	34,340
多目的グラウンド	43	1,283	0	0	43	1,283	0
自由広場	-	-	-	-	-	-	-
計	55	1,475	14	209	69	1,684	34,340

【一般】歳入

款項目

(5) グリーンヒル白山

区 分	無 料		有 料		合 計		
	回数	使用人数	回数	使用人数	回数	使用人数	使用料
	回	人	回	人	回	人	円
体 育 室	152	2,529	267	1,453	419	3,982	345,855
体育室個人	-	153	-	285	-	438	22,950
会 議 室	82	628	13	68	95	696	15,910
和 室	50	149	3	22	53	171	4,170
研 修 室	2	30	0	0	2	30	0
シャワールーム	-	-	-	3	-	3	300
計	286	3,489	283	1,831	569	5,320	389,185

※ほかに、目的外使用許可による使用料 1件 7,284円

■スポーツ広場

156,150 円

・片貝・南部スポーツ広場野球場（4月～11月）

区 分	無 料		有 料		合 計		
	回数	使用人数	回数	使用人数	回数	使用人数	使用料
	回	人	回	人	回	人	円
片貝スポーツ広場野球場	131	3,050	49	708	180	3,758	146,630
南部スポーツ広場野球場	181	2,652	5	76	186	2,728	9,520
計	312	5,702	54	784	366	6,486	156,150

■東小千谷体育センター

523,813 円

区 分	無 料		有 料		合 計		
	回数	使用人数	回数	使用人数	回数	使用人数	使用料
	回	人	回	人	回	人	円
体 育 館	487	11,147	383	3,335	870	14,482	521,305

※ほかに、目的外使用許可による使用料 1件 2,508円

■総合体育館

(1) 総合体育館

7,327,206 円

区 分	無 料		有 料		合 計		
	回数	使用人数	回数	使用人数	回数	使用人数	使用料
	回	人	回	人	回	人	円
メインアリーナ	748	31,074	822	12,965	1,570	44,039	1,696,427
サブアリーナ	40	2,435	6	630	46	3,065	25,190
サブアリーナ個人	-	5	-	11,705	-	11,710	998,850
軽 運 動 場	188	3,590	637	7,117	825	10,707	509,480
武 道 場	479	7,950	384	3,370	863	11,320	285,500
弓 道 場	16	170	234	2,540	250	2,710	209,030
会 議 室	198	2,289	70	526	268	2,815	59,800
コミュニティプラザ	14	1,860	0	0	14	1,860	0
トレーニングルーム	-	-	-	26,573	-	26,573	3,049,750
シャワールーム	-	-	-	3	-	3	300
ランニング走路	-	17,633	-	-	-	17,633	-
計	1,683	67,006	2,153	65,429	3,836	132,435	6,834,327

※ほかに、目的外使用許可による使用料 8件 492,879円

【一般】歳入

款項目				
	(2) 市民プール (7月～9月)			1,390,494 円
	無料	有料	合計	
	使用人数	使用人数	使用人数	使用料
	人	人	人	円
市民プール	1,374	7,469	8,843	1,386,390
※ほかに、目的外使用許可による使用料 1件 4,104円				

2 手数料

1 総務手数料

1 総務管理手数料【総務課】 4,200 円

■ 諸証明等手数料

種 別	件 数			手 数 料
	有 料	無 料	計	
	件	件	件	円
認可地縁団体証明書	8	0	8	2,400
原本証明書	0	12	12	0
その他	6	6	12	1,800

2 徴税手数料【税務課】

■ 税務証明手数料 1,446,200円 (うち片貝支所取扱分 46,050円、コンビニ交付分 13,500円)

区 分	件 数 (うち片貝支所取扱分)	
	件	件
所得証明	505	(23)
課税証明	121	(14)
所得課税証明	1,980	(85)
[うちコンビニ交付分]	[45]	
納税証明	1,166	(25)
評価証明	208	(4)
住宅用家屋証明	91	(-)
登録証明	8	(-)
その他	176	(1)
計	4,255	(152)

※ほかに無料分 2,518件 (うち片貝支所取扱分 543件)

■ 公簿閲覧手数料 349,800円 (うち片貝支所取扱分 9,300円)

区 分	件 数 (うち片貝支所取扱分)	
	件	件
土地名寄帳	170	(11)
家屋名寄帳	144	(7)
公図	696	(12)
土地閲覧台帳	141	(1)
その他	15	0
計	1,166	(31)

※ほかに無料分 318件 (うち片貝支所取扱分 0件)

■ 督促手数料 5,233件 523,300円

【一般】歳入

款項目

3 戸籍住民基本台帳手数料【市民生活課】

■戸籍手数料 ( )内は内数

種 別	件 数			手 数 料
	有 料	無 料	計	
戸籍謄抄本 (片貝支所)	5,139 (343)	766 (-)	5,905 (343)	円 2,312,550 (154,350)
コンビニ交付 (売上分) (繰替払分)	105	-	105	47,250 (34,965) (12,285)
計	5,244	766	6,010	2,359,800

■除籍手数料 ( )内は内数

種 別	件 数			手 数 料
	有 料	無 料	計	
除籍謄抄本 (片貝支所)	6,199 (227)	2,131 (-)	8,330 (227)	円 4,649,250 (170,250)

■戸籍記載事項証明手数料 ( )内は内数

種 別	件 数			手 数 料
	有 料	無 料	計	
受理証明等 (片貝支所)	54 (-)	2 (-)	56 (-)	円 18,900 (-)

■印鑑証明手数料 ( )内は内数

種 別	有 料	無 料	計	手 数 料
印鑑証明 (片貝支所)	7,040 (708)	75 (4)	7,115 (712)	円 2,112,000 (212,400)
コンビニ交付 (売上分) (繰替払分)	210	-	210	63,000 (38,430) (24,570)
計	7,250	75	7,325	2,175,000

■印鑑登録証交付手数料 ( )内は内数

種 別	有 料	無 料	交 付	手 数 料	廃 止	亡 失
印鑑登録 (片貝支所)	780 (47)	- (-)	780 (47)	円 234,000 (14,100)	件 127 (5)	件 107 (9)

■住民票手数料 ( )内は内数

種 別	件 数			手 数 料
	有 料	無 料	計	
住民票写等 (片貝支所)	11,964 (1,046)	2,001 (-)	13,965 (1,046)	円 3,589,200 (313,800)
コンビニ交付 (売上分) (繰替払分)	315	-	315	94,500 (57,645) (36,855)
計	12,279	2,001	14,280	3,683,700

【一般】歳入

款項目

■臨時運行手数料（自動車臨時運行許可件数表）

許可数	内 訳										手数料 円	
	車 種						目 的					
	自動二輪	軽自動車		小型及び普通自動車		特殊自動車	車検	登録	試運転	廻送		その他
件	件	乗用	貨物	乗用	貨物	件	件	件	件	件	件	
176	7	54	21	66	18	10	144	11	0	16	5	132,000

■諸証明手数料

( )内は内数

種 別	件 数			手 数 料 円
	有 料	無 料	計	
身分証明	306	-	306	91,800
(片貝支所)	(27)	(-)	(27)	(8,100)
諸証明	449	106	555	134,700
(片貝支所)	(15)	(-)	(15)	(4,500)
計	755	106	861	226,500
(片貝支所)	(42)	(-)	(42)	(12,600)

■個人番号カード交付手数料（再交付を含む）

種 別	件 数			手 数 料 円
	有 料	無 料	計	
個人番号カード	12	2,891	2,903	9,600

■個人番号通知カード再交付手数料

種 別	件 数	手 数 料 円
通知カード	25	12,500

■公的個人認証（電子証明書）取扱件数（歳入歳出外現金）

種 別	件 数			手 数 料 円
	有 料	無 料	計	
公的個人認証（電子証明書）	13	4,110	4,123	2,600

2 民生手数料

1 児童福祉手数料【健康未来こども課】

・保育料等督促手数料 36 件 3,600 円

3 衛生手数料

1 保健衛生手数料【市民生活課】

783,150 円

・畜犬登録手数料 68 頭 204,000円  
 ・狂犬病予防注射済票交付手数料 1,053 頭 579,150円

【一般】歳入

款項目		
2 清掃手数料【市民生活課】		
■ 廃棄物処理手数料（指定袋販売） （燃やすごみ）	31,816,000 円	
<b>袋の種類</b>	<b>極小</b> <b>小</b> <b>中</b> <b>大</b> <b>計</b>	
1箱当たりの入数 （1袋10枚入）	50袋    90袋    40袋    25袋    -	
販売実績（箱）	300    1,018    1,400    374    3,092	
1箱当たりの手数料(円)	2,500    9,000    10,000    11,250    -	
手数料計（円）	750,000    9,162,000    14,000,000    4,207,500    28,119,500	
（埋立ごみ）		
<b>袋の種類</b>	<b>極小</b> <b>小</b> <b>中</b> <b>大</b> <b>処理券</b> <b>計</b>	
1箱当たりの入数 （1袋10枚入）	30袋    60袋    25袋    15袋    10枚    -	
販売実績（箱）	110    97    232    146    514    1,099	
1箱当たりの手数料(円)	1,500    6,000    6,250    6,750    1,000    -	
手数料計（円）	165,000    582,000    1,450,000    985,500    514,000    3,696,500	
■ 廃棄物処理業等許可手数料	36,000 円	
・ 一般廃棄物処理業許可手数料	7件    21,000円	
・ 一般廃棄物処理変更許可手数料	-件    -円	
・ 浄化槽清掃業許可手数料	3件    15,000円	
■ ごみ処理手数料		
<b>処理手数料の種類</b>	<b>手数料（円）</b>	
可燃ごみ処理手数料	小千谷市分	31,056,510
	長岡市分	3,769,200
	合計	34,825,710
不燃ごみ処理手数料	小千谷市分	3,605,950
4 農林水産業手数料		
1 農業手数料【農林課】		
■ 諸証明処理状況		
・ 農地転用事実確認証明	9 件	
・ 農地法の適用を受けない事実確認証明	4 件	
・ 耕作証明	504 件	
・ その他証明	13 件	
計	530 件    159,000 円	
5 商工手数料		
1 商工手数料【観光交流課】		
■ 露店市場手数料		
※感染症拡大防止のため、イベントが中止になったことにより実績なし		
6 土木手数料		
1 都市計画手数料【建設課】		
・ 開発行為許可申請手数料	- 件    - 円	
・ 開発登録簿写し交付手数料	2 件    1,880 円	



【一般】歳入

款	項目		
	2 住宅手数料【建設課】		
	・督促手数料	341 件	34,100 円
	3 国土調査手数料【建設課】		
	・地籍調査成果閲覧手数料	85 件	95,100 円
	7 消防手数料		
	1 消防手数料【消防本部・消防署】		
	■諸証明等手数料 危険物製造所等設置・変更・完成等手数料	80 件	916,070 円

1 7 財産収入

1 財産運用収入

1 財産貸付収入

1 土地貸付料【総務課】 31,794,660 円

■長期貸付

件数(件)	貸付料(円)	主な貸付地
41	29,331,478	千谷川一丁目、元中子地内ほか全4か所：県営住宅敷地 (10,435.32㎡)
		若葉二丁目、大字桜町地内：駐車場敷地 (5,583.68㎡)
		旧岩沢小学校 (大字岩沢地内)：事業用敷地 (11,487.13㎡)

■短期貸付

件数(件)	貸付料(円)	主な貸付地
10	2,182,682	旧健康センター敷地 (城内二丁目地内)：事務所、駐車場敷地 (2,418.62㎡)
		旧小千谷総合病院坂下駐車場 (元町地内)：駐車場敷地 (666.74㎡)

■電柱等敷地貸付

件数(件)	貸付料(円)
186	280,500

2 建物貸付料【学校教育課】

■教職員住宅

東大通教職員住宅 2,251,612 円

3 物品貸付料【総務課】 【観光交流課】 【市民生活課】 1,422,052 円

■物品貸付料

光ファイバ芯線貸付	1 件	871,552 円
市民の家 (キャンプ用品)	64 件	214,500 円
草刈機	1 件	336,000 円

2 利子及び配当金

1 株式配当金【会計課】

1,849,356 円

区 分	所有株式数 (株)	配当金 (円)				合 計
		期末 (6月)		中間 (12月)		
		1株当たり		1株当たり		
(株)みずほフィナンシャルグループ	3,529	132,338	3.75	132,338	37.5	264,676
(株)第四北越フィナンシャルグループ	84	5,040	60	5,040	60	10,080
石油資源開発(株)	21,492	537,300	25	537,300	25	1,074,600
(株) オーシーエス	200	500,000		2,500		500,000

※みずほフィナンシャルグループはR2.10.1 株式併合 (普通株式10株につき1株の割合で併合) あり。

【一般】歳入

款項目																												
2 財産売払収入																												
1 不動産売払収入																												
1 土地売払収入【総務課】																												
■ 売買契約	7 件 19,593,390 円																											
■ 売払土地の内訳																												
<table border="1"> <thead> <tr> <th>名 称</th> <th>所 在 地</th> <th>地積(m<sup>2</sup>)</th> <th>金額(円)</th> </tr> </thead> <tbody> <tr> <td>旧魚沼線軌道敷の一部</td> <td>平沢2丁目地内</td> <td>557.90</td> <td>16,737,000</td> </tr> <tr> <td>その他旧法定外公共物等</td> <td>栄町地内ほか</td> <td>368.60</td> <td>2,856,390</td> </tr> </tbody> </table>		名 称	所 在 地	地積(m <sup>2</sup> )	金額(円)	旧魚沼線軌道敷の一部	平沢2丁目地内	557.90	16,737,000	その他旧法定外公共物等	栄町地内ほか	368.60	2,856,390															
名 称	所 在 地	地積(m <sup>2</sup> )	金額(円)																									
旧魚沼線軌道敷の一部	平沢2丁目地内	557.90	16,737,000																									
その他旧法定外公共物等	栄町地内ほか	368.60	2,856,390																									
2 物品売払収入																												
1 牧草売払収入【農林課】																												
・ 採草販売事業（山本山育成牧場）	3 件 204,000 円																											
2 不用品売払収入【総務課】																												
・ 不用事務機器	9,954 円																											
1 8 寄附金																												
1 寄附金																												
1 一般寄附金																												
1 一般寄附金【企画政策課】	553,807,300 円																											
■ ふるさと納税																												
<table border="1"> <thead> <tr> <th>寄附者の希望用途</th> <th>件数（件）</th> <th>金額（円）</th> </tr> </thead> <tbody> <tr> <td>1. 人を育み文化の香るまちづくり 【教育、文化、スポーツ】</td> <td>1,924</td> <td>76,748,000</td> </tr> <tr> <td>2. 子育てにやさしく健康長寿で支えあうまちづくり 【福祉、健康、医療】</td> <td>2,497</td> <td>97,465,000</td> </tr> <tr> <td>3. 創造性と活力あふれる産業のまちづくり 【産業】</td> <td>1,205</td> <td>49,341,000</td> </tr> <tr> <td>4. 魅力ある都市空間創出と暮らしやすいまちづくり 【都市基盤】</td> <td>183</td> <td>6,960,000</td> </tr> <tr> <td>5. 自然を活かした調和と安心のまちづくり 【防災、環境、克雪】</td> <td>1,018</td> <td>35,307,000</td> </tr> <tr> <td>6. ふれあい、にぎわい、暮らし続けたいまちづくり 【交流、市民参加】</td> <td>233</td> <td>7,823,000</td> </tr> <tr> <td>7. 小千谷市のまちづくり全般</td> <td>6,369</td> <td>261,424,000</td> </tr> <tr> <td>合 計</td> <td>13,429</td> <td>535,068,000</td> </tr> </tbody> </table>		寄附者の希望用途	件数（件）	金額（円）	1. 人を育み文化の香るまちづくり 【教育、文化、スポーツ】	1,924	76,748,000	2. 子育てにやさしく健康長寿で支えあうまちづくり 【福祉、健康、医療】	2,497	97,465,000	3. 創造性と活力あふれる産業のまちづくり 【産業】	1,205	49,341,000	4. 魅力ある都市空間創出と暮らしやすいまちづくり 【都市基盤】	183	6,960,000	5. 自然を活かした調和と安心のまちづくり 【防災、環境、克雪】	1,018	35,307,000	6. ふれあい、にぎわい、暮らし続けたいまちづくり 【交流、市民参加】	233	7,823,000	7. 小千谷市のまちづくり全般	6,369	261,424,000	合 計	13,429	535,068,000
寄附者の希望用途	件数（件）	金額（円）																										
1. 人を育み文化の香るまちづくり 【教育、文化、スポーツ】	1,924	76,748,000																										
2. 子育てにやさしく健康長寿で支えあうまちづくり 【福祉、健康、医療】	2,497	97,465,000																										
3. 創造性と活力あふれる産業のまちづくり 【産業】	1,205	49,341,000																										
4. 魅力ある都市空間創出と暮らしやすいまちづくり 【都市基盤】	183	6,960,000																										
5. 自然を活かした調和と安心のまちづくり 【防災、環境、克雪】	1,018	35,307,000																										
6. ふれあい、にぎわい、暮らし続けたいまちづくり 【交流、市民参加】	233	7,823,000																										
7. 小千谷市のまちづくり全般	6,369	261,424,000																										
合 計	13,429	535,068,000																										
■ ふるさと納税による災害支援寄附 （令和3年豪雪）	11 件 77,000 円																											
■ 企業版ふるさと納税	1 件 3,000,000 円																											
■ 私募債に係る寄附金	1 件 100,000 円																											
■ その他	6 件 15,562,300 円																											
2 民生費寄附金																												
1 民生費寄附金【福祉課】 765,511円																												
■ 寄附金	一般寄付 3 件 700,000 円																											
	寄附金付き自動販売機 1 台 65,511 円																											
3 教育費寄附金																												
1 教育費寄附金【生涯学習課】 4,733,414円																												
■ 寄附金	一般寄付 2 件 4,000,000 円																											
	寄附金付き自動販売機 10 台 733,414 円																											

【一般】歳入

款項目

2 2 市債

1 市債【企画政策課】

事業名	区 分	起債額 (千円)	借入先	年利率 (%)	償還 期間 年	据置 期間 年
保育園施設整備事業	施設整備事業（一般財源化分）	62,500	新潟県市町村 振興協会	0.3	20	—
	社会福祉施設整備事業	50,000	地方公共団体 金融機構	0.4	25	—
	小 計	112,500				
	施設整備事業（一般財源化分）	(13,300)	新潟県市町村 振興協会	0.3	20	—
	社会福祉施設整備事業	(10,600)	地方公共団体 金融機構	0.4	25	—
	小 計	(23,900)				
不燃ごみ処理施設整備事業	一般廃棄物処理事業	98,200	財政融資	0.2	15	—
県営農地環境整備事業	公共事業等（前借）	16,800	財政融資	0.2	15	—
	防災・減災・国土強靱化緊急対策事業	(3,000)	財政融資	0.2	15	—
県営農地環境整備事業 （繰越明許分）	公共事業等	8,000	財政融資	0.2	15	—
県営ため池等整備事業	公共事業等	3,400	財政融資	0.03	15	—
		7,900	財政融資	0.2	15	—
	小 計	11,300				
	防災・減災・国土強靱化緊急対策事業	(4,200)	財政融資	0.03	15	—
水利施設整備事業	公共事業等	(4,900)	財政融資	0.03	15	—
農業基盤整備促進事業	公共施設等適正管理推進事業	3,300	銀行	0.28	10	—
県営特定農業用管水路等特別対 策事業	公共事業等（前借）	300	財政融資	0.2	15	—
	防災・減災・国土強靱化緊急対策事業	(700)	財政融資	0.03	15	—

【一般】歳入

款	項	目	事業名	区 分	起債額 (千円)	借入先	年利率 (%)	償還 期間 年	据置 期間 年	
			道路橋りょう整備事業	公共事業等	15,200	銀行	0.28	10	—	
				地方道路等整備事業		52,400	新潟県市町村 振興協会	0.1	5	—
						34,300	新潟県市町村 振興協会	0.2	15	—
						20,400	銀行	0.28	10	—
						11,200	新潟県市町村 職員共済組合	0.04	10	3
				公共施設等適正管理推進事業	32,000	銀行	0.28	10	—	
				小 計	165,500					
				公共事業等		(10,800)	銀行	0.28	10	—
						(5,000)	財政融資	0.03	15	—
				地方道路等整備事業	(5,600)	銀行	0.1	10	—	
			小 計	(21,400)						
			道路橋りょう整備事業 (繰越明許分)	公共事業等	32,900	地方公共団体 金融機構	0.2	15	—	
				地方道路等整備事業	7,500	地方公共団体 金融機構	0.2	15	—	
				小 計	40,400					
			融雪施設整備事業	公共事業等	13,500	銀行	0.28	10	—	
				自然災害防止事業	18,700	地方公共団体 金融機構	0.2	15	—	
				小 計	32,200					
			融雪施設整備事業 (繰越明許分)	公共事業等	11,200	銀行	0.28	10	—	
			茶郷川放水路内水対策調査事業	自然災害防止事業	8,300	地方公共団体 金融機構	0.2	15	—	
			河川整備事業	自然災害防止事業	24,000	地方公共団体 金融機構	0.2	15	—	
				河川改修事業	8,000	銀行	0.28	10	—	
				緊急浚渫推進事業	1,200	銀行	0.28	10	—	
				小 計	33,200					
			河川整備事業 (繰越明許分)	自然災害防止事業	8,000	地方公共団体 金融機構	0.2	15	—	
			県営急傾斜地崩壊防止対策事業	公共事業等	4,500	財政融資	0.2	15	—	
			旧小千谷総合病院跡地整備事業	公共事業等 (前借)	300	財政融資	0.3	20	—	
				公共事業等	(1,300)	財政融資	0.3	20	—	

【一般】歳入

款 項 目						
事業名	区 分	起債額 (千円)	借入先	年利率 (%)	償還 期間 年	据置 期間 年
旧小千谷総合病院跡地整備事業 (通次繰越・繰越明許分)	公共事業等	97,200	財政融資	0.3	20	—
		118,600	銀行	0.28	10	—
	小 計	215,800				
街路整備事業	公共事業等	21,500	銀行	0.28	10	—
	公共事業等(前借)	38,700	財政融資	0.2	15	—
	小 計	60,200				
	公共事業等	(35,100)	銀行	0.28	10	—
街路整備事業 (繰越明許分)	公共事業等	26,700	地方公共団体 金融機構	0.2	15	—
		21,100	銀行	0.28	10	—
	小 計	47,800				
消防防災施設整備事業	緊急防災・減災事業	19,800	銀行	0.28	5	—
		61,400	地方公共団体 金融機構	0.3	20	—
		2,800	全国市有物件 災害共済	0.04	10	2
	防災対策事業	19,500	地方公共団体 金融機構	0.002	5	—
	小 計	103,500				
	緊急防災・減災事業	(54,500)	地方公共団体 金融機構	0.3	20	—
消防防災施設整備事業 (通次繰越分)	緊急防災・減災事業	102,200	地方公共団体 金融機構	0.3	20	—
特別支援学校整備事業	学校教育施設等整備事業	35,700	財政融資	0.4	25	—
学校教育施設整備事業	学校教育施設等整備事業	(109,400)	銀行	0.003	10	—
学校教育施設整備事業 (繰越明許分)	学校教育施設等整備事業	152,100	財政融資	0.04	10	—
農林水産施設現年発生補助災害 復旧事業(繰越明許分)	災害復旧事業	19,600	財政融資	0.04	10	—
農林水産施設現年発生小災害復 旧事業(繰越明許分)	災害復旧事業	100	財政融資	0.003	4	—
臨時財政対策債	臨時財政対策債	491,700	財政融資	0.09	20	—
減収補てん債	減収補てん債	48,700	財政融資	0.05	20	—
合 計		1,831,400 (258,400)				

※起債額欄の( )は次年度に繰り越す額

【一般】1款 議会費

歳 出

款 項 目	主 要 な 施 策 の 成 果 等											
1 議会費												
1 議会費												
○議会経費【議会事務局】												
■常任委員会（◎委員長 ○副委員長 令和元年5月14日選任）												
委員会名	委 員 員											
総務文教委員会 （定数 8人）	◎上 村 行 雄 ○長谷川 有 理 平 澤 智 大 矢 弘 光 佐 藤 栄 作 森 本 恵 理 子 内 山 博 志 田 中 淳											
民生産業委員会 （定数 8人）	◎住 安 康 一 ○佐 藤 隆 一 阿 部 守 男 駒 井 和 彦 吉 崎 進 久 保 田 陽 一 山 賀 一 雄 本 田 剛											
■議会運営委員会（定数8人 ◎委員長 ○副委員長 令和元年5月14日選任）												
◎本 田 剛 ○内 山 博 志 上 村 行 雄 駒 井 和 彦 森 本 恵 理 子 住 安 康 一												
■議会及び委員会開催状況（令和2年1月1日～令和2年12月31日）												
(1) 本会議（定例会及び臨時会）												
回 数	定例会 臨時会 の 別	本会議日程			会 期	会 議 日 数	出欠延数		会議処理事件数			
		開 会 日		閉 会 日			出 席	欠 席	議 案	請 願	そ の 他	計
1	第1回 定例会	2/26	3/16	3/19	23	4	64	-	27	1	-	28
2	第2回 定例会	6/8	6/23	6/26	19	4	64	-	50	1	-	51
3	第3回 定例会	9/1	9/17	9/24	24	4	63	1	22	2	-	24
4	第1回 臨時会	11/30		11/30	1	1	16	-	6	-	-	6
5	第4回 定例会	12/2	12/17	12/22	21	4	64	-	24	-	-	24
計					88	17	271	1	129	4	0	133
(2) 常任委員会												
委員会名	回 数	付託件数	協議会回数	陳情の検討								
総務文教委員会	12	44	1	-								
民生産業委員会	5	33	3	-								
(3) その他												
会 議 名	回 数											
議会運営委員会	15											
議員全員協議会	7											
議員クラブ会	1											
広聴広報委員会	18											
議員協議会	6											
議会改革推進委員会	9											
小千谷市議会新型コロナウイルス感染症対策支援本部会議	4											
「旧小千谷総合病院跡地整備事業」議員勉強会	3											
政務活動費調査検討委員会	12											

【一般】1款 議会費

款項目 主要な施策の成果等

■議案審議及び処理の状況（令和2年1月1日～令和2年12月31日）

案 件		件 数	議決状況		件 数
市長提出	条 例	26	可	決	70
	予 算	27	修	正	1
	決 算	9	否	決	-
	契約の締結	1	承	認	18
	財産の取得	3	原案可決及び認定		4
	財産の処分	2	認	定	5
	委員の選任・同意	23	選 任 同 意		23
	そ の 他	30	選 任 不 同 意		-
			そ の 他		-
計	121	計		121	
議員提出	議 案	2	可	決	7
	意 見 書	5	否	決	1
	決 議	1	選	挙	-
	選 挙	-	選	任	-
	推 薦	-	推	薦	-
	そ の 他	-	そ の 他		-
計	8	計		8	
請 願		4	採	択	2
			不 採 択	2	
			継 続 審 査	-	
			審 議 未 了	-	
	計		計	4	
合 計	133	合 計		133	

■議会広報

(1)おちや市議会だより

- ・ 第96号 令和 2年 4月25日発行
- ・ 第97号 令和 2年 7月25日発行
- ・ 第98号 令和 2年10月25日発行
- ・ 第99号 令和 3年 1月25日発行

(2)広聴広報委員会（◎編集委員長 ○副委員長）

座長 久保田 陽 一	◎大 矢 弘 光	○平 澤 智
阿 部 守 男	上 村 行 雄	住 安 康 一 内 山 博 志

■諸行事

(1)表彰

第96回全国市議会議長会定期総会（5月27日 於：東京都）（書面開催）

正副議長5年表彰

田 中 淳

(2)議員研修会

※感染症拡大防止のため中止

○議会事務局経費【議会事務局】

- ・ 特記事項なし

【一般】1款 議会費

款項目	主要な施策の成果等														
○行政視察経費【議会事務局】（令和2年1月1日 ～ 令和2年12月31日）															
■行政視察															
※感染症拡大防止のため中止															
■会派等行政視察															
※感染症拡大防止のため中止															
■現地視察															
<table border="1"> <thead> <tr> <th data-bbox="261 508 871 551">視 察 地</th> <th data-bbox="871 508 1158 551">期 日</th> <th data-bbox="1158 508 1414 551">参 加 者</th> </tr> </thead> <tbody> <tr> <td data-bbox="261 551 871 672" rowspan="3">東北電力ネットワーク(株)長岡電力センター視察</td> <td data-bbox="871 551 1158 672" rowspan="3">8月24日</td> <td data-bbox="1158 551 1414 593">議 員 15人</td> </tr> <tr> <td data-bbox="1158 593 1414 636">当 局 -人</td> </tr> <tr> <td data-bbox="1158 636 1414 672">事務局 1人</td> </tr> <tr> <td data-bbox="261 672 871 788" rowspan="3">国営信濃川左岸流域土地改良工事視察</td> <td data-bbox="871 672 1158 788" rowspan="3">10月21日</td> <td data-bbox="1158 672 1414 714">議 員 14人</td> </tr> <tr> <td data-bbox="1158 714 1414 757">当 局 2人</td> </tr> <tr> <td data-bbox="1158 757 1414 788">事務局 2人</td> </tr> </tbody> </table>	視 察 地	期 日	参 加 者	東北電力ネットワーク(株)長岡電力センター視察	8月24日	議 員 15人	当 局 -人	事務局 1人	国営信濃川左岸流域土地改良工事視察	10月21日	議 員 14人	当 局 2人	事務局 2人		
視 察 地	期 日	参 加 者													
東北電力ネットワーク(株)長岡電力センター視察	8月24日	議 員 15人													
		当 局 -人													
		事務局 1人													
国営信濃川左岸流域土地改良工事視察	10月21日	議 員 14人													
		当 局 2人													
		事務局 2人													



【一般】10款 教育費

款項目	主要な施策の成果等
-----	-----------

10 教育費

1 教育総務費

1 教育委員会費

○教育委員会経費【学校教育課】

■教育委員会の会議

(1)教育委員会（令和2年1月1日～令和2年12月31日）

開催回数			出欠延数		処理事件数			
定例会	臨時会	計	出席	欠席	議案	請願	陳情	計
12	1	13	65	-	28	-	1	29

(2)教育に関する事務の点検及び評価に関する会議（8月18日） 開催回数 1回

■学校訪問による専門的な指導・助言

学 校	教育委員・管理指導主事学校訪問			中学校区 訪問	管理主事 訪問
	期日	教育委員	管理指導主事		
小千谷小学校	6月17日	1人	2人		
東小千谷小学校	6月16日	1人	1人		
吉谷小学校	6月26日	1人	1人		9月3日
千田小学校	6月19日	1人	1人		9月2日
和泉小学校	6月23日	1人	1人		
東山小学校	5月22日	1人	1人		
南小学校	6月30日	1人	1人		
片貝小学校	5月27日	1人	1人		9月2日
小千谷中学校	6月10日	1人	2人		
東小千谷中学校	7月2日	1人	1人		
千田中学校	7月3日	1人	1人		9月2日
南中学校	5月26日	1人	1人		9月3日
片貝中学校	7月1日	1人	1人		9月2日
総合支援学校	7月7日	1人	1人		9月3日

2 事務局費

○学校教育総務経費【学校教育課】

■小千谷奨学会補助金

7,286,000 円

- ・学生寮入寮生 21人（令和2年4月1日現在）
- ・奨学金貸与生数 71人（大学生60人・短大生1名・専門学校生10名）

3 教育指導費

○教育指導経費【学校教育課】

■教育支援委員会 開催回数 2回

- ・小学校入学予定児童、総合支援学校入学予定児童、中学校進学予定児童、通常学級・特別支援学級種別変更の児童生徒の教育支援について（10月29日）
- ・小学校入学予定児童、総合支援学校入学予定児童、中学校進学予定児童、通常学級・特別支援学級種別変更の児童生徒の教育支援について（11月25日）

■いじめ・不登校等対策協議会（7月8日） 開催回数 1回

- ・いじめ・不登校等の現状と対応
- ・教育相談員による講演会
- ・不登校生徒への対応に関する事例研究

【一般】10款 教育費

款項目	主 要 な 施 策 の 成 果 等																		
<p>■いじめ対策専門委員会 開催回数 1回</p> <ul style="list-style-type: none"> <li>・いじめ・不登校の状況について、いじめの事例検討について（11月10日）</li> </ul>																			
<p>■通学路安全推進会議（11月27日） 開催回数 1回</p> <p>通学路危険箇所合同点検（8月19日実施）結果及び対策の検討について</p>																			
<p>■英語指導助手（ALT）</p> <p>英語指導助手の配置により、新学習指導要領による新たな英語教育への対応と、国際理解教育の推進及び指導体制の充実につながった。</p> <ul style="list-style-type: none"> <li>・英語指導助手 4人 全中学校を中心に、ほか全小学校を担当</li> <li>・臨時英語指導助手 1人 小千谷小学校を中心に、ほか小学校1校を担当</li> <li>・英語教育推進員 1人 小学校6校を担当</li> </ul>																			
<p>■教職員研修事業等委託料 1,527,055円</p> <p>(1)教職員の資質向上のための研修に関する事業</p> <ul style="list-style-type: none"> <li>・全体研修 ※感染症拡大防止のため中止</li> <li>・学校別研修 研究会・研修会参加、講師謝礼、研修図書 ほか</li> <li>・部門別研修 学校保健、学校事務、学校栄養、情報教育、生徒指導 ほか</li> </ul> <p>(2)教育事情調査の派遣に関する事業</p> <ul style="list-style-type: none"> <li>・小学校長会県外研修 <ul style="list-style-type: none"> <li>全国連合小学校長会研究協議会 派遣なし</li> <li>関東甲信越地区小学校長研究協議会 派遣なし</li> </ul> </li> <li>・小・中学校教頭会県外研修 <ul style="list-style-type: none"> <li>全国公立学校教頭会研究大会 派遣なし</li> <li>関東甲信越地区公立学校教頭会研究大会 派遣なし</li> <li>全国公立学校教頭会中央研修大会 派遣なし</li> </ul> </li> <li>・教諭等県外研修 派遣なし</li> </ul> <p>(3)学校経営研修に関する事業</p> <ul style="list-style-type: none"> <li>・校長会、教頭会の開催</li> </ul>																			
	<table border="1"> <thead> <tr> <th>期 日</th> <th>会 議</th> <th>内 容</th> </tr> </thead> <tbody> <tr> <td>4月9日</td> <td>第1回 校長・教頭合同会議</td> <td>市教委の方針、予算、年間諸計画</td> </tr> <tr> <td>5月12日</td> <td>転入・新任教頭研修</td> <td>小千谷市教頭としての心構え</td> </tr> <tr> <td>7月2日</td> <td>第2回 教頭会議</td> <td>夏季休業関係、中越教育事務所管理主事訪問</td> </tr> <tr> <td>9月8日</td> <td>第2回 校長会議</td> <td>2学期以降の諸業務、市長講話、次年度予算要望</td> </tr> <tr> <td>1月12日</td> <td>第3回 校長会議</td> <td>3学期以降の諸業務</td> </tr> </tbody> </table>	期 日	会 議	内 容	4月9日	第1回 校長・教頭合同会議	市教委の方針、予算、年間諸計画	5月12日	転入・新任教頭研修	小千谷市教頭としての心構え	7月2日	第2回 教頭会議	夏季休業関係、中越教育事務所管理主事訪問	9月8日	第2回 校長会議	2学期以降の諸業務、市長講話、次年度予算要望	1月12日	第3回 校長会議	3学期以降の諸業務
期 日	会 議	内 容																	
4月9日	第1回 校長・教頭合同会議	市教委の方針、予算、年間諸計画																	
5月12日	転入・新任教頭研修	小千谷市教頭としての心構え																	
7月2日	第2回 教頭会議	夏季休業関係、中越教育事務所管理主事訪問																	
9月8日	第2回 校長会議	2学期以降の諸業務、市長講話、次年度予算要望																	
1月12日	第3回 校長会議	3学期以降の諸業務																	
<ul style="list-style-type: none"> <li>・小学校長会 <ul style="list-style-type: none"> <li>小学校経営研修会 8回</li> </ul> </li> <li>・中学校長会 <ul style="list-style-type: none"> <li>中学校経営研修会 8回</li> <li>新潟県中学校長会研究協議会 派遣なし</li> </ul> </li> <li>・小・中学校校長会 5回</li> <li>・小・中学校教頭会 <ul style="list-style-type: none"> <li>新潟県小中学校教頭会研究大会 派遣なし</li> </ul> </li> </ul>																			

【一般】10款 教育費

款項目	主要な施策の成果等
-----	-----------

- (4) 各種大会等の開催に関する事業 ※感染症拡大防止のため中止
- ・科学作品展覧会 9月19日～21日
  - ・小学校親善水泳大会 ※
  - ・小学校親善スキー大会 2月6日
  - ・中学校中越地区大会 ※
  - ・中学校県総合体育大会 ※
  - ・中学校北信越総合競技大会 ※
  - ・中学校四市二郡新人各種大会 9月29日
  - ・中学校中越地区駅伝大会 10月14日
  - ・中学校四市二郡新人クロスカントリースキー大会 2月16日
- ・科学研究発表会 10月2日
  - ・小学校親善陸上大会 9月16日
  - ・小千谷市教育美術展 2月1日～2月8日

- (5) 国際理解教育推進事業
- ・感染症拡大防止のため、外国人との交流事業は実施できなかった。

■おりなす教育推進事業委託料 3,842,904 円  
 地域の特性を生かした総合的な学習を支援し、「おちやっ子教育プラン」が目指す子どもの姿「自ら考え 心豊かに たくましく生きる 小千谷の子ども」の具現化が図られた。

主な事業内容

- (1) ふるさと教育  
 小千谷の自然、歴史、文化、産業など身近な地域の教育資源を活用した体験学習を通じた、郷土を愛する子どもの育成
- (2) キャリア教育  
 身近な人から生き方を学んだり、職業を体験したりするなかから、夢や希望をもち、その実現に向けて取り組む子どもの育成
- (3) 防災教育  
 防災給食や「そなえ館」の活用などを通して、災害対応の方法を学び「自分の命は自分で守る」防災意識をもった子どもの育成
- (4) 特別支援教育  
 総合支援学校のセンター的機能を活かした、相談支援ネットワークの充実 など

学 校	おりなす教育推進事業の実践目標
小千谷小学校	地域のひと・もの・こと・産業・自然と積極的にかかわり、自分の課題を解決したり、自分の思いや考えを表現したりする力を育てる
東小千谷小学校	自ら学ぶ子ども 思いやりのある子ども たくましくのびる子ども
吉谷小学校	「思いやりの心をもち、たくましく主体的に追究する」児童の育成をめざして
千田小学校	花と太陽と風のある学校
和泉小学校	～ふるさとキャリア教育～令和2年度和泉っ子プラン
東山小学校	心豊かに たくましく 自ら学ぶ 東山の子
南小学校	地域への愛着と誇りを胸に、よりよく生きる子どもの育成
片貝小学校	「かかわり」を通して、自己有用感を高める
小千谷中学校	地域とともに生きる 助け合って生きる 学びながら生きる
東小千谷中学校	認め合い、支え合う集団づくり
千田中学校	自ら課題を見つけ、よりよく解決しようと他と協力し、主体的に取り組む
南中学校	絆UP活動で取り組む「ともに高め合う生徒」の育成
片貝中学校	豊かな心と創造力にあふれ、たくましく実践する生徒
総合支援学校	「地域とともに自分らしく生活する子ども」をめざして

【一般】10款 教育費

款項目 主要な施策の成果等

■「おぢやっ子教育プラン」に基づく実践

研究物名等	号・版	備考
おぢやっ子教育プラン	31年度改訂	令和元（平成31）年度～令和3年度版 各学校・関係機関等に配布と説明・周知
教委だより	182号	市内全教職員等に配布
小千谷市の学校教育	令和2年度版	各学校・関係機関等に配布
小千谷の教育 実践編	令和2年度版	各学校・関係機関等に配布
小千谷の歴史	30年度末改訂	小学校副読本(小6年生用 図書館に保存)
わたしたちの小千谷	30年度末改訂	小学校副読本(小3年生に配布)
小千谷市全図(小学校)	30年度末改訂	小学校3年生に配布
山本山ふるさと学習パンフレット	30年度末改訂	小学校1・2年生に配布
変わりゆく小千谷	令和元年度末改訂	中学校副読本(中2年生に配布)
小千谷市全図(中学校)	令和元年度末改訂	中学校2年生に配布
北越戊辰戦争と小千谷(中学校)	令和元年度末改訂	中学校2年生に配布

■児童・生徒遠征費補助金

県大会以上の大会への出場者に対し遠征費を補助 補助額計 1,061,000円

開催日	大会名称	補助対象人数	補助額(円)
11/6	第30回新潟県中学校駅伝競走大会	1チーム(6人)	6,000
12/5	第44回新潟県アンサンブルコンテスト(中学生の部)	4チーム(32人)	80,000
1/12～15	第64回新潟県中学校スキー大会(クロスカントリー競技)	17人(4校)	203,000
1/13～15	第64回新潟県中学校スキー大会(アルペン競技)	2人(1校)	14,000
3/12～15	JOCジュニアオリンピックカップ2021全日本ジュニアスキー選手権大会兼全日本中学生選抜スキー大会(ノルディック種目)	4人(3校)	580,000
3/19～21	2021全日本小学生選抜クロスカントリー大会	4人(3校)	80,000
3/25～29	JOCジュニアオリンピックカップ2021全日本ジュニアスキー選手権大会アルペン競技	1人	98,000

■修学旅行取消料補助金 ※感染症対応事業 1,923,449円

新型コロナウイルス感染症拡大の影響による修学旅行の延期、中止等で生じたキャンセル料を補助し、保護者の負担軽減を図ることができた。

・令和元年度実施予定を令和2年度実施に延期分

学校名	実施予定日	方面	対象人数	金額
千田中学校	R2.3.13～15(延期)	関西方面	43人	58,308円
南中学校	R2.3.11～13(延期)	関西方面	16人	26,880円

・令和2年度実施に延期分の中止・変更分

学校名	実施予定日	方面	対象人数	金額
東小千谷中学校	R2.3.11～13(変更)	関西方面(変更)	40人	338,760円
	R2.11.18～19	県内		
千田中学校	R2.3.13～15(延期)	関西方面	44人	259,600円
	R2.11.6～8(中止)			
南中学校	R2.3.11～13(延期)	関西方面	15人	82,500円
	R2.12.4～6(中止)			
片貝中学校	R2.3.11～13(延期)	関西方面	29人	146,450円
	R2.9.13～15(再延期)			
	R2.10.27～29(中止)			

【一般】10款 教育費

款項目 主 要 な 施 策 の 成 果 等

・令和2年度実施予定の中止・変更分

学校名	実施予定日	方面	対象人数	金額
小千谷中学校	R3. 2. 22~24(変更)	関西方面(変更)	151 人	496,790 円
	R3. 5. 14~16	県内		
千田中学校	R3. 3. 10~12(変更)	関西方面(変更)	43 人	257,011 円
	R3. 3. 11~12	県内		
南中学校	R3. 3. 9~11(変更)	関西方面(変更)	11 人	60,500 円
	R3. 3. 9~10	県内・近隣県		
片貝中学校	R3. 4. 13~15	関西方面(変更)	39 人	195,000 円
		県内・近隣県		
総合支援学校 (高等部校外学習)	R2. 12. 3~4(中止)	新潟市(中止)	5 人	1,650 円

○適応指導教室経費【学校教育課】

■不登校児童生徒適応指導教室「マイルーム」

(1)開級日数

209日

土・日曜・祝日を除く、午前9:30~午後3:00

※通級生の状況により早朝、延長にも対応する。

(2)活動内容

- ・個別活動 教科学習、読書等
- ・交流活動 軽運動、ゲーム等

(3)各機関等との連携

- ・在籍校との連携 ケース会議、支援会議、定期テスト実施、電話等での情報交換  
担任によるルーム訪問、活動記録報告
- ・保護者との連携 面談・電話等による支援、学校での支援会議、家庭訪問
- ・関係機関との連携 スクールソーシャルワーカー・学校・市教委とのケース会議

■教育相談 教育相談員 1人

・勤務形態

毎日、教育センターで予約面談  
家庭訪問

原則第2、4週の午後各中学校訪問

・相談対象者

延べ 278 人

小学生	173
中学生	105
その他	-

・相談者数

延べ 364 人

本人(小学生)	78
本人(中学生)	84
父母	133
祖父母	3
学校関係者	66

【一般】10款 教育費

款項目 主要な施策の成果等

・相談主訴	延べ 278 件	・学校訪問回数	延べ 216 回
不登校	126	小学校	107
家庭	16	中学校	109
学業・進路	72	総合支援学校	-
教員との関係	2		
友人関係	20	・情報交換回数（学校関係者）	
いじめ	-	小・中学校	95
性格・行動	16		
発達課題	26	・家庭訪問回数	
その他	-	小・中学校	6

4 教育センター費

○教育センター経費【学校教育課】

■教育センター運営委員会（4月23日） 開催回数 1 回  
令和元年度事業報告・令和2年度事業計画

■情報教育業務委託料（各学校への支援） 315 件

PC操作支援	105	PC不具合対応	21
ホームページ作成	78	事務システム構築支援	-
研修	23	打合せ	13
情報教育支援	52	その他会議等	23
		合計	315

■視聴覚教育部

(1) 視聴覚教育部兼任所員会（5月19日） 1 回

(2) 研修事業

・PC研修会（集合研修）

研修会名	参加者数
Excelアンケート集計	3
Word差込印刷	9
Excel学年学級事務	7
情報モラル授業	1
Excel個票作成	9
指導要録データ化システム	5
プログラミング教育授業	8
合計	42

・PC研修会（出前研修）

研修会名	実施校	参加者数
学習支援アプリを活用した授業等	小千谷小学校	2
学習支援アプリを活用した授業等	千田小学校	12
学習支援アプリを活用した授業等	南小学校	9
端末を活用したプログラミング	東山小学校	5
プログラミング教育	片貝小学校	18
プログラミング教育・PCソフト使用方法	吉谷小学校	11
合計		57

【一般】10款 教育費

款項目 主要な施策の成果等

(3) 機器の貸出業務及び利用状況

校種別	機器	教材
保・幼稚園	9	20
小学校	33	3
中学校・総支	18	3
社会教育関係	117	15
合計	177	41

(4) 主な貸出機器

機器名	件数
プロジェクター	54
スクリーン	14
パソコン	25
スピーカー関係	3
ケーブル関係	32
合計	128

(5) 新規購入物品 561,550 円

品名	価格
パンデグラフ実験セット	168,300
生物顕微鏡	103,400
デジタル温度計	35,860
プログラミングスイッチ	32,780

品名	価格
液晶プロジェクタ	118,800
視聴覚用DVD	102,410

■新潟県地域理科教育センター協議会負担金

14,000 円

研修会等負担金

0 円

(1) 調査研究等

- ・研修会実施のための事前研究、事前調査
- ・地域素材の発掘とその教材化のための調査

(2) 児童生徒科学研究発表会・科学作品展覧会

研修会名	開催日	会場	出品数
科学作品展覧会	9/19. 20. 21	サンラックおぢや	202
児童生徒科学研究発表会	10/2	市民会館	28
合計			230

(3) 研修会

- ・学年別研修会 6回
- ・理科主任研修会 2回
- ・野外研修会 4回
- ・要請訪問研修会 20回
- ・ワンポイント研修会 6回
- ・生活科ものづくり講座 2回
- ・市民等対象研修 10回

◆参加者総数860人（内訳：教員180人、児童生徒561人、一般119人）

(4) サービス活動

- ・理科や自然に関する問い合わせ対応 24件
- ・備品等の貸し出し（天体望遠鏡、星座早見盤、双眼実体顕微鏡、プログラミングスイッチ、自動上皿ばかり、ボーリング試料）

5 教職員住宅費

○教職員住宅経費【学校教育課】

■東大通教職員住宅

鉄筋コンクリート造4階建 20 戸（2K・駐車場有）  
入居率 38 %（年平均）

【一般】10款 教育費

款項目	主要な施策の成果等
2 小学校費	
1 学校管理費	
○小学校管理経費【学校教育課】	
■消毒業務委託料 ※感染症対応事業 109,714 円 学校施設消毒業務 8校 学校における新型コロナウイルス感染症対策のため、消毒作業を委託し、 感染拡大防止及び教職員の負担軽減を図ることができた。	
■学校用備品購入費 76,001,838 円 ・児童用端末、ウェブカメラ ほか	
■電子黒板配置事業（学校用備品購入費） 小学校5校において電子黒板を購入し、ICT教育の充実を図った。 ・5校 8台 2,966,145 円	
■交通安全帽交付負担金 42,455 円 ・新入学児童用交通安全帽 275 個	
■児童事故賠償金 415,000 円 ・入院・通院補償給付金 17 件	
■児童用図書整備事業 3,446,443 円 小学校全8校において計画的に図書を購入し、学校図書館の充実を図った。 ・8校 2,098 冊	
■感染症対策・学習保障等支援事業 ※感染症対応事業 感染症対策及び学習保障のために必要となる用品等を購入し、感染リスクを最小限にしながら 教育活動を継続することができた。 ・感染症対策用品 8校 1,603,745 円 非接触体温計、消毒用アルコール、ビニール手袋 ほか ・感染症対策用備品購入費 8校 6,306,033 円 加湿空気清浄機、パーテーション、サーキュレーター ほか ・網戸設置 3校 1,408,000 円	



【一般】10款 教育費

款項目 主要な施策の成果等

2 教育振興費

○小学校教育振興経費【学校教育課】

■学校別学級数・児童数及び教職員数

(単位：人)

学 番	区分 学校名	学級数	児 童 数			教 員 数			職 員 数 (会計年度任用職員含む)					
			男	女	計	男	女	計	学校 栄養 職員	事務 職員	調 理 員	管 理 員	ア特別 シシ スタ スタ ント 学級	学 校 支 援 員
1	小千谷	36(11)	420	401	821	21	37	58	-	2	10	3	12	6
2	東小千谷	12(2)	125	125	250	9	10	19	-	1	5	2	3	3
3	吉 谷	7(2)	40	26	66	5	6	11	-	1	2	1	1	1
4	千 田	9(3)	79	69	148	4	10	14	-	1	3	1	2	1
5	和 泉	8(2)	45	33	78	3	9	12	-	1	2	1	1	1
6	東 山	3	11	8	19	2	5	7	-	1	1	1	-	1
7	南	7(1)	51	44	95	5	7	12	-	1	-	1	1	1
8	片 貝	11(4)	98	82	180	7	10	17	1	1	3	1	4	3
合 計		93(25)	869	788	1,657	56	94	150	1	9	26	11	24	17

(注) ( ) 内特別支援学級数

(令和2年5月1日：学校基本調査)

■特別支援学級アシスタント 24人

■学校支援員 17人

特別な支援を必要とする児童一人ひとりの教育的ニーズに応じた教育の充実につながった。

■日本語指導等支援員 2人 (対象児童数 4人)

■専用バス運行業務委託料 18,239,103円

- ・小千谷小学校 (坪野・山谷方面)
- ・東小千谷小学校 (浦柄・横渡・禰生方面)
- ・南小学校 (真人里地方面)

■児童送迎委託料 3,896,035円

- ・東山小学校 (蘭木・岩間木方面)
- ・南小学校 (戸屋・冬井・塩殿・岩沢方面)

■児童送迎用自動車借上料 1,196,050円

- ・小千谷小学校 (上片貝方面)

■教材備品購入費

- ・指導者用デジタル教科書、教育用コンピュータソフトほか 3,008,417円

○児童援助事業【学校教育課】

経済的理由等により就学に必要な費用を負担することが困難な保護者に対して援助を行い、負担軽減が図られた。

■就学支援の状況

特別支援教育就学 奨励費児童認定者数	援 助 額
80人	3,313,177円

【一般】10款 教育費

款項目	主要な施策の成果等
-----	-----------

要保護・準要保護就学 援助費児童認定者数	援助額	学齢児童数	認定率
216人	18,664,779円	1,672人	12.91%

○小学校理科教育等設備整備事業【学校教育課】

■備品購入費 693,484円

整備対象校	整備品	整備金額
小千谷小学校	関節の構造模型、共鳴おんさ ほか	166,408円
東小千谷小学校	デジタル気体チェッカー、関節の構造模型 ほか	181,280円
吉谷小学校	金属球膨張試験セット ほか	148,544円
千田小学校	デジタル顕微鏡カメラ ほか	197,252円

3 学校建築費

○小学校施設整備事業【学校教育課】

各学校の改修工事实施により、施設及び学習環境の改善が図られた。

■仮設校舎借上料

・千田小学校仮設教室賃貸借 1,148,904円

■施設整備工事（小千谷小学校ほか7校、12工事） 21,299,364円

施設名	工事名・工事概要	金額(円)
小千谷小学校ほか7校	水栓改修工事（竣工 R3. 3. 25） ※感染症対応事業 ・水栓レバーの設置	2,832,500
和泉小学校	冷暖房設備改修工事（竣工 R2. 7. 31） ・和泉小学校職員室系統の冷暖房改修	4,730,000
東小千谷小学校	児童玄関外装改修工事（竣工 R2. 8. 31） ・児童玄関改修	3,905,000
その他	9工事	9,831,864

○小学校施設整備事業（繰越明許分）【学校教育課】

G I G Aスクール構想による I C T教育推進に向け、校内ネットワーク環境整備を行った。

■情報通信回線整備工事（小千谷小学校ほか7校） 121,678,110円

3 中学校費

1 学校管理費

○中学校管理経費【学校教育課】

■消毒業務委託料 ※感染症対応事業 108,835円

学校施設消毒業務 5校

学校における新型コロナウイルス感染症対策のため、消毒作業を委託し、感染拡大防止及び教職員の負担軽減を図ることができた。

■学校用備品購入費

・生徒用端末、ウェブカメラ ほか 38,348,112円

■電子黒板配置事業（学校用備品購入費）

中学校1校において電子黒板を購入し、I C T教育の充実を図った。

・1校 2台 741,534円

【一般】10款 教育費

款項目	主要な施策の成果等																																													
<p>■生徒事故賠償金</p> <p>・入院・通院補償給付金 9件 260,000円</p>																																														
<p>■令和2年度中学校卒業者の進路状況 (単位：人)</p> <table border="1"> <thead> <tr> <th colspan="5">A 進学者 (就職進学者を含む)</th> <th colspan="4">B 教育訓練機関等入学者</th> <th rowspan="3">就職者等</th> <th rowspan="3">左記以外の者</th> <th rowspan="3">計</th> </tr> <tr> <th colspan="2">高等学校</th> <th rowspan="2">門 高 学 校 専</th> <th rowspan="2">校 特 別 支 援 学 部</th> <th rowspan="2">計</th> <th rowspan="2">専 修 学 校</th> <th rowspan="2">各 種 学 校</th> <th rowspan="2">施 設 等</th> <th rowspan="2">職 業 訓 練</th> <th rowspan="2">計</th> </tr> <tr> <th>全 日 制</th> <th>通 信 制 定 時 制</th> </tr> </thead> <tbody> <tr> <td>248</td> <td>23</td> <td>4</td> <td>2</td> <td>277</td> <td>-</td> <td>-</td> <td>-</td> <td>-</td> <td>-</td> <td>-</td> <td>277</td> </tr> </tbody> </table>											A 進学者 (就職進学者を含む)					B 教育訓練機関等入学者				就職者等	左記以外の者	計	高等学校		門 高 学 校 専	校 特 別 支 援 学 部	計	専 修 学 校	各 種 学 校	施 設 等	職 業 訓 練	計	全 日 制	通 信 制 定 時 制	248	23	4	2	277	-	-	-	-	-	-	277
A 進学者 (就職進学者を含む)					B 教育訓練機関等入学者				就職者等	左記以外の者	計																																			
高等学校		門 高 学 校 専	校 特 別 支 援 学 部	計	専 修 学 校	各 種 学 校	施 設 等	職 業 訓 練				計																																		
全 日 制	通 信 制 定 時 制																																													
248	23	4	2	277	-	-	-	-	-	-	277																																			
<p>■生徒用図書整備事業</p> <p>中学校全5校において計画的に図書を購入し、学校図書館の充実を図った。</p> <p>・5校 1,425冊 3,038,664円</p>																																														
<p>■感染症対策・学習保障等支援事業 ※感染症対応事業</p> <p>感染症対策及び学習保障のために必要となる用品等を購入し、感染リスクを最小限にしながら教育活動を継続することができた。</p> <p>・感染症対策用品 5校 761,278円 非接触型体温計、消毒用アルコール、せっけん液 ほか</p> <p>・感染症対策用備品購入費 5校 3,477,601円 加湿空気清浄機、パーテーション、ミストファン ほか</p> <p>・網戸設置 2校 1,398,100円</p>																																														

2 教育振興費

○中学校教育振興経費【学校教育課】

■学校別学級数・生徒数及び教職員数 (単位：人)

学 番	区 分 学 校 名	学 級 数	生 徒 数			教 員 数		
			男	女	計	男	女	計
1	小千谷	20(5)	249	225	474	21	19	40
2	東小千谷	7(2)	84	78	162	10	9	19
3	千田	6(2)	57	71	128	9	6	15
4	南	3	22	26	48	5	5	10
5	片貝	5(2)	48	53	101	7	4	11
合 計		41(11)	460	453	913	52	43	95

学 番	区 分 学 校 名	職員数 (会計年度任用職員含む)						
		学 校 栄 養 職 員	事 務 職 員	調 理 員	管 理 員	ア ス ク ス タ ル ト	ア 特 別 支 援 学 級	学 校 支 援 員
1	小千谷	-	1	-	2	1	4	-
2	東小千谷	-	1	-	1	1	-	-
3	千田	-	1	-	1	1	-	-
4	南	-	1	4	1	1	-	-
5	片貝	-	1	-	1	1	1	-
合 計		-	5	4	6	5	5	-

(注) ( ) 内特別支援学級数 (令和2年5月1日：学校基本調査)

【一般】10款 教育費

款項目 主 要 な 施 策 の 成 果 等

- 特別支援学級アシスタント 5人
- スクールアシスタント 5人  
特別な支援を必要とする生徒一人ひとりの教育的ニーズに応じた教育の充実につながった。
- 教育相談員 1人  
いじめや不登校など児童生徒の学校生活上の問題について教職員と連携して対応した。
- 部活動指導員 11人  
顧問教員の業務負担軽減と、専門的な技術指導による部活動指導の質的な向上により、指導体制の充実につながった。
- 通学バス代
  - ・生徒通学用定期券 1,683,850円  
小千谷中学校 (上片貝・池ヶ原方面)
  - 千田中学校 (五辺・高梨方面)
- 専用バス運行業務委託料 16,766,025円
  - ・小千谷中学校 (坪野・山谷方面)
  - ・小千谷中学校 (吉谷方面)
  - ・東小千谷中学校 (東山・浦柄・横渡方面)
  - ・南中学校 (真人里地方面)
- 生徒送迎委託料 2,511,135円
  - ・南中学校 (塩殿・市ノ口方面)
- 生徒送迎用自動車借上料 579,060円
  - ・千田中学校 (五辺・高梨方面)
- 教材備品購入費 1,070,080円
  - ・指導者用デジタル教科書、プールコースロープ ほか

○生徒援助事業【学校教育課】

■就学支援の状況

特別支援教育就学 奨励費生徒認定者数	援 助 額
23人	1,315,558円

要保護・準要保護就学 援助費生徒認定者数	援 助 額	学齢生徒数	認 定 率
129人	16,209,954円	923人	13.97%

○中学校理科教育等設備整備事業【学校教育課】

■教材備品購入費 1,087,636円

整備対象校	整備品	整備金額
小千谷中学校	薬品庫、ボルタ・ダニエル電池実験器 ほか	435,248円
南中学校	球の表面積・体積説明器	108,900円
片貝中学校	電磁力実験機、顕微鏡 ほか	543,488円

【一般】10款 教育費

款項目	主要な施策の成果等													
3 学校建築費	<p>○中学校施設整備事業【学校教育課】 各学校の改修工事実施により、施設及び学習環境の改善が図られた。</p> <p>■校舎等整備工事（小千谷中学校ほか4校、11工事） 13,375,318 円</p> <table border="1"> <thead> <tr> <th>施設名</th> <th>工事名・工事概要</th> <th>金額（円）</th> </tr> </thead> <tbody> <tr> <td>小千谷中学校ほか4校</td> <td>水栓改修工事（竣工 R3.3.25） ※感染症対応事業 ・水栓レバーの設置</td> <td>1,959,122</td> </tr> <tr> <td>千田中学校</td> <td>防水改修工事（竣工 R2.12.25） ・2階東側バルコニーの防水改修</td> <td>4,048,000</td> </tr> <tr> <td>その他</td> <td>9工事</td> <td>7,368,196</td> </tr> </tbody> </table> <p>○中学校施設整備事業（繰越明許分）【学校教育課】 GIGAスクール構想によるICT教育推進に向け、校内ネットワーク環境整備を行った。</p> <p>■情報通信回線整備工事（小千谷中学校ほか4校） 81,803,891 円</p>		施設名	工事名・工事概要	金額（円）	小千谷中学校ほか4校	水栓改修工事（竣工 R3.3.25） ※感染症対応事業 ・水栓レバーの設置	1,959,122	千田中学校	防水改修工事（竣工 R2.12.25） ・2階東側バルコニーの防水改修	4,048,000	その他	9工事	7,368,196
施設名	工事名・工事概要	金額（円）												
小千谷中学校ほか4校	水栓改修工事（竣工 R3.3.25） ※感染症対応事業 ・水栓レバーの設置	1,959,122												
千田中学校	防水改修工事（竣工 R2.12.25） ・2階東側バルコニーの防水改修	4,048,000												
その他	9工事	7,368,196												
4 特別支援学校費	<p>1 学校管理費</p> <p>○特別支援学校管理経費【学校教育課】 各種保守点検の実施、施設の改修、備品の整備等により、特別支援教育の充実が図られた。</p> <p>■消毒業務委託料 ※感染症対応事業 99,858 円 学校施設消毒業務 学校における新型コロナウイルス感染症対策のため、消毒作業を委託し、感染拡大防止及び教職員の負担軽減を図ることができた。</p> <p>■校舎等修繕工事（4工事） 19,641,358 円</p> <table border="1"> <thead> <tr> <th>施設名</th> <th>工事名・工事概要</th> <th>金額（円）</th> </tr> </thead> <tbody> <tr> <td rowspan="3">総合支援学校</td> <td>屋根改修工事（竣工 R2.6.26） ・屋内運動場の屋根改修</td> <td>15,816,900</td> </tr> <tr> <td>水栓改修工事（竣工 R3.3.25） ※感染症対応事業 ・自動水栓への改修</td> <td>2,813,778</td> </tr> <tr> <td>その他 2工事</td> <td>1,010,680</td> </tr> </tbody> </table> <p>■校舎等整備工事 71,777,200 円 作業室棟増築工事（竣工 R2.12.18） 教室不足の解消と学習環境の改善が図られた。</p> <p>■学校用備品購入費 ・児童・生徒用端末、ウェブカメラ ほか 1,515,151 円</p> <p>■児童・生徒用図書整備事業 82冊 180,509 円 総合支援学校において計画的に図書を購入し、学校図書館の充実を図った。</p> <p>○特別支援学校管理経費（繰越明許分）【学校教育課】 GIGAスクール構想によるICT教育推進に向け、校内ネットワーク環境整備を行った。</p> <p>■情報通信回線整備工事 9,820,099 円</p>		施設名	工事名・工事概要	金額（円）	総合支援学校	屋根改修工事（竣工 R2.6.26） ・屋内運動場の屋根改修	15,816,900	水栓改修工事（竣工 R3.3.25） ※感染症対応事業 ・自動水栓への改修	2,813,778	その他 2工事	1,010,680		
施設名	工事名・工事概要	金額（円）												
総合支援学校	屋根改修工事（竣工 R2.6.26） ・屋内運動場の屋根改修	15,816,900												
	水栓改修工事（竣工 R3.3.25） ※感染症対応事業 ・自動水栓への改修	2,813,778												
	その他 2工事	1,010,680												

【一般】10款 教育費

款項目	主要な施策の成果等
-----	-----------

■感染症対策・学習保障等支援事業 ※感染症対応事業

感染症対策及び学習保障のために必要となる用品等を購入し、感染リスクを最小限にしながら教育活動を継続することができた。

- ・感染症対策用品 704,026 円  
非接触型体温計、消毒用アルコール、ビニール手袋 ほか
- ・感染症対策用備品購入費 2,659,717 円  
加湿空気清浄機、パーテーション ほか
- ・網戸設置 330,000 円

2 教育振興費

○特別支援学校教育振興経費【学校教育課】

■児童生徒数及び教職員数 (単位：人)

区分 学部	学級数	児童生徒数			教員数			職員数 (会計年度任用職員含む)	
		男	女	計	男	女	計	事務職員	管理員
小学部	5(1)	9	6	15	9	21	30	1	1
中学部	4(1)	4	6	10					
高等部	5(1)	17	3	20					
合計	14(3)	30	15	45	9	21	30	1	1

(注) ( ) 内重複障害学級数 (令和2年5月1日：学校基本調査)

- スクールバス介助員 1,555,382 円  
・登校、下校時のスクールバスにおいて、乗降の介助、車内の見守りを行う。
- 児童生徒送迎委託料 4,930,398 円  
・スクールバス1号・2号 (市内全域)
- 教材備品購入費 310,310 円  
・学習ソフト ほか

5 社会教育費

1 社会教育総務費

○社会教育総務経費【生涯学習課】

■会議

社会教育委員会 2 回 ※うち1回は感染拡大防止のため書面により開催

■地域文化活性化事業補助金 9,967,000 円

小千谷の文化財や資料を発掘し保存するために実施した、小千谷市内に眠るお宝発掘調査事業(古文書の整理、伝統芸能・小千谷縮に関するDVD作成、調査結果を市民に知ってもらうための講座、事業報告書及び子ども向けのリーフレット作成ほか)に対して補助したもの。(平成30年度、令和元年度は中越大震災復興基金事業として実施)

名 称	金 額 (円)
小千谷市内に眠るお宝発掘調査事業	9,967,000

【一般】10款 教育費

款項目 主 要 な 施 策 の 成 果 等

■障がい者の生涯学習支援事業

対象団体	実施月日	参加者数 (人)	内 容
ワークセンター小千谷さくら	10月11日	13	健康・運動教室
障がい者支援センターひだまり工房	11月14日	22	陶芸教室
障がい者支援センターひかり工房	2月26日	18	余暇活動 (エアロビクス)

○文化振興基金事業【生涯学習課】

■文化事業コンクール等出場報奨金

・全国大会 (個人) 1 件 10,000 円

■補助金交付額

名 称	助成団体名	金 額 (円)
文化振興事業補助金	小千谷市教育研究会	500,000

○文化財保存事業【生涯学習課】

■会議

文化財調査審議会 1 回

■主要事業

・埋蔵文化財試掘調査事業

県営ほ場整備等に伴う埋蔵文化財の試掘調査を13件実施した。うち1件 (栗山) は次年度以降、本発掘調査を実施予定。

・伝統民俗芸能保存活用事業

市内14の伝統芸能団体からなる伝統民俗芸能保存活用事業実行委員会が行う、巫女翁屋台・豊年獅子舞獅子頭の用具修理に関する指導助言を行った。また伝統民俗芸能の保存・伝承・継承に関するシンポジウムを小千谷に眠るお宝発掘調査事業実行委員会と連携し開催した。

名 称	実施月日	内 容
埋蔵文化財調査事業	4月～11月	試掘調査(栗山, 川井新田, 本田遺跡等)
文化財防火デーに伴う防災訓練	1月26日	慈眼寺と協力した防災訓練
伝統芸能シンポジウム	11月28日	小千谷の伝統芸能の来歴を探る

■補助金交付額

1,968,000 円

名 称	件 数	金 額 (円)
小千谷縮布技術伝承者養成事業補助金	1	500,000
魚沼神社阿弥陀堂管理費補助金	1	74,000
伝統民俗芸能活用事業補助金	1	674,000
移住定住交流推進支援事業補助金 (小千谷縮製作体験講座)	1	720,000

○市民学習センター管理運営経費【生涯学習課】

■指定管理者及び委託料

一般財団法人 小千谷市産業開発センター 17,994,000 円

【一般】10款 教育費

款項目 主 要 な 施 策 の 成 果 等

■施設使用状況

- ・開館日数  
283日（令和2年4月～令和3年3月）  
※国の緊急事態宣言発令に伴う臨時休館 23日  
（令和2年4月18日～令和2年5月10日）

・入館者数 16,886 人

・貸館使用

区分	件数	使用人数（人）	使用料(円)
無 料	262	5,231	-
有 料	299	5,005	1,955,361
計	561	10,236	1,955,361

■楽集館企画展示事業

感染症拡大防止のため、予定していた企画展を行うことが困難である中、災害復旧ボランティア団体の写真展を通じ、自然災害と人々の向き合いを感じる機会を提供した。

名 称	実施月日	入場者数	内 容
災害復旧ボランティア団体「風組」活動写真展	10月10日～ 10月25日	200人	小千谷市内外で活躍する風組を活動写真により紹介する展示

○地域子どもはぐくみ事業【生涯学習課】

ボランティアの見守りにより、子どもが安心して放課後を過ごすことのできる環境を提供することができた。

■放課後子ども教室

名 称	実施回数	参加延人数	活動内容
東小放課後子ども教室	33	321人	昔遊び、運動遊び、工作等
吉谷小放課後子ども教室	35	615人	昔遊び、運動遊び、工作等
南小放課後子ども教室	33	722人	昔遊び、運動遊び、工作等
片貝小放課後子ども教室	35	1,175人	昔遊び、運動遊び、工作等
千田小放課後子ども教室	21	413人	昔遊び、運動遊び、工作等
計	157	3,246人	

■学校支援地域本部事業

- ・地域住民が学校を支援するために行うボランティア活動 延べ人数

校区名	学習支援	部活動指導	環境整備	登下校指導	学校行事	その他	計(人)
小千谷小学校	81	-	15	3,350	-	44	3,490
東小千谷小学校	80	-	-	5,016	-	-	5,096
吉谷小学校	14	-	-	-	-	-	14
千田小学校	25	30	1	318	-	36	410
和泉小学校	49	-	49	880	60	42	1,080
東山小学校	-	-	-	-	9	-	9
南小学校	-	1	20	9	9	-	39
片貝小学校	84	3	24	508	10	-	629
総合支援学校	10	-	-	-	-	-	10
計(人)	343	34	109	10,081	88	122	10,777



【一般】10款 教育費

款項目	主要な施策の成果等
-----	-----------

○ときめきめぐりあい推進事業【生涯学習課】  
 会員のデータベースを拡充したことで、会員の希望条件に合う方を効率よく探すことが出来るようになった。Facebookに登録し、情報を発信したことにより、本事業のPRにつながった。

■めぐりあいサポートセンター活動状況 ※感染症対応事業

会員数	結婚・婚約数	事業受託者
176人	5組	(一財)小千谷市産業開発センター

イベント回数	参加者数	誕生カップル数
3回	15人	-

※めぐりあいサポートセンター主催  
 うち、女子会イベント2回（マッチングなし）、男子会イベント1回（マッチングなし）

○国際交流推進事業【観光交流課】

■国際交流振興事業補助金 0件 0円  
 ※感染症拡大防止のため、交流事業が中止になった

2 青少年対策費

○青少年対策経費【生涯学習課】

■会議

- ・青少年育成指導委員会 0回 ※感染症拡大防止のため中止
- ・青少年問題協議会 1回

■主要事業

- ・青少年育成指導委員の派遣 親子手づくり教室 3回 参加者数 82人
- ・青少年育成キャンプ 1回 参加者数 27人
- ・小学生 夏のかがく体験 延6回 参加者数 99人
- ・地域活動の強化と促進（子ども会活動の支援）
- ・環境浄化及び非行・事故防止の推進（青少年をとりまく環境調査及び環境浄化活動）

3 育成センター費

○育成センター経費【生涯学習課】

■会議・研修会

会議・研修会	回数	参加者数
育成センター運営協議会	1	10
青少年補導委員会（班長会議）	1	16

■広報活動

- ・青少年育成センターだより「そだて」 4回
- ・市教委だより掲載 1回
- ・広報掲載 1回
- ・相談のよびかけチラシ等配布 2回
- ・相談カード配付（中学3年生対象） 1回

■街頭補導（青少年補導委員33人）

（内容：子ども達の活動の様子を見守り、応援し、一声かける活動）

- ・補導委員による巡回 44回
- ・従事者（延人員） 132人
- ・声かけした少年の員数 325人

【一般】10款 教育費

款項目 主 要 な 施 策 の 成 果 等

■環境浄化活動

社会環境の実態調査（有害図書自動販売機等調査） 7月9日

■相談活動（青少年相談員 2人）

相談時間 毎週月曜～金曜（除祝日）午後1時～午後4時

方 法 来所・電話・メール相談

〈令和2年度相談受理状況〉

区分	来談	電話	メール	合計
件数	1	36	0	37

〈主な相談内容〉

- ・子どもの学校生活、進路、からだの悩み等

4 公民館費

○公民館経費【生涯学習課】

■会議

- ・公民館運営審議会 2回 ※うち1回は感染拡大防止のため書面により開催
- ・分館関係者会議（分館訪問） ※感染症拡大防止のため中止

■分館事業

名 称	実施回数	延参加者数
講演会・講習会・実習等	6	99
定期講座	119	1,114
文化事業・文化展芸術祭等	183	1,534
体育・スポーツ事業	302	4,206
レクリエーション娯楽活動	26	972
会議	179	1,415
その他	66	796
計	881	10,136

■その他

名 称	実施月日	参加人員	会 場	分 館	内 容
県議会傍聴 ※	-	-	新潟県庁議場	-	県議会を傍聴し、選挙啓発を図る

※感染症拡大防止のため中止

○公民館事業【生涯学習課】

■主要事業

(1) 社会教育一般

名 称	実施月日	参加者数	会 場	内 容
成人式 ※	5月3日	-	市民会館	式典、アトラクション、記念撮影

※感染症拡大防止のため延期（令和3年5月2日実施）

(2) 地区別公民館振興事業

名 称	実施月日	参加者数	会 場	内 容
東小千谷地区	7月5日	-	勤労青少年ホーム	第33回東小千谷健康ウォーク ※
	9月26日	-	勤労青少年ホーム	第37回明るい東小千谷の集い ※
	～27日	-	東小千谷体育センター	東小千谷総合芸術芸能祭 ※
		-	勤少ホーム周辺	第25回冬季スポーツフェスティバル ※

## 【一般】10款 教育費

款項目	主要な施策の成果等
-----	-----------

名 称	実施月日	参加者数	会 場	内 容
片貝地区	11月2～3日	300人	- 片貝総合センター 片貝総合センター	第37回片貝芸能まつり ※ 第40回片貝総合文化展

※印の事業は、感染症拡大防止のため中止

## (3) 成人関係

名 称	期間・回数	延参加者数	会 場	テ ー マ
初心者のための美術教室(日本画コース)	7月～10月 7回	47人	市民会館	初心者を対象に用具の使い方、日本画の描き方を学ぶ
初心者のための美術教室(陶芸コース)	7月～10月 7回	73人	楽集館	初心者を対象にマグカップ、湯のみ、皿などを製作
初心者のための美術教室(水墨画コース)	7月～10月 7回	26人	市民会館	初心者を対象に用具の使い方、水墨画の描き方を学ぶ
かわいい金属クラフト教室	10月14日 1回	10人	市民会館	金属板を用いてインテリア品を制作
外国人のための日本語教室	6月～10月 18回	171人	市民会館	実際の日本の生活に合わせた具体的な日本語の学習
小千谷の歴史放送局 (感染症対応事業)	7月、8月 全6回配信	1,378件	市ホームページにて配信	小千谷市の歴史に触れる機会と自宅での学びの機会を提供する
高校生デッサン	8月23日 9月13日 2回	13人	市民会館	ひとつのものをぐるりと囲んでデッサンをし、様々な見方や表現を楽しむ
高校生陶芸教室	8月20日 9月19日 2回	16人	楽集館	夏休みに湯呑、皿などを制作し、市展へ出品する
高校生フォトセミナー	10月25日 1回	26人	勤労青少年ホーム	日頃、撮影している写真の講評やアドバイスを受け、撮影技術の習得に繋げる

## (4) 高齢者関係

名 称	期間・回数	延参加者数	会 場	内 容
こいスポ運動通信・チャレンジ日記 (感染症対応事業)	4月～5月 1回	700部	-	高齢者学級が延期し、家庭で出来る取組みを推進するため、軽運動のチラシ等を配付し啓発する
富久寿大学	10月～3月 8回	526人	市民会館 他	生涯学習における高齢者の学習の場と機会を設ける
東小千谷地区高齢者学級(あけぼの大学)	6月～11月 8回	279人	白寿荘 他	〃
吉谷地区高齢者学級(吉谷長命学級)	7月～10月 3回	103人	吉谷トレーニングセンター 他	〃
東山地区高齢者学級	6月～10月 5回	103人	東山住民センター 他	〃
岩沢地区高齢者学級(岩沢桜峰学級)	6月～10月 4回	140人	岩沢住民センター 他	〃
真人里地高齢者学級	6月～11月 5回	132人	真人ふれあい交流館 他	〃
片貝地区高齢者学級(ヤヨイ大学)	8月～12月 3回	24人	片貝総合センター 他	〃

【一般】10款 教育費

款項目 主要な施策の成果等

(5) 家庭教育

名 称	期間・回数	延参加者数	会 場	内 容
家庭教育地域交流振興事業	通年 15回	1,014人	小・中学校 幼稚園 他	乳幼児期・少年期における家庭教育の普及・振興を図るための講演会等の開催
子育て講座	10月～12月 3回	36人	あすえ～る	発達障がい等の子育ての悩みを持つ方を対象に、講座を実施

○芸術文化振興事業【生涯学習課】

■主要事業

(1) 美術関係

名 称	実施月日	参加者数	会 場	内 容
第40回市展	10月31日 ～11月3日	1,655人	東小千谷体育 センター	市民の芸術に対する意識の高揚、普及向上を図るために作品の審査展示を行う (審査対象作品数410点)
第54回総合文化展 (菊花・盆栽)	10月31日 ～11月3日 市展と同時 開催	1,655人	東小千谷体育 センター	市民の作品の発表・展示
第54回総合文化展 (鎌倉彫・絵手紙・押 花・フラワーアレジメン ト・パッチワーク)	11月6日 ～8日	255人	市民会館	市民の作品の発表・展示

(2) 音楽・芸術関係

名 称	実施月日	延参加者数	会 場	内 容
第35回小千谷市民文芸 のつどい	11月22日	77人	小千谷市産業開 発センター	市民の文芸活動振興 俳句、短歌大会 記念講演会
文芸おぢや第40号発行	11月22日	504人		短歌、俳句、川柳、詩各部門 (応募作品数1,216点)
文芸おぢやジュニア版 発行	2月10日	1,079人		短歌、俳句、川柳、詩各部門 (応募作品数1,552点)
短歌・俳句通信添削講 座	6月1日～ 6月30日 (募集期間)	39人		市民の文芸に対する意識向上 及びレベルアップを図るため、 短歌と俳句の添削希望作品を 募集し、各講師が通信添削指 導を行う
第60回市民芸能まつり ※感染症拡大防止のため中止	10月25日	-	市民会館	芸能団体に発表の機会を提供 し、芸能活動の向上を図る
第39回市民音楽祭 ※感染症拡大防止のため中止	11月14日 ～15日	-	市民会館	音楽団体、グループに発表の 機会を提供し、音楽活動の発 展、文化の交流を図る

【一般】10款 教育費

款 項 目 主 要 な 施 策 の 成 果 等

(3)文化財関係

遺族会や絵紙保存会等の活動団体と共同し文化財を用いた企画展示を行った。それぞれの団体と工夫し、展示・運営・広告を行ったことで、コロナ禍の中にも関わらず、入場者数は楽集館企画展示事業と比較しても非常に多いものとなった。

名 称	実施月日	入場者数	内 容
「戦後75年 平和への祈りを千羽鶴にこめて」	7月30日～ 8月31日	4,872人	【遺族会共催】戦争に関連する資料の展示や戦争体験者による解説を行うことで戦争を後世へ伝えていく企画展示
「小千谷のひなまつり C×U=H」	2月19日～ 3月7日	700人	【絵紙保存会共催】小千谷におけるひなまつりの特徴を小千谷縮や浮世絵を使って解説する展示

5 図書館費

○図書館経費【生涯学習課】

■会議

- ・市内小・中学校図書館担当者連絡会議 6月25日 1回
- ・図書館協議会 11月24日、3月18日 2回

■開館日数

289日（令和2年4月～令和3年3月）

※国の緊急事態宣言発令に伴う臨時休館 15日  
（令和2年4月27日～令和2年5月11日）

■開館時間延長・祝日開館

- ・5月～10月 開館時間1時間延長（～午後7時まで）
- ・祝日開館（月曜日と重なった場合を除く） 7日間

■年度末有効登録者数

区分	一 般	児童・幼児	団体	計
人数	13,995	1,509	293	15,797

■利用状況

(1)貸出利用人数（1日平均126.9人／前年134.1人）

区分	一 般	児童・幼児	団体	計
人数	27,920	8,235	526	36,681

うち6施設貸出利用人数 259人

（勤少ホーム・片貝総合センター・真人ふれあい交流館・岩沢・川井・東山住民センター）

【一般】10款 教育費

款項目 主要な施策の成果等

(2) 分類別貸出冊数 (1日平均477.2冊/前年500.9冊)

分類	冊数
0 総記	1,269
1 哲学	2,663
2 歴史	5,800
3 社会科学	6,195
4 自然科学	8,603
5 技術	8,706
6 産業	2,911
7 芸術	7,023
8 言語	879
9 文学	79,660
図書計	123,709
うち郷土資料	(1,023)
うち児童書	(50,306)
雑誌	12,205
D V D 等	2,024
合計	137,938

うち6施設貸出冊数 648 冊

(3) 相互貸借

区分	県立	県内	県外	大学	国会	件数計
借受	107	143	20	3	-	273
貸出	-	156	0	-	-	156

(4) 予約・リクエスト 受付件数 3,679 件

(5) 団体貸出

・利用団体数 延 526 件  
 ・貸出数 7,255 冊

(6) レファレンス (資料調査・相談) 件数 101 件

(7) 返却遅延督促

・文書督促件数 235 件  
 ・再督促件数 25 件 (うち再々督促 7件)

■インターネット利用状況

(1) インターネット予約利用登録者数 466 人  
 受付件数 1,956 件

(2) インターネット開放端末利用状況 一般 172 件  
 児童 0 件

■文献複写枚数 1,815 枚

■広報活動 「図書館だより」発行 3 回

【一般】10款 教育費

款項目 主要な施策の成果等

■蔵書

(1)分類別蔵書資料数

分類	年度	年度	現在蔵書数		
	受入冊数	除籍冊数	一般	児童	計
0 総記	86	275	3,135	292	3,427
1 哲学	123	128	3,522	276	3,798
2 歴史	486	429	11,792	993	12,785
3 社会科学	472	682	14,412	1,058	15,470
4 自然科学	345	555	6,091	2,044	8,135
5 技術	258	507	6,336	869	7,205
6 産業	133	160	3,056	671	3,727
7 芸術	299	384	8,323	1,304	9,627
8 言語	45	51	1,514	312	1,826
9 文学	2,672	4,739	43,087	20,866	63,953
図書計	4,919	7,910	101,268	28,685	129,953
うち郷土資料	(264)	(33)	(10,928)		(10,928)
その他資料	ビデオ等			10	641
	児童うち紙芝居		年度受入数 ( )は内数	(17)	現在数 ( )は内数 (497)
特別資料	西脇資料			(201)	4,472
	目崎資料		-	9,878	
現在総資料数（「雑誌」を除く）					144,944

(2)雑誌・新聞資料

- ・購入 新聞／ 8 タイトル 雑誌／113タイトル
- ・寄贈 新聞／ 4 タイトル 雑誌／ 25タイトル

■図書館事業

- ・ブックスタート事業  
感染症拡大防止のため令和2年度は読み聞かせを中止したが、10ヶ月健診時に絵本のプレゼントと絵本リストを渡すことで家庭での読み聞かせを促した。
- ・読み聞かせ活動推進事業  
読み聞かせ読書会は毎週木曜日に加え、8月から新たに毎月第1土曜日に実施。また、木曜日は学童クラブが利用するようになり参加人数が増加した。
- ・小千谷高等学校との連携事業  
秋の読書週間に小千谷高等学校生と連携し、図書委員によるおすすめ本のPOP展、文芸部による部誌展示等を実施。貸出及び来館者の増、高校生向けの書籍の充実につながった。
- ・図書館PR用DVDの配布  
感染症拡大防止のため、図書館見学の代わりとして市内小学校へ図書館PR用DVDを配布した。（感染症対応事業）

(1)ブックスタート（内容：読み聞かせと絵本のプレゼント）

- ・開催回数 12回（月1回）
  - ・参加人員 延 196人
- ※読み聞かせは感染症拡大防止のため中止、絵本のプレゼントのみの実施

(2)読み聞かせ読書会（内容：読み聞かせ、おはなし等）

- ・開催回数 41回（毎週木曜、毎月第1土曜）
  - ・参加人員 延 414人
- ※感染症対策をした上で7月16日から実施

【一般】10款 教育費

款項目	主要な施策の成果等																																							
(3) 夏休み(緑陰)移動図書館 (内容: 貸出、大型紙芝居、エプロンシアター、大型絵本等) <ul style="list-style-type: none"> <li>・ 開催回数 2回 (8月19日～8月20日)</li> <li>・ 参加人員 延 67人</li> </ul> ※感染症拡大防止のため貸出を実施せず																																								
(4) 各種行事																																								
<table border="1" style="width: 100%; border-collapse: collapse;"> <thead> <tr style="background-color: #ffff00;"> <th style="width: 30%;">名 称</th> <th style="width: 15%;">期 間</th> <th style="width: 15%;">参加者数</th> <th style="width: 40%;">備 考</th> </tr> </thead> <tbody> <tr> <td>夜のおはなし会</td> <td>8月28日</td> <td>25人</td> <td>怖い絵本や紙芝居の読み聞かせ</td> </tr> <tr> <td>ぬいぐるみのお泊り会</td> <td>10月25日 ～28日</td> <td>8人</td> <td>利用者からぬいぐるみを預かり、図書館内を探検した様子を写真に撮りアルバムにし、利用者に渡す</td> </tr> <tr> <td>小千谷高校図書委員によるおススメ本のPOP展</td> <td>10月24日 ～11月8日</td> <td>-</td> <td>小千谷高校図書委員に おすすめ本のPOPを描いてもらい本と一緒に展示</td> </tr> <tr> <td>小千谷高校の文芸部による部誌展示</td> <td>10月24日 ～11月8日</td> <td>-</td> <td>小千谷高校文芸部の部誌展示等の開催</td> </tr> <tr> <td>ボードゲームをやろう!</td> <td>11月3日 11月6日</td> <td>18人</td> <td>図書館を交流の場とする新たな役割への足掛かりとし、新規利用者の獲得に繋げるため、誰でも一緒に楽しむことができるボードゲーム大会を開催</td> </tr> <tr> <td>こどもとしょかんクリスマススペシャルおはなし会</td> <td>12月5日</td> <td>49人</td> <td>①大型紙芝居 ②手遊び ③スライド絵本</td> </tr> <tr> <td>いしかわこうじさん絵本ライブandペーパーわんこ・にゃんこを作ろう! ※感染症拡大防止のため中止</td> <td>1月16日</td> <td>-</td> <td>絵本作家いしかわこうじさんによる講演会とワークショップの実施</td> </tr> <tr> <td>リサイクル市 (感染症対応事業)</td> <td>2月20日</td> <td>380人</td> <td>保存切れ雑誌=973冊 除籍図書等=3,135冊リサイクル整理券を配布して時間毎に入場制限を設けた。</td> </tr> </tbody> </table>	名 称	期 間	参加者数	備 考	夜のおはなし会	8月28日	25人	怖い絵本や紙芝居の読み聞かせ	ぬいぐるみのお泊り会	10月25日 ～28日	8人	利用者からぬいぐるみを預かり、図書館内を探検した様子を写真に撮りアルバムにし、利用者に渡す	小千谷高校図書委員によるおススメ本のPOP展	10月24日 ～11月8日	-	小千谷高校図書委員に おすすめ本のPOPを描いてもらい本と一緒に展示	小千谷高校の文芸部による部誌展示	10月24日 ～11月8日	-	小千谷高校文芸部の部誌展示等の開催	ボードゲームをやろう!	11月3日 11月6日	18人	図書館を交流の場とする新たな役割への足掛かりとし、新規利用者の獲得に繋げるため、誰でも一緒に楽しむことができるボードゲーム大会を開催	こどもとしょかんクリスマススペシャルおはなし会	12月5日	49人	①大型紙芝居 ②手遊び ③スライド絵本	いしかわこうじさん絵本ライブandペーパーわんこ・にゃんこを作ろう! ※感染症拡大防止のため中止	1月16日	-	絵本作家いしかわこうじさんによる講演会とワークショップの実施	リサイクル市 (感染症対応事業)	2月20日	380人	保存切れ雑誌=973冊 除籍図書等=3,135冊リサイクル整理券を配布して時間毎に入場制限を設けた。				
名 称	期 間	参加者数	備 考																																					
夜のおはなし会	8月28日	25人	怖い絵本や紙芝居の読み聞かせ																																					
ぬいぐるみのお泊り会	10月25日 ～28日	8人	利用者からぬいぐるみを預かり、図書館内を探検した様子を写真に撮りアルバムにし、利用者に渡す																																					
小千谷高校図書委員によるおススメ本のPOP展	10月24日 ～11月8日	-	小千谷高校図書委員に おすすめ本のPOPを描いてもらい本と一緒に展示																																					
小千谷高校の文芸部による部誌展示	10月24日 ～11月8日	-	小千谷高校文芸部の部誌展示等の開催																																					
ボードゲームをやろう!	11月3日 11月6日	18人	図書館を交流の場とする新たな役割への足掛かりとし、新規利用者の獲得に繋げるため、誰でも一緒に楽しむことができるボードゲーム大会を開催																																					
こどもとしょかんクリスマススペシャルおはなし会	12月5日	49人	①大型紙芝居 ②手遊び ③スライド絵本																																					
いしかわこうじさん絵本ライブandペーパーわんこ・にゃんこを作ろう! ※感染症拡大防止のため中止	1月16日	-	絵本作家いしかわこうじさんによる講演会とワークショップの実施																																					
リサイクル市 (感染症対応事業)	2月20日	380人	保存切れ雑誌=973冊 除籍図書等=3,135冊リサイクル整理券を配布して時間毎に入場制限を設けた。																																					
(5) 図書特別整理 (休館: 1月25日～2月1日) 蔵書点検、書庫入れ、除籍作業等																																								
(6) 館内展示																																								
<ul style="list-style-type: none"> <li>・ 一般向け「今月の特集本」( )内は貸出冊数 (毎月更新)               <ul style="list-style-type: none"> <li>英語がしゃべりたい(57) / おうちでやること(69) / 読んで・見て楽しむ文豪(45) / 脱ストレス!(231) / (心の?) 旅に出よう(162) / ペット(137) / 秋を味わう(131) / 家HOME～住まいに関する本～(139) / さあ!大忙しの年末(129) / 笑う門には福来たる(132) / 「Love&amp;sweets」(137) / ことばのちから(139)</li> </ul> </li> <li>・ 児童向け 「今月の絵本」 (毎月更新)               <ul style="list-style-type: none"> <li>ワクワク★ドキドキ★たのしいなあ～♪保育園 幼稚園 小学校! / 絵本でぼうけん・たんけんをしよう / 雨の日によみたい絵本 / 「すぐちかく」のえほん / 夏に読みたい絵本 / 月の絵本 / おいしい本 / はたらくえほん / クリスマス / 冬 / いろんな鬼 / どうぶつ</li> </ul> </li> </ul>																																								



【一般】10款 教育費

款項目	主 要 な 施 策 の 成 果 等
<p>■学校連携活動</p> <p>(1) 学校お話し会等</p> <ul style="list-style-type: none"> <li>・小学校 1校／延2回</li> <li>・学童保育 2か所／延2回</li> </ul> <p>(2) 学年・学級図書館訪問（職業見学等） 1 回</p> <p>(3) 学校ミニ移動図書館（学校に出かけて、現地で直接本の貸出を行う）</p> <ul style="list-style-type: none"> <li>・小学校 1校7回（6月～2月）</li> <li>・貸出人数 延 143 人</li> <li>・貸出冊数 延 412 冊</li> </ul> <p>(4) ブックトーク（一定のテーマで選んだ本を紹介する）</p> <ul style="list-style-type: none"> <li>・小学校 2校8回（9月～11月）</li> <li>・中学校 1校1回（9月）</li> <li>・参加人員 延 342 人</li> </ul> <p>■西脇順三郎記念室・記念画廊</p> <ul style="list-style-type: none"> <li>・来館者数 71 人 （記帳者のみ）</li> </ul>	

6 市民の家費

○市民の家経費【観光交流課】

令和2年度の開館日は285日間であり、市民の家の利用件数は613件、延べ4,998人の利用があった。また水力発電館の来場者は27,997人であった。ドッグランを6月から11月まで開設し、延べ1,660人（1,032頭）の利用があった。年間を通じて主催事業を開催し、延べ4,562人の参加があった。

新型コロナウイルス感染症の拡大防止対策として4月18日から5月10日までの23日間、また大雪のため1月10から11日まで2日間となる合計25日間臨時休館を実施した。その影響もあり、宿泊室の合宿等での利用が大幅に減少した。

■主催事業等

名 称	期 間	参加者数	備 考
七夕を楽しもう	6月25日（木） ～7月7日（火）	986人	・七夕飾り用竹の設置 ・短冊の記入、飾り付け
かがく体験教室	7月23日（木・祝）	19人	①電気であそぼう ・野菜やフルーツを使った電池作り ・電池や磁石を使ったモーター作り ②空気であそぼう ・段ボール箱を使った空気砲作り ・ペットボトルロケット作り
おちゃ～る祭り×JR小千谷第二発電所30周年イベント	10月11日（日）	1,176人	・紙アプリ 「お絵かきダイナソー」 ・新幹線型遊具 ・お菓子すくいなどの複数のアトラクション ・飲食など出店販売 ・JR東日本小千谷第二発電所30周年パネル展示
クリスマスツリーにねがいごとを書こう	11月28日（土） ～12月24日（木）	1,338人	・もみの木のクリスマスツリー設置 ・願い事の記入、飾り付け

【一般】10款 教育費

款項目 主 要 な 施 策 の 成 果 等

名 称	期 間	参加者数	備 考
スノーパーク開設	12月～3月	1,029人	・スノートレイン ・雪山滑り台
春山トレッキング教室	3月6日(土) 3月14日(日)	5人	①ザクザクコース ・スポーツとしての教室 ②てくてくコース(荒天中止) ・春山の自然観察としての教室
春のかがく体験教室	3月20日(土・祝)	9人	①雪であそぼう ・雪に身近な物質を加えて冷やしたシャーベット作り ②春のいぶきを見つけよう ・おぢゃ～る周辺を散策しながら植物の芽吹きや動物の足あと探し

■施設用備品購入費	ロータリー除雪機	1台	1,000,000 円
	業務用掃除機	1台	66,000 円

7 市民会館費

○市民会館経費【生涯学習課】

■施設使用状況

(1)事業別(件数・人員)

区 分	件数	使用人員
市・公民館主催事業 共催事業ほか	1,881 件	24,953 人
一般利用	565 件	7,741 人
計	2,446 件	32,694 人

(2)室別(件数)

区 分	大ホール	大会議室	中会議室	小会議室	和 室	計
年 間	254 (109)	255	837	823	277	2,446 (109)

( )内は、大ホールのステージのみ使用回数

■その他事業

名 称	期間・回数	延参加者数	会 場	内 容
グランドピアノプライベート演奏体験会	10月～11月 10回	157人	市民会館大ホール	大ホールを貸切にし、非日常的なプライベート空間で音楽を楽しむ機会を提供する。

【一般】10款 教育費

款項目	主要な施策の成果等
6 保健給食費	
1 保健給食総務費	
○学校保健経費【学校教育課】	
■感染症対策用品	2,124,394 円 マスク、手袋、アイソレーションガウン ほか
■健康診断手数料	7,923,526 円
■心臓検診委託料	961,950 円
小学校	内科検診・歯科検診・眼科検診・耳鼻科検診・尿検査・結核検診 心臓検診（1年生） 運動器検診〔脊柱側彎症（4～6年生）、四肢の状態（全学年）〕
中学校	内科検診・歯科検診・眼科検診・耳鼻科検診・尿検査・結核検診 心臓検診（1年生） 運動器検診〔脊柱側彎症、四肢の状態（全学年）〕 血液検査（希望者）
総合支援学校	内科検診・歯科検診・眼科検診・耳鼻科検診・尿検査 心臓検診（小学部・中学部・高等部 各1年生） 結核検診（小学部・中学部） 胸部X線検査（高等部1年生） 運動器検診〔脊柱側彎症（小学部4年生～中学部3年生）、 四肢の状態（全学年）〕 血液検査（中学部希望者）
■自動体外式除細動器借上料	388,800 円
小学校	7 校分 9 台
中学校	5 校分 5 台
総合支援学校	1 校分 1 台
■保健用備品購入費	101,530 円 担架 1台、電子血圧計 1台、フレキシブル照明灯 1台 ほか
○学校給食経費【学校教育課】	
■学校給食実施状況（自校方式）	
小学校	8 校 児童数 1,657 人 （令和2年5月1日：学校基本調査）
中学校	1 校 生徒数 48 人 //
■市内学校米飯給食実施回数	週 4 回 ※ 週1回もしくは2回は、米飯給食以外（パン又は麺）を実施
■施設等修繕料	1,529,726 円 蒸煮冷却機修繕、冷凍冷蔵庫修繕、ガス回転釜修繕 ほか
■給食用備品購入費	429,990 円 配膳台 1台、二重食缶 3缶、洗濯機（調理員専用） 2台 ほか

【一般】10款 教育費

款項目	主要な施策の成果等										
<p>■学校給食費等返還事業 衛生管理改善事業補助金 11,000 円</p>	<p>学校の臨時休業による給食休止に伴い、学校給食調理業者が行う感染症対策に要する費用を補助することで、給食再開に向けた衛生管理の徹底や改善を図ることができた。</p> <ul style="list-style-type: none"> <li>・衛生改善対策用マスク購入費</li> </ul>										
<p>■学校給食費等返還事業 学校給食費等補償金 1,891,089 円</p>	<p>学校の臨時休業により給食を休止したことによる食材納入業者の損害を補償することで、損害に対する保護者の負担をなくすことができた。</p> <ul style="list-style-type: none"> <li>・食材納入業者の食材費、加工賃等の損害に対する補償料</li> </ul>										
<p>○学校給食センター経費【学校教育課】</p>	<ul style="list-style-type: none"> <li>・安心・安全かつ安定した給食の提供</li> <li>・季節感があり、地元食材も取り入れた成長期の生徒の基準栄養量を満たす献立の作成</li> </ul>										
<p>■学校給食実施状況（センター方式）</p>	<table border="0"> <tr> <td>中学校</td> <td>4校</td> <td>生徒数</td> <td>865人</td> <td>(令和2年5月1日：学校基本調査)</td> </tr> <tr> <td>総合支援学校</td> <td>1校</td> <td>児童生徒数</td> <td>45人</td> <td>〃</td> </tr> </table>	中学校	4校	生徒数	865人	(令和2年5月1日：学校基本調査)	総合支援学校	1校	児童生徒数	45人	〃
中学校	4校	生徒数	865人	(令和2年5月1日：学校基本調査)							
総合支援学校	1校	児童生徒数	45人	〃							
<p>■学校給食センター運営委員会</p>	<p>※感染症拡大防止のため書面表決</p>										
<p>令和元年度事業報告・給食費会計決算、令和2年度管理・運営計画、事業計画、給食費会計予算</p>											
<p>■施設等修繕料 3,503,756 円</p>	<p>蒸気冷却機修繕、プレハブ冷凍庫修繕 ほか</p>										
<p>■施設修繕工事 30,337,300 円</p>	<p>2階事務室兼栄養指導室冷暖房設備改修工事（竣工 R2.11.30） 給食センター調理室冷暖房設備改修工事（竣工 R3.3.26） ほか</p>										
<p>■給食用備品購入費 18,389,580 円</p>	<p>蒸気冷却機 1台 ほか</p>										
<p>■感染症対策用備品購入費 13,574,000 円</p>	<p>包丁まな板殺菌庫 2台、器具消毒保管庫 2台、カートイン冷蔵庫 1台 ほか</p>										
<p>■給食調理・運搬等業務委託料 39,600,000 円</p>	<ul style="list-style-type: none"> <li>・委託先 株式会社メフォス</li> <li>・委託期間 平成30年4月1日から令和3年3月31日まで</li> </ul>										

【一般】10款 教育費

款項目	主要な施策の成果等
-----	-----------

7 社会体育費

1 社会体育総務費

○社会体育総務経費【生涯学習課】

■会議

- ・スポーツ推進審議会 1回
- ・スポーツ推進委員会 9回
- ・国際交流・文化・スポーツ振興基金運営委員会 1回 ※感染拡大防止のため書面により開催

2 体育振興費

○社会体育振興事業【生涯学習課】

■主要事業

- ・杉並区ホームステイ・ホームビジット事業  
東京オリンピック・パラリンピックの延期に伴い、延期した。
- ・ホストタウン推進事業  
高校生の協力を得て、ホストタウン及び米領バージン諸島のPR用リーフレットとチラシを作成したほか、東大通及び本町商店街アーケードに、米領バージン諸島の旗をデザインしたタペストリーを設置した。
- ・障がい者スポーツ普及、東京五輪・パラリンピック機運醸成事業（感染症対応事業）  
当初、ボッチャ大会にパラアスリートを招く予定であったが、新型コロナウイルス感染症拡大防止の観点から「ボッチャ体験会」に切り替え、8月から12月まで、小学生から高齢者までを対象に、市内各地で20回開催、延390人の参加をいただいた。

これらの事業を通じて、東京オリンピック・パラリンピックやホストタウンに向けての興味関心の高まりや障がい者スポーツへの理解を深める機会となった。

(1) 大会行事

大会名	期日	対象	参加	
			チーム数	人数
第33回信濃川河岸段丘ウォーク	4月29日	市民ほか	※感染症拡大防止のため中止	
令和2年春季バレーボール大会	5月11日～26日	一般	※感染症拡大防止のため中止	
第65回市制施行記念市民駅伝競走大会	5月10日	小学生以上	※感染症拡大防止のため中止	
第66回市民ソフトボール大会	6月7日	一般	※感染症拡大防止のため中止	
第39回壮年野球大会	6月2日～8月7日	一般	※感染症拡大防止のため中止	
夜間バドミントン大会	7月2日～16日	一般	※感染症拡大防止のため中止	
第27回ナイター野球大会	8月4日～8月28日	一般	4	73
令和2年秋季バレーボール大会	9月14日～29日	一般	※感染症拡大防止のため中止	
新潟県クロスカントリーリレー大会	9月22日	中学生以上	※感染症拡大防止のため中止	
2020おぢや謎とき!?ウォークラリー (感染症対応事業)	10月3日～11日	市民ほか	—	222
わくわくあそびの広場 (感染症対応事業)	10月4日	市民ほか	—	376
まちなかガイドウォーク (感染症対応事業)	10月7日～9日	市民ほか	—	26
令和2年度健康づくり夜間卓球リーグ大会	10月6日～16日	一般	※感染症拡大防止のため中止	
ボッチャ大会in小千谷	10月31日	市民ほか	※感染症拡大防止のため中止	
夜間バドミントン大会	11月16日～30日	一般	※感染症拡大防止のため中止	
杉並区交流自治体中学生親善野球大会 オンライン交流会 (感染症対応事業)	11月22日	中学生	2	24
第31回インドアゲートボール大会	1月20日～22日	市民	8	54
第30回小千谷ジャンプ大会	3月1日	小学生以上	—	45
計				820

【一般】10款 教育費

款項目 主要な施策の成果等

(小千谷市スポーツ協会委託市民大会)

大会名	期日	対象	参加	
			チーム数	人数
令和2年度春季市民ソフトテニス大会	5月9日・17日	中学生以上	※感染症拡大防止のため中止	
第14回市民登山	-	一般	※感染症拡大防止のため中止	
第69回市民バスケットボール大会	6月14日	一般	※感染症拡大防止のため中止	
令和2年度市民バドミントン大会	7月12日	一般	※感染症拡大防止のため中止	
第21回市民水泳大会	8月1日	小学生以上	※感染症拡大防止のため中止	
小千谷フットサルカップ	8月8日・9日	一般	※感染症拡大防止のため中止	
サッカー小千谷カップ	8月9日	一般	※感染症拡大防止のため中止	
令和2年度市民弓道大会	8月9日	一般	-	10
令和2年度市民体育祭硬式テニス秋季ダブルス選手権	9月26日	一般	12	24
第48回小千谷市軟式野球選手権大会	10月4日	一般	3	60
令和2年度秋季市民ソフトテニス大会	10月25日	一般	25	50
第41回片貝町民駅伝大会	11月8日	小学生以上	35	175
小千谷フットサルリーグ2020	11月14日～12月17日	一般	※感染症拡大防止のため中止	
2020年度小千谷学童相撲大会	11月28日	小学生	※感染症拡大防止のため中止	
第88回市民剣道大会	12月13日	小学生以上	5	30
令和2年度インドアソフトテニス大会	1月31日	一般	44	88
第22回小千谷市フットサルバレンタインカップ	1月31日	中学生以上	※感染症拡大防止のため中止	
第67回市民スキー大会	2月1日	小学生以上	-	114
計				551

(2) スポーツ教室

教室名	期日	対象	回数	参加	
				申込者数	延べ人数
若返り健康教室（感染症対応事業）					
西小千谷	7月～8月	概ね60歳以上	5	121	487
	9月～3月	概ね60歳以上	20	139	1,801
東小千谷	7月～10月	概ね60歳以上	10	58	378
	11月～3月	概ね60歳以上	16	61	640
いきいき健康教室（感染症対応事業）					
真人	6月～3月	一般	36	26	605
岩沢	6月～3月	一般	36	25	597
親子運動教室（感染症対応事業）					
1期	9月～10月	2・3歳児とその保護者	6	26	148
2期	1月～3月	2・3歳児とその保護者	6	16	96
計					4,752

(3) 講習会ほか

講習会名	期日	対象	回数	参加人数 (延べ)
長岡地域定住自立圏スポーツ振興事業 スポーツ指導者研修会	8月18日・ 11月19日	ジュニアスポーツ 指導者ほか	2	36
障がい者スポーツ普及交流事業 ボッチャ体験会（感染症対応事業）	8月～12月	市民	20	390
長岡地域定住自立圏スポーツ振興事業 専門指導者派遣活用事業	9月～3月	年中、年長、小学 生1～2年生ほか	78	1,578

【一般】10款 教育費

款項目 主要な施策の成果等

講習会名	期日	対象	回数	参加人数 (延べ)
新潟県ゆめづくりスポーツ教室 サッカー教室	10月3日	小学生	1	40
長岡地域定住自立圏スポーツ振興事業 ジュニアスポーツクリニック（野球）講習会	12月12日・13日	ジュニアスポーツ 指導者及び競技者	1	156
長岡地域定住自立圏スポーツ振興事業 ジュニアスポーツクリニック（陸上競技）講習会	1月5日・ 2月13日	ジュニアスポー ツ指導者ほか	2	108
年初めスポーツイベント	1月2日	市民	1	69
計				2,377

(4) アスリート育成事業

- ・ 地域ジュニア競技アスリート育成事業

委託先：小千谷スキークラブ 対象：スキー競技 対象者29人

委託先：小千谷市ソフトテニス連盟 対象：ソフトテニス 対象者48人

(5) 健康づくり100日実践運動

	令和2年度 延べ人数（人）	昭和61年4月1日開始 以来延べ人数（人）
100日 認定証交付者	32	3,056
1,000日 達成表彰者	2	81
2,000日 //	1	46
3,000日 //	-	27
4,000日 //	-	19
5,000日 //	-	10
6,000日 //	1	5
7,000日 //	-	4
8,000日 //	1	2
9,000日 //	-	1
10,000日 //	-	1

■ 補助金交付額

名称	加盟団体数等	金額（円）
スポーツ協会補助金	23	1,100,000
スポーツ少年団補助金	27	1,260,000

○ スポーツ振興基金事業【生涯学習課】

補助金の交付だけでなく、アスリート支援の一貫として広報を行い、対象選手の活動の様子を市民の方々に知っていただき、アスリートの応援につなげている。

■ 全国大会等出場報奨金	37 件	410,000 円
・ 全国大会（個人）	36 件	360,000 円
・ 全国大会（団体）	1 件	50,000 円
・ 国際大会（個人）	0 件	0 円

■ ジュニア選手強化育成事業 1,200,000 円

委託先：小千谷市スポーツ協会 対象12種目

【一般】10款 教育費

款項目	主要な施策の成果等																																																													
<p>■ トップアスリートサポート事業補助金 550,000 円</p> <ul style="list-style-type: none"> <li>・ トップアスリート 1 人 300,000 円</li> <li>・ ジュニアアスリート 5 人 250,000 円</li> </ul>																																																														
<p>3 体育施設費</p> <p>○ 都市公園体育施設等管理経費【生涯学習課】</p> <p>白山運動公園のジャングルジム更新や千谷運動公園の野球場防球ネット更新・ラグビーゴールポスト撤去を行ったことにより、安全性および快適な施設環境の確保ができた。</p> <p>■ 施設改修工事 23,888,700 円</p> <table border="1"> <thead> <tr> <th>工事名</th> <th>施工場所</th> <th>工事概要</th> <th>金額(円)</th> <th>着工年月日</th> <th>竣工年月日</th> </tr> </thead> <tbody> <tr> <td>白山運動公園ジャングルジム更新工事</td> <td>山谷</td> <td>ジャングルジム更新 1基</td> <td>1,166,000</td> <td>R2.7.8</td> <td>R2.9.30</td> </tr> <tr> <td>千谷運動公園野球場防球ネット更新工事</td> <td>千谷</td> <td>内野防球ネット設置工 348㎡ 外野防球ネット設置工 351㎡</td> <td>22,440,000</td> <td>R2.10.23</td> <td>R3.3.31</td> </tr> <tr> <td>千谷運動公園ラグビーゴールポスト撤去工事</td> <td>千谷</td> <td>ラグビーゴールポスト撤去工 一式</td> <td>282,700</td> <td>R2.11.16</td> <td>R3.3.19</td> </tr> </tbody> </table> <p>○ スポーツ広場管理経費【生涯学習課】</p> <ul style="list-style-type: none"> <li>・ 特記事項なし</li> </ul> <p>○ 東小千谷体育センター経費【生涯学習課】</p> <ul style="list-style-type: none"> <li>・ 特記事項なし</li> </ul> <p>○ 吉谷トレーニングセンター管理運営経費【生涯学習課】</p> <p>■ 指定管理者及び委託料 吉谷地区町内会協議会 760,000 円</p> <p>■ 施設の使用状況</p> <table border="1"> <thead> <tr> <th colspan="2">体育館</th> <th colspan="2">和室</th> <th colspan="2">その他</th> <th colspan="2">合計</th> </tr> <tr> <th>回数</th> <th>使用人数</th> <th>回数</th> <th>使用人数</th> <th>回数</th> <th>使用人数</th> <th>回数</th> <th>使用人数</th> </tr> </thead> <tbody> <tr> <td>回</td> <td>人</td> <td>回</td> <td>人</td> <td>回</td> <td>人</td> <td>回</td> <td>人</td> </tr> <tr> <td>322</td> <td>2,697</td> <td>102</td> <td>1,640</td> <td>45</td> <td>189</td> <td>469</td> <td>4,526</td> </tr> </tbody> </table>							工事名	施工場所	工事概要	金額(円)	着工年月日	竣工年月日	白山運動公園ジャングルジム更新工事	山谷	ジャングルジム更新 1基	1,166,000	R2.7.8	R2.9.30	千谷運動公園野球場防球ネット更新工事	千谷	内野防球ネット設置工 348㎡ 外野防球ネット設置工 351㎡	22,440,000	R2.10.23	R3.3.31	千谷運動公園ラグビーゴールポスト撤去工事	千谷	ラグビーゴールポスト撤去工 一式	282,700	R2.11.16	R3.3.19	体育館		和室		その他		合計		回数	使用人数	回数	使用人数	回数	使用人数	回数	使用人数	回	人	回	人	回	人	回	人	322	2,697	102	1,640	45	189	469	4,526
工事名	施工場所	工事概要	金額(円)	着工年月日	竣工年月日																																																									
白山運動公園ジャングルジム更新工事	山谷	ジャングルジム更新 1基	1,166,000	R2.7.8	R2.9.30																																																									
千谷運動公園野球場防球ネット更新工事	千谷	内野防球ネット設置工 348㎡ 外野防球ネット設置工 351㎡	22,440,000	R2.10.23	R3.3.31																																																									
千谷運動公園ラグビーゴールポスト撤去工事	千谷	ラグビーゴールポスト撤去工 一式	282,700	R2.11.16	R3.3.19																																																									
体育館		和室		その他		合計																																																								
回数	使用人数	回数	使用人数	回数	使用人数	回数	使用人数																																																							
回	人	回	人	回	人	回	人																																																							
322	2,697	102	1,640	45	189	469	4,526																																																							



【一般】10款 教育費

款項目 主要な施策の成果等

4 総合体育館費

○総合体育館経費【生涯学習課】

■主要事業

- ・総合体育館施設整備事業  
メインアリーナ床金具の交換、市民プールの塩素供給装置の更新等を行ったことにより、安心・安全で快適な施設環境の確保ができた。
- ・総合体育館備品整備事業  
ランニングマシン、全自動血圧計の更新を行ったことにより、機器の安全性の向上、健康増進に繋がる環境の確保ができた。

■施設改修工事

20,515,000 円

工事名	工事概要	金額 (円)	着工 年月日	竣工 年月日
市民プール塩素供給装置更新工事	塩素供給装置更新 3台	5,280,000	R2.5.1	R2.8.31
総合体育館冷温水発生機修繕工事	伝熱管・燃焼部品・抽気系部品交換 一式	7,678,000	R2.5.15	R2.11.30
総合体育館メインアリーナ床金具交換工事	メインアリーナ床金具交換 13箇所	1,694,000	R2.7.1	R2.9.4
総合体育館融雪設備修繕工事	融雪配管パッキン・バルブ交換 一式	5,863,000	R2.7.10	R2.8.31

■体育用備品購入費

2,022,900 円

備品名	金額 (円)	発注 年月日	納品 年月日
総合体育館トレーニングルームラボード 2台	1,842,500	R2.6.4	R2.7.13
総合体育館トレーニングルーム全自動血圧計 1台	180,400	R3.2.10	R3.3.17

【一般】11款 災害復旧費

款項目 主要な施策の成果等

1 1 災害復旧費

1 農林水産施設災害復旧費

1 農林水産施設現年度災害復旧費

○農地・施設単独災害復旧事業【農林課】

■農地・農業用施設災害復旧費補助金

・農地・農業用施設災害復旧費補助金 (単位：円)

件数	事業費	財源内訳	
		一般財源(市費)	受益者負担
7	2,624,370	1,239,000	1,385,370

○林業施設単独災害復旧事業【農林課】

■林道災害復旧工事

(単位：円)

件数	事業費	財源内訳	
		起債	一般財源(市費)
2	660,000	0	660,000

○農地・施設現年度補助災害復旧事業(繰越明許分)【農林課】

■農地・農業用施設災害復旧工事

(単位：円)

件数	事業費	財源内訳		
		国費	一般財源(市費)	受益者負担
5	113,985,700	101,087,662	12,157,311	740,727

○農地・施設単独災害復旧事業(繰越明許分)【農林課】

■農地・農業用施設災害復旧工事(小災害復旧事業)

(単位：円)

件数	事業費	財源内訳		
		起債	一般財源(市費)	受益者負担
1	237,600	100,000	75,830	61,770

2 公共土木施設災害復旧費

1 公共土木施設現年度災害復旧費

○道路単独災害復旧事業【建設課】

■道路災害復旧工事 9件 3,553,550円

○河川単独災害復旧事業【建設課】

■河川災害復旧工事 11件 7,022,400円

○都市公園等現年度補助災害復旧事業(繰越明許分)【建設課】

■施設災害復旧工事 6件 50,328,300円

【一般】14款 予備費

款項目	主 要 な 施 策 の 成 果 等
1 4 予備費	
1 予備費	
1 予備費	<p>○市民災害保険経費【総務課】（2款1項1目）へ充用</p> <p>■弥生団地公園での樹木伐採作業中の死亡事故による市民総合災害補償金</p> <ul style="list-style-type: none"><li>・補償金 1,000,000 円</li></ul>

【一般】2款 総務費

款項目 主 要 な 施 策 の 成 果 等

2 総務費

1 総務管理費

1 一般管理費

○総務課経費【総務課】

■市議会

(1) 招 集

- ・ 定例会 4回 (6月 9月 12月 2月)
- ・ 臨時会 1回 (11月)

(2) 議 案

名称	件数	名称	件数
条例	38 件	財産の取得(変更)、処分	3 件
予算	35 件	委員の選任、任命、推薦	22 件
決算	9 件	市道認定、廃止	2 件
契約の締結	2 件	事務組合等規約	0 件
財産の無償貸付	- 件	その他	11 件
計			122 件

(3) 報 告 13 件

■協議会

- ・ 議員協議会 6 回

■職 員

- ・ 職員数 (令和2年4月1日現在)

特別職	3 人	一般職 (再任用職員含む)	438 人
		会計年度任用職員(産休代替職員を除く)	265 人
		計	703 人

(1) 級別職員数 (令和2年4月1日現在)

給料表 \ 級	1	2	3	4	5	6	計
行 政 職	58	47	130	51	9	19	314
公 安 職	16	6	20	19	1	1	63
技能労務職	2	1	32	24	2	-	61
計	76	54	182	94	12	20	438

【一般】2款 総務費

款項目 主要な施策の成果等

(2)市長及びその事務部局（令和2年4月1日現在）

職名	人数	職名	人数	職名	人数
市長	1	【保育士】	(68)	【栄養士】	(2)
副市長	1	副参事(センター長含む)	7	主任	2
特別職計	2	(園長3)			
		園長	3		(18)
【一般行政職】	(164)	主幹(うち再任用)	5(3)	【運転手】	4
課長	12	主査	23	【工務員】	4(1)
参事	8	保育士	30	【調理員】	10
課長補佐(次長等含む)	4				
副参事	24	【保健師】	(14)		
係長	9	副参事	1	一般職計	(267)
主幹(うち再任用)	7(3)	主幹	3(2)		
主査	51	主査	4	【会計年度任用職員】	146
主任	25	保健師	6		
主事	20				
主事補	4	【看護師】	(1)		
		主幹(うち再任用)	1		
				合計	415

(3)その他の執行機関等（令和2年4月1日現在）

執行機関名	人数	内 訳	
ガス水道局	50	局長1 業務課長1 施設課長1 副参事4 係長1 主幹(うち再任用)1(1) 主査7 主任3 主事5 主事補2 工務員(うち再任用)16(1)	小計 42
		会計年度任用職員8	小計 8
議会事務局	5	事務局長1 次長1 副参事1 主査1	小計 4
		会計年度任用職員1	小計 1
教育委員会事務局	27	教育長1	特別職 1
		課長2 管理兼指導主事2 参事1 課長補佐2 副参事3 主査4 主任1 主事1 主事補1 栄養士1	小計 18
		会計年度任用職員8	小計 8
学校及びその他の教育機関	138	係長2 主幹(うち再任用)2(1) 主査4 主任2 主事1 調理員(うち再任用)15(5) 管理員(うち再任用)12(1)	小計 38
		会計年度任用職員100	小計 100
監査委員事務局	3	事務局長1 副参事1 主任1	
農業委員会事務局	5	副参事1 主幹(うち再任用)1(1) 主査1	小計 3
		会計年度任用職員2	小計 2
消防本部	63	司令長(消防長)1 司令(次長兼署長)1 司令7 司令補(うち再任用)24(1) 士長9 副士長5 消防士16	

【一般】2款 総務費

款項目 主要な施策の成果等

(4)新採用（令和2年4月1日付）

職種等	人数
行政職	14
公安職	3
技能労務職	2
計	19

※管理兼指導主事を除く

(5)再任用（令和2年4月1日付）

職種等	人数
行政職	12
公安職	1
技能労務職	8
計	21

(6)退職（令和2年4月1日～令和3年3月31日）

職種等	人数
行政職	
一般行政職	
課長級	3
副参事	1
主幹	1
主事	1
保育士	6
公安職	1
技能労務職	7
計	20

※管理兼指導主事を除く

(7)派遣職員（令和2年4月1日～令和3年3月31日）

派遣先	人数
福島県南相馬市	1
新潟県	1
計	2

南相馬市には平成23年度から職員を派遣しており、復旧復興支援の一翼を担っている。

新潟県と職員の相互派遣交流を平成31年度から開始した。派遣した職員は新潟県の行政事務を経験することができた。また、当市に派遣された新潟県職員からは、新潟県が行う行政事務のノウハウ等を吸収できた。

新潟県後期高齢者医療広域連合への派遣は1年間の休止となり、令和3年度に派遣。

■人事異動等

(1)人事異動

任命権者	市長	議会	教委	監査	農委	企業	消防	計
発令年月日								
令和2年4月1日	76	0	15	1	0	5	21	118
計	76	0	15	1	0	5	21	118

※異動後の任命権者で計上

(2)昇任

職別・期別	4月1日	7月1日	10月1日	1月1日	計
課長級	1	-	-	-	1
参事級	2	-	-	-	2
課長補佐級	1	-	-	-	1
副参事級	3	-	-	-	3
係長級	3	-	-	-	3
主幹級	2	-	-	-	2
主査級	7	-	-	-	7
主任級	5	1	1	-	7
主事級	-	-	3	-	3
保育士	4	-	1	-	5
公安職	5	-	1	-	6
技能労務職	-	-	-	-	-
計	33	1	6	-	40

【一般】2款 総務費

款項目 主 要 な 施 策 の 成 果 等

(3)昇格

発令年月日	給料表・級	2	3	4	5	6	計
令和2年4月1日	行政職	5	7	5	2	1	20
	公安職	1	2	1	-	-	4
	技能労務職	1	-	1	-	-	2
令和2年7月1日	行政職	1	-	-	-	-	1
	公安職	-	-	-	-	-	-
	技能労務職	-	-	-	-	-	-
令和2年10月1日	行政職	3	1	-	-	-	4
	公安職	-	-	-	-	-	-
	技能労務職	-	-	-	-	-	-
令和3年1月1日	行政職	-	-	-	-	-	-
	公安職	-	-	-	-	-	-
	技能労務職	-	-	-	-	-	-
計	行政職	9	8	5	2	1	25
	公安職	1	2	1	-	-	4
	技能労務職	1	-	1	-	-	2

※昇格者数は昇格後の級に計上

■給与支給状況

(1)報酬等（会計年度任用職員）

（単位：円）

会計別	区分	報酬	期末手当	R2.4.1現在 一般職職員数
一般会計		436,770	68,670	265
国民健康保険特別会計		2,852	541	2
介護保険特別会計		8,806	1,527	5
後期高齢者医療特別会計		-	-	-
企業会計		11,149	1,855	8
計		459,577	72,593	280

(2)給料

（単位：円）

会計別	区分	特別職	一般職	R2.4.1現在 一般職職員数	1人当たり 給料額
一般会計		24,756,000	1,288,225,814	383	3,363,514
国民健康保険特別会計		-	11,349,300	3	3,783,100
介護保険特別会計		-	27,358,362	8	3,419,795
後期高齢者医療特別会計		-	4,491,059	2	2,245,530
企業会計		-	141,058,625	42	3,358,539
計		24,756,000	1,472,483,160	438	3,361,834

【一般】2款 総務費

款項目 主 要 な 施 策 の 成 果 等

(3) 職員手当等 (単位：千円)

会計別 区 分	一 般	国 保	介 護	後期高齢	企 業	計
扶養手当	38,482	120	498	-	5,533	44,633
管理職手当	15,160	-	-	-	1,032	16,192
通勤手当	15,086	24	414	120	1,149	16,793
住居手当	15,951	300	132	336	2,219	18,938
特殊勤務手当	440	-	-	-	14	454
時間外手当	62,851	713	3,613	179	5,789	73,145
夜間勤務手当	5,325	-	-	-	2,670	7,995
休日勤務手当	23,919	-	-	-	6,512	30,431
宿日直手当	-	-	-	-	-	-
期末手当	364,921	3,138	6,146	1,250	30,994	406,449
勤勉手当	205,139	1,917	4,415	915	21,762	234,148
寒冷地手当	21,894	163	451	51	2,672	25,231
児童手当	23,225	180	240	-	2,645	26,290
議員期末手当	19,254	-	-	-	-	19,254
退職手当	200,845	-	-	-	33,629	234,474
管理職員特勤手当	53	-	-	-	-	53
単身赴任手当	456	-	-	-	-	456
災害派遣手当	-	-	-	-	-	-
計	1,013,001	6,555	15,909	2,851	116,620	1,154,936

(4) 共済費 (単位：千円)

会計別 区 分	一 般	国 保	介 護	後期高齢	企 業	計
職員共済組合負担金	419,717	3,505	9,021	1,313	44,487	478,043
災害補償基金負担金	2,838	22	59	14	363	3,296
健康保険料	25,138	171	500	-	653	26,462
厚生年金保険料	47,886	327	956	-	1,248	50,417
児童手当拠出金	1,884	13	38	-	49	1,984
雇用保険料	4,328	15	81	-	209	4,633
労災保険料	1,016	1	11	1	45	1,074
議員共済会給付費負担金	21,070	-	-	-	-	21,070
議員共済会事務費負担金	208	-	-	-	-	208
旧恩給組合条例給付費負担金	160	-	-	-	-	160
介護保険負担金	3,030	32	78	-	67	3,207
計	527,275	4,086	10,744	1,328	47,121	590,554



【一般】2款 総務費

款項目 主 要 な 施 策 の 成 果 等

○特別職給与費【総務課】

(単位：円)

職 名 区 分	市 長	副市長	教育長 10.1.1 (02)	計
給料	10,212,000	7,728,000	6,816,000	24,756,000
職員手当等	3,329,477	2,570,010	6,417,220	12,316,707
共済費	2,229,547	2,147,732	1,885,368	6,262,647
計	15,771,024	12,445,742	15,118,588	43,335,354

○褒賞経費【企画政策課】

■会議

- ・褒賞審査会 1回

■表彰

小千谷市褒賞条例による表彰

- (1) 表彰年月日 令和3年3月10日(水) (基準日 令和3年3月10日)

(2) 被表彰者

項 目	氏 名
町内会長永年勤続	片山 誠一 渡辺 悦男
民生委員児童委員永年勤続	小川 恭男
スポーツ振興審議会委員及び スポーツ推進審議会委員永年 勤続	吉原 正幸
消防団員永年勤続	瀬沼 孝 坂詰 義守
社会体育功労	特定非営利活動法人こいこいスポーツクラブおぢや
公益のために私財を寄附	北村 道子 佐藤 弘吉 佐藤 詠子

○町内会経費【総務課】

■会議

- ・町内会長会議 ※感染症拡大防止のため中止

■委託料

- ・行政事務委託料(行政連絡事務分) 18,714,000円

○庁舎管理経費【総務課】

- (1) 消防総合訓練 1回 (10月7日)

(2) 工事関連

■庁舎改修工事

3,806,000円

- ・市庁舎受電設備高圧機器更新工事 2,783,000円
- ・市有施設高圧進相コンデンサ取替工事 1,023,000円

【一般】2款 総務費

款項目	主要な施策の成果等		
○職員福利厚生経費【総務課】			
・健康相談室	開催回数	2回	参加者数 延べ 30人
・職員定期健康診断、人間ドック等手数料			受診者数 延べ 1,062人
・メンタルヘルス相談室	開催回数	6回	相談者数 延べ 16人
・ストレスチェック			受検者数 696人
○職員研修経費【総務課】			
■職員研修			
	研 修 名	主 催	参加人員 実施月
	新採用職員研修	小千谷市	19 4月
	コンプライアンス違反防止研修	〃	46 2月
	メンタルヘルス研修	〃	23 9月
	法制執務研修	〃	25 12月
	人事評価研修	〃	72 8月
	会計処理研修	〃	24 8月
	スキルアップ講座	〃	32 6月
	定住自立圏合同研修	長岡市	8 10月
	階層別研修	市町村総合事務組合	44 7～12月
	専門研修	〃	5 10～11月
	自己研修他		318 5～11月
	計		616
○市長会経費【企画政策課】			
■会議等			
・定例市長会総会	4回	※うち1回は感染症拡大防止のため書面により開催	
・県市長会副市長会議	4回		
・北信越市長会総会	2回	※感染症拡大防止のため書面により開催	
・全国市長会議	0回	※感染症拡大防止のため中止	
○市民災害保険経費【総務課】			
■補償 1,000,000円			
・令和2年5月5日発生 都市公園樹木伐採作業による死亡事故			1,000,000円
■賠償 750円			
・令和2年8月24日発生 東小千谷体育センターでの事故損害賠償			750円
○情報化推進事業【総務課】			
社会保障・税番号制度に係るシステム改修、子育てワンストップサービスを含むびったりサービスの拡充、また、セキュリティ強化に伴うネットワーク管理・運用を行った。			
■電算システム管理等委託料 17,202,020円			
・庁内情報化推進事業委託料			8,800,000円
・社会保障・税番号制度に係るシステム整備業務委託料			2,282,500円
・庁内ネットワークシステム保守管理業務委託料			4,501,200円
・統合型地理情報システム業務委託料			440,000円
・その他業務委託料			1,178,320円

【一般】2款 総務費

款項目 主 要 な 施 策 の 成 果 等

■施設維持管理委託料	2,246,200 円
・光ケーブル保守管理委託料	2,246,200 円
■事務機械借上料	13,995,984 円
・庁内ネットワークシステムに係る賃貸借料	10,041,408 円
・ストレージサーバ賃貸借料	134,640 円
・総合行政情報システム(住民記録システム)賃貸借料	2,054,280 円
・総合行政ネットワークシステム機器賃貸借料	134,640 円
・集合型光送受信設備賃貸借料	1,631,016 円
■電算システム使用料	17,620,860 円
・基幹系業務システム使用料	11,616,000 円
・財務会計システム使用料	3,682,800 円
・統合型地理情報システム使用料	1,821,600 円
・子育てワンストップサービス利用料	350,460 円
・自治体情報セキュリティPFサービス利用料	150,000 円
■その他使用料	8,953,016 円
・オフィスソフトライセンス使用料	6,993,749 円
・オンライン会議ソフトライセンス使用料	22,000 円
・アンチウィルスソフト使用料	666,600 円
・公衆Wi-fi接続支援ソフト使用料	59,400 円
・電柱共架料及び借地料	1,211,267 円

○会計課経費【会計課】

■月別伝票件数及び取扱件数 (単位：件)

	収 入		支 出			
	伝票件数	納付書取扱件数	伝票件数		振込取扱件数	
			うち一括支払		うち一括支払	
4月	1,290	11,125	3,902	35	6,668	2,303
5月	1,219	19,765	3,378	33	14,798	11,094
6月	1,133	16,304	3,472	74	13,117	9,367
7月	1,075	10,366	3,259	33	5,224	1,660
8月	1,068	18,021	3,011	31	4,996	1,583
9月	1,122	10,989	3,284	33	5,856	2,122
10月	1,191	9,776	3,421	74	8,098	4,289
11月	1,087	10,339	3,140	23	5,042	1,433
12月	1,198	20,893	3,660	32	6,049	1,818
1月	906	5,805	3,115	27	5,424	1,849
2月	936	10,218	3,321	62	7,177	3,440
3月	1,391	17,461	4,065	32	6,686	2,026
合計	13,616	161,062	41,028	489	89,135	42,984

■その他

- (1) 例月出納検査報告 月 1 回
- (2) 指定金融機関の検査 年 1 回
- (3) 収納代理金融機関の検査 年 1 回
- (4) コンビニ収納代行業務検査 年 1 回

【一般】2款 総務費

款項目	主要な施策の成果等
○生活安全経費【市民生活課】	
■自衛官募集事務	
・自衛隊入隊者	0 人
・広報誌掲載	3 回
・懸垂幕掲示	1 回
■人権擁護関係事務	
・小千谷地域人権擁護委員	4 人
・相談所の開設	
市民会館	1 回
・人権教室	
小学校	2 回
・啓発活動	
総合体育館（健康福祉まつり会場）	0 回
本町（おぢやまつり会場）	0 回
※感染症拡大防止のため中止	
■行政相談事務	
・小千谷地域行政相談委員	2 人
・相談所の開設	
市役所ほか	23 回
・行政相談啓発	
中学校	0 回
総合体育館（健康福祉まつり会場）	0 回
サンプラザ駐車場（おぢやまつり会場）	0 回
※感染症拡大防止のため中止	
■消費者行政	
・消費者協会補助金	75,000 円
・消費生活相談	相談開設日 月～金 9:00～16:00
	出張相談 7 回
	相談件数 100 件
・啓発講座	12 回
消費生活相談員を配置し、相談対応及び啓発講座を実施した。	
■無料法律相談	12 回（47件）
■防犯関係事業	
・小千谷地区防犯協会連合会負担金	1,065,210 円
・LED防犯灯改修費補助金（小千谷市防犯協会）	2,000,000 円
小千谷市防犯協会に対し防犯灯をLEDに改修するための補助金を交付し、各町内の防犯体制強化と省エネルギー化による負担軽減を推進した。	
○片貝総合センター管理運営経費【市民生活課】	
■指定管理者及び委託料	片貝町協議会 20,426,000 円

【一般】2款 総務費

款項目 主要な施策の成果等

■片貝総合センター使用状況

(単位：件)

区 分		件 数
市主催事業	各課主管会議・各種検診・説明会 ほか	97
公民館主催事業	運営審議会・各種学級・講演会 ほか	142
一般利用	各種グループ活動・各町内団体会議 ほか	381
計		620

○住民センター管理運営経費【市民生活課】

■指定管理者及び委託料

10,080,000 円

- ・ 東山住民センター 東山地区振興協議会 3,366,000 円
- ・ 岩沢住民センター 岩沢地域振興協議会 3,233,000 円
- ・ 川井住民センター 川井地区町内会連絡協議会 3,481,000 円

■施設設計業務委託料

- ・ 川井住民センター耐震改修 1,735,800 円

現行の耐震基準以前に建築された施設であるため、耐震2次診断を行い耐震補強実施設計を行う予定だったが、診断により「倒壊等の危険性が低い」との結果になり、実施設計は不要となった。

■住民センター使用状況

(単位：件)

区 分	東 山	岩 沢	川 井	計
市・公民館主催事業等	9	7	3	19
その他	321	114	51	486
計	330	121	54	505

○男女共同参画推進事業【市民生活課】

- ・ おぢや男女共同参画プラン推進懇談会 1 回
- ・ おぢや男女共同参画交流会議  
感染症拡大防止のため、対面での開催を休止。  
書面による意見集約や情報提供を行った。
- ・ 男女共同参画講演会 0 回  
※感染症拡大防止のため延期
- ・ 男女共同参画セミナー 1 回  
日時：11月28日（土） 14:00～  
会場：総合福祉センター サンラックおぢや  
テーマ：自分らしく輝く！心と身体のセルフケア講座  
講師：一般社団法人セルフアドヴァンス協会代表理事 水科 江利子 氏  
共催：（公財）新潟県女性財団  
参加人数 40 人

【一般】2款 総務費

款項目 主 要 な 施 策 の 成 果 等

2 文書広報費

○文書管理経費【総務課】

■文書

(1) 文書の收受、発送

① 文書等の発送数及び発送金額等（他課負担の支払通数を含む。）

種 別	発送数	金額（円）
第1種	283,656	23,153,543
第2種	29,263	1,786,532
小包	2,664	435,565
速達	22	9,660
料金受取人払	13,511	1,403,158
書留	1,758	934,486
電子郵便	74	52,376
宅配便	299	200,653
切手等購入	12,447	813,780
他課負担分	-	△ 7,313,665
合 計	343,694	21,476,088

② 広報誌配送及び市施設文書連絡業務

・支所等文書配送業務

休・祭日を除く毎日 巡回施設数25施設

手数料 2,092,959 円

・広報等配送業務

月2回 田代・小土山・池之又・孫四郎を除く114町内 配送箇所数156か所

委託料 2,098,800 円

③ 文書の收受数 (単位：件)

収 受 数	収 受 簿	文書指令簿	合 計
	20,095	344	20,439

(2) 例規類集の編集、発行 年12回

・ 毎月末現在

(3) 公告式関係

	種 別	件数	公布年月日	件 名 (改正分は省略)
条 例	新 設	-件		
	廃 止	-件		
	一部改正	37件		
規 則	新 設	1件	R2. 4. 30	小千谷市国民健康保険条例の一部を改正する条例附則第2項の規則で定める日を定める規則
	廃 止	-件		
	全部改正	-件		
	一部改正	41件		
訓 令	新 設	-件		
	廃 止	-件		
	全部改正	-件		
	一部改正	7件		

【一般】2款 総務費

款項目 主 要 な 施 策 の 成 果 等

	種 別	件数	公布年月日	件 名 (改正分は省略)
要 綱 等 の 告 示	新 設	3件	R2. 4. 1	小千谷市の設置する特定教育保育施設に係る費用の額を定める要綱
			R3. 3. 23	小千谷市障害福祉施設整備費補助金交付要綱
			R3. 3. 26	小千谷市市民協働支援補助金交付要綱
	廃 止	4件	R2. 11. 18	小千谷市街づくり住宅資金貸付要綱を廃止する要綱
			R3. 2. 26	街中SNS環境整備事業補助金交付要綱を廃止する要綱
			R3. 3. 1	小千谷市商店街にぎわい継承事業補助金交付要綱を廃止する要綱
			R3. 3. 31	小千谷市幼稚園型一時預かり事業実施要綱を廃止する要綱
	全部改正	-件		
	一部改正	47件		
	その他の告示		95件	
他機関告示		134件		
公 告		157件		

(4) 情報公開・個人情報保護

情報公開

公開請求件数 10 件  
 任意的情報公開件数 38 件

個人情報保護

開示請求件数 2 件  
 訂正及び削除件数 - 件

情報公開・個人情報保護審査会

審査会委員 4 人  
 審査会開催状況 - 回

行政不服審査会

審査会委員 3 人  
 審査会開催状況 - 回

○情報公開等経費【総務課】

マイナンバーを含んだ個人情報（以下「特定個人情報」という。）の取扱状況に関し、「特定個人情報の適正な取扱いに関するガイドライン」に準拠した運用が行われているかについて点検及び監査を行った。

■委託料

・ 特定個人情報に関する安全管理措置監査支援業務 1,243,000 円

【一般】2款 総務費

款項目	主要な施策の成果等			
○事務機器管理経費【総務課】				
■事務機械借上料			1,856,943 円	
複合機借上料	使用枚数	前年度比		
・2階複合機	222,679枚	74.7%	182,428 円	
・3階複合機 (2台)	769,114枚	102.6%	530,606 円	
・4階複合機	227,624枚	76.5%	177,931 円	
・カラー複合機	{ カラー 290,508枚 白黒 39,825枚	128.2%	1,318,650 円	
・分庁舎複合機		{ カラー 55,505枚 白黒 41,325枚		155.0% 65.0% 62.2%
・他課負担分			△ 270,000 円	
・他会計負担分			△ 378,637 円	
■事務用機械器具購入費 14,486,705 円				
・パソコン	138 台		14,227,081 円	
・メディアコンバータ	4 台		241,824 円	
・その他機器			17,800 円	
○広報誌発行业務【企画政策課】				
■広報おぢや	毎月2回発行	24 回		
○広報広聴経費【企画政策課】				
■広報広聴				
(1) インターネット				
	トップページアクセス件数	495,977 件		
	全ページアクセス件数	2,468,276 件		
(2) 庁内報	毎週月曜日発行	51 回		
(3) 会議等	広報担当者会議	1 回		
	ホームページCMS操作説明会	1 回		
(4) 記者会見		12 回		
	(4/22、5/29、6/25、7/28、8/26、9/28、10/22、11/26、12/23、1/27、2/17、3/24) 日刊新聞、テレビ局ほか			
(5) SNS (ソーシャル・ネットワーキング・サービス) (広報所管分)				
SNS	開始月	フォロワー数		
		平成30年度末	令和元年度末	令和2年度末
Instagram	H30.8	912 人	1,878 人	2,778 人
Twitter	R2.4	- 人	- 人	736 人
YouTube	R2.9	- 人	- 人	619 人
■錦鯉PR製品設置工事 1,236,400 円				
ポケットモンスターの人気キャラクター「コイキング」がデザインされたポケモンマンホール「ポケふた」を、錦鯉発祥の地の小千谷市内各所に中部地方で初めて設置した。				
・設置場所 市内4ヶ所 (JR小千谷駅前、市役所、総合体育館、錦鯉の里)				



【一般】2款 総務費

款項目	主要な施策の成果等
■小千谷の魅力発見キャンペーン事業	1,430,000 円 新潟日報社と共催で、地域の魅力をイベント等で集中的に取り上げるプロジェクト「未来のチカラin長岡・見附・小千谷」を開催。 ・長岡、見附、小千谷の産業や文化を新潟日報等に掲載 ・3市長と市民が地域の未来を語り合うフォーラム「10年後 さらに輝く地域へ」を開催 ・3市の小・中学校に「未来レター」を配布。10年後、集まった1,156通を配達
■小千谷地域情報番組放送推進協議会	5,000,000 円 ・FMラジオ番組「おぢやBravo!」による情報発信（毎週金曜日放送） ・プロモーションビデオ「小千谷こい唄」制作 オリジナルソング「小千谷こい唄」に合わせ、小千谷駅や白山運動公園など市内各所で撮影を行った。10月22日、YouTubeに公開し、令和2年度末時点で41,000回再生を突破した。昭和のカラオケビデオをイメージした映像と歌のインパクトが評価され、第58回新潟県広報コンクール「入選」、第62回新潟広告賞「インターネット部門奨励賞」を受賞した。 プロモーションビデオ「小千谷こい唄」を30秒に編集したふるさとCM「こいのまち小千谷市」は、第1回ふるさとCM大賞「審査員特別賞」を受賞し、副賞として、令和3年5月までにCMが県内で20本放送された。
■市政懇談会	※感染症拡大防止のため中止
■予算と主要事業	900 部 配布先 ～ 町内会長会議ほか
■市役所のご案内	600 部 配布先 ～ 転入者ほか

3 財産管理費

○普通財産管理経費【総務課】【企画政策課】

■財産管理

(1) 登記処理状況

登記の種類	件数	筆数
土地分筆登記	0件	0筆
土地合筆登記	0件	0筆
地目変更登記	2件	2筆
所有権移転登記	11件	33筆
抹消、更正、変更・訂正登記	3件	3筆
その他	4件	4筆
計	20件	42筆

(2) 財産処分に係る総務文教委員協議会 1 回

■建物総合損害共済

新規・継続委託申込	145件
解約申込	0件

■物品の購入及び管理

(1) 物品入札実施状況

35 件 契約金額 556,663,879 円

【一般】2款 総務費

款項目 主要な施策の成果等

(2) 1件100万円以上の物品及び車両購入状況内訳

品名	件数	数量	金額(円)	所管課・施設
普通乗用車(市長車)	1	1台	5,636,410	総務課
小型貨物自動車	1	1台	1,437,350	健康未来こども課
空気ボンベ充填高圧コンプレッサー	1	1式	5,478,000	消防本部・消防署
小型動力ポンプ付積載車	1	1台	6,871,630	消防本部・消防署
消防ポンプ自動車(CD-I型)	1	1台	21,596,760	消防本部・消防署
蒸着冷却機	1	1台	18,150,000	学校教育課
ロータリー除雪機	1	2台	2,000,000	福祉課・観光交流課
軽自動車(貨物ワンボックスハイルーフタイプ)	1	1台	1,120,230	福祉課
議会中継用カメラ設備	1	1式	4,950,000	議会事務局
フォークリフト	1	1台	4,004,000	市民生活課
デジタル移動系防災行政無線設備	1	1式	4,565,000	危機管理課
小型乗用車	1	1台	1,809,860	生涯学習課
冷蔵庫	1	1台	3,740,000	学校教育課
温蔵庫	1	2台	5,533,000	学校教育課
器具消毒保管庫	1	2台	3,058,000	学校教育課
中型バス	1	1台	19,099,400	総務課
移動式エアコン	1	1台	2,106,500	危機管理課

(3) 不用備品等取扱個数

返納	廃棄	売払	管理換	分類換	計
-	783	-	23	9	815

○基金積立金(9基金)

・特記事項なし

4 車両管理費

○車両管理経費【総務課】

■自動車に関する事項

(1) 自動車

(距離単位: km)

車名	稼働日数	走行距離	燃料使用量(ℓ)		燃費(km/ℓ)	備考
			軽油	ガソリン		
クラウン(市長車)	67	656	-	274.00	2.4	~7/17
アルファード(市長車)	167	6,797	-	765.00	8.9	7/17~
クラウン(議長車)	25	2,253	-	159.00	14.2	
プリウス	107	3,782	-	196.00	19.3	
カロラフィールダー1号	213	8,164	-	624.01	13.1	
カロラフィールダー2号	160	6,072	-	435.76	13.9	
カロラフィールダー3号	140	7,304	-	491.00	14.9	
カロラフィールダーG	221	7,864	-	692.70	11.4	
インサイト	104	2,647	-	200.00	13.2	
パッソ	204	10,706	-	794.30	13.5	
エブリイ(軽No.1)	248	5,981	-	608.00	9.8	
エブリイ(軽No.2)	234	34,759	-	2,361.50	14.7	
エブリイ(軽No.3)	255	7,858	-	624.00	12.6	
エブリイ(軽No.5)	233	7,173	-	681.01	10.5	
エブリイ(軽No.6)	217	7,450	-	589.00	12.6	
ジムニー	214	4,640	-	506.51	9.2	

【一般】2款 総務費

款項目	主要な施策の成果等					
	(距離単位: km)					
	車名	稼働日数	走行距離	燃料使用量 (ℓ)		燃費 (km/ℓ)
軽油				ガソリン		
イグニス	216	9,907	-	547.20	18.1	
キャラバン	34	2,420	262.00	-	9.2	
ランドクルーザー	152	5,327	-	847.80	6.3	
エアロミディ (マイクロバスNo.1)	79	4,034	1,263.00	-	3.2	
エアロミディ (マイクロバスNo.2)	69	3,755	775.00	-	4.8	
ローザ (マイクロバスNo.3)	76	4,257	743.00	-	5.7	
ガーラミオ (マイクロバスNo.4)	-	-	-	-	-	3/22~
ハイエース (スクールバスNo.1)	229	21,914	-	3,208.00	6.8	
ローザ (スクールバスNo.2)	242	24,218	3,958.00	-	6.1	
ハイエース (スクールバスNo.3)	210	14,910	-	2,194.00	6.8	
ローザ(スクールバスNo.5)	240	16,634	2,308.12	-	7.2	
キャンター (トラック1.5t)	54	1,414	-	268.54	5.3	
キャンター (トラック2.0t)	74	3,382	444.80	-	7.6	
ミニキャブ (軽トラックNo.1)	135	2,820	-	316.30	8.9	
アクティ (軽トラックNo.2)	86	3,312	-	261.50	12.7	
アクティ (軽トラックNo.3)	129	1,200	-	142.50	8.4	
(学教) 総支学SB1号	206	17,007	2,737.25	-	6.2	
(学教) 総支学SB2号	206	23,576	3,319.80	-	7.1	
(学教) エルフ (トラックNo.1)	204	5,769	1,124.00	-	5.1	給食センター
(学教) エルフ (トラックNo.2)	203	7,282	1,253.00	-	5.8	給食センター
(学教) エルフ (トラックNo.3)	199	6,170	881.00	-	7.0	給食センター
(学教) 東山小スクールバス	215	6,119	-	1,256.60	4.9	
(市民) カラーフィールド	142	2,847	-	263.00	10.8	交通安全指導車
(生涯) ローザ	74	6,435	40.00	-	燃料は利用者負担	スポーツ振興車
(生涯) フィット	152	1,869	-	182.00	10.3	~11/30
(生涯) フィット	79	823	-	97.10	8.5	12/1~
(生涯) ダイナ (トラック)	120	2,312	327.50	-	7.1	
(生涯) エブリイ	249	4,696	-	340.30	13.8	
(生涯) ランディ	250	5,594	-	762.50	7.3	図書館車
(農林) エブリイ	219	9,589	-	748.00	12.8	林道パトロール車
(税務) アルト (78-31)	136	1,915	-	116.00	16.5	
(税務) アルト (89-63)	81	1,530	-	79.00	19.4	
(健康) EKワゴン	233	4,698	-	395.00	11.9	
(健康) Kei	150	2,696	-	230.30	11.7	
(健康) プロボックスNo.1	45	959	-	110.00	8.7	~6/11
(健康) プロボックスNo.2	250	5,167	-	546.00	9.5	
(健康) エブリイ (軽No.8)	229	4,090	-	323.00	12.7	
(健康) NV-150	167	3,833	-	508.80	7.5	6/11~
(建設) ランドクルーザー	249	8,403	-	1,473.00	5.7	道路パトロール車
(建設) ジムニー	259	9,655	-	888.00	10.9	道路パトロール車
(建設) エブリイ	210	4,991	-	446.00	11.2	国土調査
(観光) ハイエース	152	2,994	-	590.80	5.1	岩沢コミュニティバス
(観光) ウイングロード	167	2,703	-	232.50	11.6	市民の家
(福祉) ハイゼットカーゴ	-	-	-	-	-	~4/30
(福祉) アルト	217	3,854	-	222.00	17.4	生活保護
(福祉) エブリイ	118	2,850	-	215.30	13.2	8/24~

【一般】2款 総務費

款項目 主 要 な 施 策 の 成 果 等

(2) 使用料

区 分	回 数	金 額
タクシー使用料	20回	38,910円
有料道路通行料	334回	677,860円
駐車場代		8,650円
計		725,420円

■自動車損害共済

新規・継続委託申込	196件
解約申込	7件

○車両整備事業【総務課】

■車両購入費

24,735,810 円

- ・アルファード（市長車） 1台 5,636,410 円
- ・ガーラミオ（マイクロバスNo.4） 1台 19,099,400 円

5 企画財政費

○企画政策課経費【企画政策課】

■第五次小千谷市総合計画後期基本計画策定

- ・総合計画審議会 委員 12人 委員会開催 5回（5月27日、8月18日、9月16日、11月25日、3月2日）

■行政改革推進

- ・行政改革推進委員会 委員 9人 委員会開催 1回（7月3日）

■総合教育会議

1回（11月27日）

■長岡地域定住自立圏

- ・連絡調整会議 1回（8月17日）
- ・共生ビジョン懇談会 1回（10月5日）

■公共施設等総合管理計画

- ・策定委員会 4回（4月21日、11月4日、1月19日、2月16日）

■地元就職サポート事業 ※感染症対応事業

2,445,419 円

- ・おぢやしごと未来塾（12月8日）

市内中学校1・2年生を対象に、将来の就職先として、市内企業を選んでもらえるよう、市内事業所44社と県内大学8校が企業、大学紹介を行った。小千谷西高等学校、小千谷高等学校の生徒と市内企業4社によるパネルディスカッションを行った。

感染症対策として、会場レイアウトや参加者のタイムスケジュールを大幅に見直すとともに、会場出入口での自動検温やフェイスガードの配布等を行った。

■再生可能エネルギー導入可能性調査事業【市民生活課】

- ・錦鯉関連施設等への再生可能エネルギー導入可能性調査業務委託料 13,794,000 円

化石燃料使用の低減・錦鯉産業の活性化を目的に、民間養鯉場や「錦鯉の里」における再生可能エネルギーの導入可能性の検討・整理を行った。錦鯉の里においては、モデル的に再生可能エネルギー設備を導入するため、設備の導入基本計画を作成した。

- ・有識者、関係者との意見交換会 4回（10月9日、11月27日、12月15日、3月3日）

【一般】2款 総務費

款項目 主要な施策の成果等

■地方行財政調査会 1,320,000 円  
 ※感染症拡大防止のため、講演会を中止

■まちの魅力売込み事業 1,579,494 円  
 新潟県中越大地震復興基金を原資とし、特産品である錦鯉を通じてまちの魅力を発信した。新潟空港発着ロビー及び京都市内のホテルロビーに錦鯉水槽を設置し、訪問者に小千谷産錦鯉の美しさと発祥の地である本市のPRを行った。

■財政

(1) 令和2年度予算 (単位：千円)

会計別		当初予算額	補正回数	補正額	最終予算額
一般会計		17,920,000	10	5,714,584	23,634,584
特別会計	国民健康保険	3,133,510	5	35,716	3,169,226
	介護保険	3,920,209	3	71,763	3,991,972
	後期高齢者医療	806,283	3	21,486	827,769
	工業団地事業	500	-	-	500

(2) 令和3年度当初予算 (単位：千円)

会計別		当初予算額	備考
一般会計		16,950,000	[予算編成の主な日程]
特別会計	国民健康保険	3,110,869	・ 予算見積書の提出 11月20日
	介護保険	3,875,687	・ 見積内容精査 11月21日～11月29日
	後期高齢者医療	814,382	・ 見積内容ヒアリング 11月30日～12月3日
	工業団地事業	500	・ 副市長協議 1月7日～8日
			・ 市長査定 1月12日～13日
			・ 復活協議 1月25日
			・ 確定会議 1月26日

(3) 決算統計・その他

① 令和元年度地方財政状況調査

- ・ 統計業務 6月1日～7月3日
- ・ 提出 7月3日

② 財政状況の公表

- ・ 令和元年度下半期（令和元年10月～令和2年3月）の予算執行状況等 6月10日公表
- ・ 令和2年度上半期（令和2年4月～令和2年9月）の予算執行状況等 12月10日公表
- ・ 令和元年度決算状況及び健全化判断比率等 10月10日公表

■地方公会計整備事業 3,531,000 円

- ・ 新公会計システム保守業務 198,000 円
- ・ 財務書類作成支援業務 3,333,000 円

■請負工事指名審査委員会

(1) 主要事項

① 入札参加資格審査申請書受理数

区分	市内	県内	県外	計
建設工事	10	8	11	29
測量等コンサルタント業務	2	4	51	57
計	12	12	62	86

【一般】2款 総務費

款項目 主 要 な 施 策 の 成 果 等

②格付状況

工事別	所在区分	級別			計
		A	B	C	
土木一式	市 内	5	8	35	48
	県 内	50	32	58	140
	県 外	64	2	14	80
	計	119	42	107	268
建築一式	市 内	7	9	13	29
	県 内	47	7	11	65
	県 外	36	5	1	42
	計	90	21	25	136
舗装	市 内	1	12	-	13
	県 内	16	34	-	50
	県 外	20	5	-	25
	計	37	51	-	88
電気	市 内	4	3	2	9
	県 内	56	16	5	77
	県 外	82	3	1	86
	計	142	22	8	172
管	市 内	10	11	2	23
	県 内	60	32	6	98
	県 外	54	6	1	61
	計	124	49	9	182

③指名審査委員会

- ・開催 33回
- ・答申件数 59件

(2)指名競争入札

①入札件数

工事別	級 別 入 札 件 数					左のうち指名審査委員会が答申した件数				
	A	B	C	その他	計	A	B	C	その他	計
土木一式	-	2	17	-	19	-	2	-	-	2
建築一式	-	-	1	-	1	-	-	-	-	-
舗装	-	11	-	-	11	-	-	-	-	-
電気	-	-	1	-	1	-	-	-	-	-
管	-	-	7	-	7	-	-	-	-	-
その他	-	-	-	9	9	-	-	-	5	5
計	-	13	26	9	48	-	2	-	5	7

②指名業者数

工事別	A 級 工 事				B 級 工 事				C 級 工 事				その他
	A	B	C	計	A	B	C	計	A	B	C	計	
土木一式	-	-	-	-	-	8	4	12	-	34	51	85	-
建築一式	-	-	-	-	-	-	-	-	1	1	4	6	-
舗装	-	-	-	-	-	33	-	33	-	-	-	-	-
電気	-	-	-	-	-	-	-	-	1	2	1	4	-
管	-	-	-	-	-	-	-	-	7	21	-	28	-
その他	-	-	-	-	-	-	-	-	-	-	-	-	43
計	-	-	-	-	-	41	4	45	9	58	56	123	43

【一般】2款 総務費

款項目 主要な施策の成果等

③工事請負額別工事件数

工事別	万円	万円	万円	万円	万円	万円	万円	万円	計
	200 未満	200 ～ 300	300 ～ 700	700 ～ 1,000	1,000 ～ 3,000	3,000 ～ 5,000	5,000 ～ 9,000	9,000 以上	
土木一式	2	5	10	2	-	-	-	-	19
建築一式	-	-	1	-	-	-	-	-	1
舗装	1	2	8	-	-	-	-	-	11
電気	-	-	1	-	-	-	-	-	1
管	1	3	3	-	-	-	-	-	7
その他	-	2	3	4	-	-	-	-	9
計	4	12	26	6	-	-	-	-	48

(3)制限付一般競争入札

①入札件数

工事別	級別入札件数			
	A	B	その他	計
土木一式	2	9	-	11
建築一式	2	4	-	6
舗装	5	5	-	10
電気	1	1	-	2
管	15	5	-	20
その他	-	-	-	-
計	25	24	-	49

②参加業者数

工事別	A 級 工 事			B 級 工 事				その他
	A	B	計	A	B	C	計	
土木一式	2	14	16	9	63	25	97	-
建築一式	7	9	16	14	23	3	40	-
舗装	5	15	20	5	15	-	20	-
電気	3	-	3	4	-	1	5	-
管	73	24	97	28	9	-	37	-
その他	-	-	-	-	-	-	-	-
計	90	62	152	60	110	29	199	-

③工事請負額別工事件数

工事別	万円	万円	万円	万円	万円	万円	計
	300 ～ 700	700 ～ 1,000	1,000 ～ 3,000	3,000 ～ 5,000	5,000 ～ 9,000	9,000 以上	
土木一式	-	2	5	2	2	-	11
建築一式	-	-	1	3	2	-	6
舗装	1	4	3	1	1	-	10
電気	-	1	1	-	-	-	2
管	2	3	11	4	-	-	20
その他	-	-	-	-	-	-	-
計	3	10	21	10	5	-	49

【一般】2款 総務費

款項目 主要な施策の成果等

(4) 随意契約

指名審査委員会答申件数

工事別	A級 工事	B級 工事	C級 工事	その他	計
土木一式	-	3	-	-	3
建築一式	-	1	2	-	3
舗装	-	-	-	-	-
電気	15	1	1	-	17
管	4	3	-	-	7
その他	-	-	-	22	22
計	19	8	3	22	52

○非核平和推進事業【企画政策課】

■非核平和ポスター展（7月30日～8月31日） 総合産業会館サンプラザロビー  
※感染拡大防止のため、広島平和記念式典参列及び被爆体験伝承講話会を中止

○ふるさと納税推進事業【企画政策課】

■ふるさと納税寄附者謝礼 寄附件数 13,440件  
(うち謝礼送付件数) 13,419件 208,596,268円  
おぢやファンクラブ登録者、交流自治体でのイベント来訪者等にふるさと納税パンフレットを配付してPRを行った。より魅力的な返礼品開発のため、返礼品の公募制度を開始し、返礼品取扱数は前年度の約180点から約210点に増加した。また、ふるさと納税返礼品の提供事業者向けの勉強会を開催し、市の魅力PRのための意識啓発を図った。

6 交通安全対策費

○交通安全推進経費【市民生活課】

■令和2年中の交通事故発生状況（令和2年1月1日～12月31日）

区分	令和2年	令和元年	増減数	増減率
事故件数	46件	54件	▲8人	▲14.81%
死者数	2人	3人	▲1人	▲33.33%
傷者数	59人	62人	▲3人	▲4.84%

■新潟県交通災害共済取扱件数（令和2年4月1日～3月31日）

加入者数	掛金	加入率	支給件数	支給金額
19,515人	9,757,500円	55.90%	38件	5,080,000円

■交通安全指導体制

- ・交通指導員 10人（非常勤）
- ・交通安全指導員 1人（常勤）

■交通安全運動

(1)「春の全国交通安全運動」（4月6日～4月15日）

- ・街頭指導（交通指導員他） 延べ 75人
- ・交通指導車による広報パトロール 23回
- ・広報おぢやによる広報（3月25日号）
- ・交通安全広報チラシ全戸回覧



【一般】2款 総務費

款項目	主 要 な 施 策 の 成 果 等		
(2)「夏の交通事故防止運動」(7月22日～7月31日)			
・交通指導車による広報パトロール			8 回
・広報おぢやによる広報(7月10日号)			
・交通安全広報チラシ全戸回覧			
(3)「秋の全国交通安全運動」(9月21日～9月30日)			
・街頭指導(交通指導員他)	延べ	74 人	
・交通指導車による広報パトロール			17 回
・広報おぢやによる広報(9月10日号)			
・交通安全広報チラシ全戸回覧			
(4)「冬の交通事故防止運動」(12月11日～12月20日)			
・交通指導車による広報パトロール			14 回
・広報おぢやによる広報(11月25日号)			
・交通安全広報チラシ全戸回覧			
<b>■交通安全教育</b>			
(1)交通指導員、交通安全指導員による交通安全教室			
・保育園、認定こども園	16 回	716 人	
・小学校	6 回	463 人	
・中学校	0 回	0 人	
・老人クラブ 等	0 回	0 人	
計	22 回	1,179 人	
(2)交通安全用品配布			
・交通安全教室開催時等における夜光反射材、交通安全小冊子の配布			
・新入学児童に対するランドセルカバー、夜光反射材キーホルダー及び交通安全小冊子の配布			
・高齢者に対する夜光反射材の配布			
<b>■その他の交通安全活動</b>			
・交通安全だより配布(市内保育園・認定こども園)			7 回
(高齢者交通安全推進員)			6 回
<b>■交通指導員派遣</b>			
・駅伝大会			
<b>■交通安全施設整備</b>			
・カーブミラー、支柱購入		617,210 円	
・カーブミラー、支柱支給(延12町内)	(カーブミラー・一面鏡)	6 枚	
	(カーブミラー・二面鏡)	6 組	
	(支柱)	9 本	
	(取付金具のみ)	1 組	

【一般】2款 総務費

款項目	主要な施策の成果等									
7 地域振興費										
○地域振興事業【観光交流課】										
■移住定住交流推進事業										
首都圏での移住相談会等は、新型コロナウイルス感染症拡大に伴い、中止またはオンライン開催となった。オンラインでは相談実績が上がらなかった。										
移住ポータルサイトリニューアルやLINE公式アカウントを新たに開設して、移住定住情報の発信を行った。										
(1) 移住サポーターの委嘱	3 人									
(2) 移住定住情報ポータルサイトの運営	325,820 円									
・ポータルサイト「おぢやにススム。」運営 平均アクセス数：320件/月										
(3) 移住PR事業委託料	375,000 円									
・小千谷移住応援ガイドブック制作	1,000 部									
(4) 移住定住交流推進事業負担金	105,000 円									
・ふるさと回帰支援センター年会費、フェア参加負担金										
(5) 首都圏で開催される移住相談会等への参加										
・第1回にいがた暮らしセミナー（オンライン）	7月26日（日）									
・ふるさと回帰フェア2020（オンライン）	10月10日（土）、10月11日（日）									
・にいがたU・Iターンフェア2020（オンライン）	11月22日（日）									
・杉並区 農にふれあう講座（オンライン）	11月29日（日）									
・にいがたU・Iターンフェアweek（オンライン）	1月17日（日）									
・杉並区 関係人口セミナー（オンライン）	2月7日（日）									
・JOIN移住・交流&地域おこしフェア（オンライン）	3月13日（土）									
■空き家情報バンク制度										
・新規登録件数：2件 成約件数：1件（うち売買1件）										
■真人ふれあい交流館管理運営経費										
・指定管理者及び委託料 真人町里地振興協議会	4,174,000 円									
・使用状況（単位：件）										
<table border="1"> <thead> <tr> <th data-bbox="263 1496 550 1529">区 分</th> <th data-bbox="555 1496 758 1529">件 数</th> </tr> </thead> <tbody> <tr> <td data-bbox="263 1534 550 1568">市・公民館主催事業等</td> <td data-bbox="555 1534 758 1568">49</td> </tr> <tr> <td data-bbox="263 1572 550 1606">その他</td> <td data-bbox="555 1572 758 1606">379</td> </tr> <tr> <td data-bbox="263 1610 550 1644">計</td> <td data-bbox="555 1610 758 1644">428</td> </tr> </tbody> </table>	区 分	件 数	市・公民館主催事業等	49	その他	379	計	428		
区 分	件 数									
市・公民館主催事業等	49									
その他	379									
計	428									
■補助金交付事業										
・まちづくり活動支援事業補助金	1 件	81,000 円								
新型コロナウイルス感染症拡大による市民活動の停滞により申請件数が減少した。										
しおどの写真部										
・NPO法人設立活動費補助金	1 件	250,000 円								
特定非営利活動法人ドリームハウス										

【一般】2款 総務費

款項目 主要な施策の成果等

・町内集会施設等整備事業費補助金 10件 18,634,000円

施設名	補助額(円)	整備内容
若葉会館	15,000,000	コミュニティセンター新築工事
中山公民館	338,000	外壁塗装
西部開発センター	385,000	エアコン取付け
上坪野集落開発センター	500,000	外壁修繕
山谷交流センター	500,000	外壁修繕
山谷集落開発センター	473,000	トイレ改修
川井本田集会所	320,000	エアコン取付け、照明器具交換
大屋敷集会所	500,000	屋根・外壁塗装
内ヶ巻集落開発センター	296,000	床張替え
戸屋集会所	322,000	屋根張替え

・コミュニティ助成事業補助金 2件 4,400,000円

町内名	補助額(円)	整備内容
池ヶ原町内会	2,100,000	太鼓、テント等の整備
木津団地町内会	2,300,000	机・イス、音響設備等の整備

■市民協働推進事業 7,405,000円

復興基金事業交付金を財源に、地域づくり支援団体こしゃると連携した地域団体や市民活動を支援した。新型コロナウイルス感染症の拡大に伴い、地域団体の活動全般が停滞したため、支援が進まなかった。

○地域おこし協力隊推進事業【観光交流課】

- ・隊員数8人（継続5人＋着任3人）が活動した。年度中に2人が退任した。  
（継続：塩殿・山本・商工会議所・若栃・吉谷、新規：上片貝・岩沢、内ヶ巻）
- ・延べ隊員数21人（うち15人退任）
- ・退任後の市内への定住率73.3%（退任した15人のうち市内への定住11人）

○公共交通対策事業【観光交流課】

■地域公共交通協議会 4回 委員 11人

■公共交通マップ作成 15,000部

- ・A2版両面カラー（表面：路線図、裏面：時刻表）
- ・市内全戸及び事業所等に配布、公共施設等に設置

■高速バス路線維持確保負担金 207,000円

県内高速バス路線維持を目的に、13市及び県による協調支援を行った。

【一般】2款 総務費

款項目 主 要 な 施 策 の 成 果 等

■バス路線等運行補助金

- ・市内路線バス10路線 国庫補助対象7路線のうち低収益（市補助）5路線  
市単補助2路線、国庫フィーダー補助対象1路線（循環バス）
- ・乗合タクシー2路線（池の平線、北山線）

27,263,376 円

区分及び路線	金 額
過疎地域路線バス運行補助金（市単路線）	2,176,000 円
・小千谷総合病院 ～ 浦柄 ～ 岩間木 ～ 塩谷線	2,176,000 円
廃止路線代替バス運行補助金（市単路線）	1,655,000 円
・小千谷車庫前 ～ 三仏生 ～ 北五辺（池津）線	1,655,000 円
バス運行対策費補助金（国庫補助対象のうち低収益路線）	7,859,885 円
・十日町車庫前 ～ 小千谷 ～ 長岡駅前線	2,255,732 円
・小千谷車庫前 ～ 片貝（坪野経由）～ 長岡駅前線	499,154 円
・小千谷車庫前 ～ 川西 ～ 十日町線	4,275,715 円
・小千谷総合病院 ～ 川口 ～ 小出線	660,279 円
・小千谷車庫前 ～ 総合体育館入口 ～ 小国線	169,005 円
乗合タクシー運行補助金	9,000,100 円
・池の平線（池の平 ～ 小千谷総合病院間）	5,340,640 円
・北山線（北山 ～ 小千谷総合病院間）	3,659,460 円
循環バス運行補助金（国庫フィーダー補助路線）	6,572,391 円
・循環バス（小千谷総合病院発着）	6,572,391 円

8 諸費

- 過年度収入払戻金【税務課】【福祉課】【健康未来子ども課】【総務課】【危機管理課】
- ・特記事項なし

2 徴税費

1 税務総務費

- 税務課経費【税務課】

■会議等

- ・租税教育推進協議会定期総会 1 回（書面開催）

■コンビニ交付手数料

5,265 円

- ・コンビニ事業者等委託手数料 45 件 5,265 円（繰替払）

【一般】2款 総務費

款項目 主要な施策の成果等

2 賦課徴収費

○賦課徴収経費【税務課】

■徴収その他

(1) 令和2年度徴収実績

ア 普通税（法定普通税）

区分 税目	現滞別	予算現額 千円	調定済額 千円	収入済額 千円	収入歩合 %	前年同期 収入歩合 %
(1) 市町村民税	現年	1,841,982	1,746,150	1,731,120	99.1	99.4
	滞繰	6,156	25,660	8,780	34.2	33.2
	計	1,848,138	1,771,810	1,739,900	98.2	98.6
イ 個人	現年	1,491,024	1,507,799	1,497,657	99.3	99.3
	うち均等割	64,473	64,678	64,243	99.3	99.3
うち所得割	現年	1,426,551	1,443,121	1,433,414	99.3	99.3
	滞繰	5,742	24,259	8,182	33.7	33.3
	計	1,496,766	1,532,058	1,505,839	98.3	98.4
ロ 法人	現年	350,958	238,351	233,463	97.9	99.9
	うち均等割	97,281	94,682	92,828	98.0	99.7
うち法人税割	現年	253,677	143,669	140,635	97.9	100.0
	滞繰	414	1,401	598	42.7	32.2
	計	351,372	239,752	234,061	97.6	99.6
(2) 固定資産税	現年	2,505,905	2,552,033	2,530,632	99.2	99.3
	滞繰	13,446	61,308	11,005	18.0	29.8
	計	2,519,351	2,613,341	2,541,637	97.3	97.5
イ 純固定資産税	現年	2,501,913	2,547,424	2,526,023	99.2	99.3
	滞繰	13,446	61,308	11,005	18.0	29.8
	計	2,515,359	2,608,732	2,537,028	97.3	97.5
ロ 交付金	現年	3,992	4,609	4,609	100.0	100.0
	計	3,992	4,609	4,609	100.0	100.0
(3) 軽自動車税	現年	122,710	125,051	124,129	99.3	99.1
	滞繰	576	2,883	640	22.2	31.7
	計	123,286	127,934	124,769	97.5	97.6
イ 環境性能割	現年	4,021	4,580	4,580	100.0	100.0
	計	4,021	4,580	4,580	100.0	100.0
ロ 種別割	現年	118,689	120,471	119,549	99.2	99.1
	滞繰	576	2,883	640	22.2	31.7
	計	119,265	123,354	120,189	97.4	97.5
(4) 市町村たばこ税	現年	217,153	221,754	221,754	100.0	100.0
	計	217,153	221,754	221,754	100.0	100.0
(5) 鉱産税	現年	130,107	139,049	139,049	100.0	100.0
	計	130,107	139,049	139,049	100.0	100.0
計	現年	4,817,857	4,784,037	4,746,684	99.2	99.4
	滞繰	20,178	89,851	20,425	22.7	30.7
	計	4,838,035	4,873,888	4,767,109	97.8	98.1

【一般】2款 総務費

款項目 主要な施策の成果等

イ目的税

税目	区分 現滞別	予算現額	調定済額	収入済額	収入歩合	前年同期 収入歩合
		千円	千円	千円	%	%
(1) 都市計画税	現年	170,741	169,497	168,182	99.2	99.3
	滞繰	882	4,082	733	18.0	29.8
	計	171,623	173,579	168,915	97.3	97.5
(2) 入湯税	現年	1	-	-	-	-
	計	1	-	-	-	-
計	現年	170,742	169,497	168,182	99.2	99.3
	滞繰	882	4,082	733	18.0	29.8
	計	171,624	173,579	168,915	97.3	97.5

ウ特別会計

税目	区分 現滞別	予算現額	調定済額	収入済額	収入歩合	前年同期 収入歩合
		千円	千円	千円	%	%
(1) 国民健康 保険税	現年	519,940	564,052	545,350	96.7	96.6
	滞繰	14,078	68,360	15,915	23.3	29.3
	計	534,018	632,412	561,265	88.7	88.9
(2) 介護保険料	現年	774,540	777,284	775,744	99.8	99.7
	滞繰	2,124	5,027	2,275	45.3	46.6
	計	776,664	782,311	778,019	99.5	99.3
(3) 後期高齢者 医療保険料	現年	316,334	317,326	317,019	99.9	99.8
	滞繰	576	701	330	47.1	78.2
	計	316,910	318,027	317,349	99.8	99.8

(2) 滞納整理の状況

① 督促状発送件数

税目	件数 (件)
市民税・県民税	2,151
(普通徴収)	(1,541)
(特別徴収)	(610)
法人市民税	20
固定資産税・都市計画税	3,197
軽自動車税	669
国民健康保険税	2,315
介護保険料	799
後期高齢者医療保険料	388

② 差押執行人員及び税額 35 人 5,300,863 円

③ 差押解除人員及び税額 42 人 10,674,617 円

④ 欠損処分人員及び税額 161 人 10,609,351 円

【一般】2款 総務費

款項目 主 要 な 施 策 の 成 果 等

(3)口座振替状況

税 目	件数 (件)	税額 (千円)
市民税・県民税	6,320	202,685
固定資産税・都市計画税	33,145	1,279,685
軽自動車税	8,470	48,208
国民健康保険税	19,365	320,127
介護保険料	3,505	21,650
後期高齢者医療保険料	5,450	66,276
合 計	76,255	1,938,631

(4)その他

- ①個人県民税徴収委託金 57,644,170 円
- ・ 納税義務者数に係るもの 55,218,000 円
  - ・ その他 2,426,170 円

- ②評価通知書発行件数 732 件

③縦覧期間中(4/1～4/30)の閲覧及び縦覧件数

- ・ 閲覧 56件
- ・ 縦覧 2件

④土地異動状況(令和2年1月～令和2年12月)

区 分	件 数 (件)	筆 数 (筆)
表題	16	16
分筆	219	492
合筆	455	1,005
地図訂正	3	4
地目変更	485	485
地積更正	122	146
住所移転	182	406
売買	424	941
相続	335	4,027
贈与	40	65
保存	11	32
交換	4	6
寄付	17	25
その他	156	408
計	2,469	8,058

国土調査による表示登記内訳

区 分	H27計画区 (R2.4.1登記)		H29計画区 (R2.9.8登記)		合 計	
	件 数 (件)	筆 数 (筆)	件 数 (件)	筆 数 (筆)	件 数 (件)	筆 数 (筆)
表題	10	102	0	0	10	102
分筆	37	99	22	50	59	149
合筆	66	173	375	813	441	986
地目変更	65	65	181	181	246	246
地積更正	174	174	580	580	754	754
地番変更	0	0	8	8	8	8
計	352	613	1166	1,632	1518	2,245

第27計画区：大字山本、大字塩殿の各一部

第29計画区：栄町、上ノ山1丁目、上ノ山2丁目、上ノ山3丁目、上ノ山4丁目、上ノ山5丁目、稲荷町、船岡1丁目、船岡2丁目、船岡3丁目、字荒屋敷、字船岡山の各一部

【一般】2款 総務費

款項目 主 要 な 施 策 の 成 果 等

⑤家屋異動状況（令和2年1月～12月）

区 分	件 数 (件)	棟 数
表題	118	126
表題変更・更正	26	48
滅失	83	122
売買	73	74
相続	192	201
贈与	39	42
保存	110	111
所有権更正	3	3
名義人表示変更	38	41
その他	56	64
計	738	832

⑥原動機付自転車及び小型特殊自動車の車種別標識取扱状況 (単位：件)

区 分	50cc	90cc	125cc	農耕作業用 そ の 他	非 課 税	ミニカー	計
新規登録	79	12	30	116	-	5	242
廃車	173	16	15	78	-	2	284
名義変更	37	2	-	20	-	-	59
その他	3	-	-	8	-	-	11
計	292	30	45	222	-	7	596

- 市税電算処理委託料 13,014,146 円
  - ・市県民税業務 3,330,800 円
  - ・地方税電子申告支援業務（eLTAX） 237,096 円
  - ・固定資産税業務 3,433,100 円
  - ・税収納業務 1,249,050 円
  - ・軽自動車税業務 542,300 円
  - ・固定資産税土地の砂防指定地評価実施に伴うシステム改修費 646,800 円
  - ・固定資産評価替えに伴うシステム改修費 3,575,000 円
- 更正図修正加除等委託料 118,580 円
- 不動産鑑定等委託料 2,215,928 円
- 航空写真撮影とデジタル処理委託料 13,926,000 円
- 土地家屋現況図異動修正委託料 9,790,000 円
- 事務機械借上料・使用料 3,968,122 円
  - ・家屋評価システム使用料 938,520 円
  - ・滞納管理システム借上料 3,011,628 円
  - ・複合機賃借料（確定申告用） 17,974 円



【一般】2款 総務費

款項目	主要な施策の成果等								
3 固定資産評価審査委員会費									
○固定資産評価審査委員会経費【監査委員事務局】									
■会議等									
・固定資産評価審査委員会								1 回	
3 戸籍住民基本台帳費									
1 戸籍住民基本台帳費									
○戸籍住民基本台帳経費【市民生活課】									
■戸籍	(令和3年3月31日現在)								
区 分									
本 籍	本 籍 数	17,674							
	人 口	42,498							
■住民基本台帳	(令和3年3月31日現在)								
地 区 名	世 帯 数	人 口							
		日 本 人		外 国 人		合 計			
		男	女	男	女	男	女	合計	
西小千谷	2,349	2,919	3,034	7	40	2,926	3,074	6,000	
東小千谷	2,328	2,974	2,998	11	18	2,985	3,016	6,001	
山 辺	441	677	665	0	4	677	669	1,346	
吉 谷	387	548	590	2	5	550	595	1,145	
城 川	3,253	4,299	4,356	28	48	4,327	4,404	8,731	
千 田	1,376	1,875	1,853	5	12	1,880	1,865	3,745	
川 井	162	228	218	0	0	228	218	446	
東 山	151	238	214	0	2	238	216	454	
岩 沢	249	354	337	0	2	354	339	693	
真 人	371	525	493	1	13	526	506	1,032	
高梨、五辺	238	401	358	0	3	401	361	762	
片 貝	1,330	1,941	2,008	5	9	1,946	2,017	3,963	
合 計	12,635	16,979	17,124	59	156	17,038	17,280	34,318	
■国籍別外国人数	(令和3年3月31日現在)								
国 籍	フィリピン	中国・台湾	韓 国	米 国	オランダ	その他	計		
男	7	11	4	1	3	33	59		
女	73	40	9	3	1	30	156		
合 計	80	51	13	4	4	63	215		

【一般】2款 総務費

款項目 主要な施策の成果等

■届出事件数

(1)戸籍

( )内は片貝支所取扱い内数

事件の種類	本籍人届出数			非本籍人届出数(B)	計		
	受理	他市町村からの送付	計(A)		(A) + (B)		
出生	131	77	208	49	257		
国籍留保	-	4	4	-	4		
認知	1	2	3	1	4		
養子縁組	16	9	25	1	26		
養子離縁	9	-	9	-	9		
法73条の2	-	-	-	-	-		
婚姻	79	233	312	10	322		
離婚	37	31	68	4	72		
法77条の2	11	8	19	2	21		
親権・後見	2	-	2	-	2		
死亡	474	117	591	27	618	(-)	
失踪	1	-	1	-	1		
復氏	1	-	1	-	1		
姻族関係終了	1	-	1	-	1		
入籍	40	19	59	-	59		
分籍	6	2	8	-	8		
国籍取得	-	-	-	-	-		
帰化	1	1	2	-	2		
国籍喪失	-	-	-	-	-		
国籍選択	-	-	-	-	-		
氏名変更	1	-	1	-	1		
名の変更	-	-	-	-	-		
転籍	49	60	109	-	109	(-)	
就籍	-	-	-	-	-		
訂正更正	市町村長職権	14	1	15	-	15	
	法第24条第2項	10	-	10	-	10	
	法第113条第114条	-	-	-	-	-	
	法第116条	-	-	-	-	-	
	続柄の記載更正(嘱託)	-	-	-	-	-	
続柄の記載更正(申出)	-	-	-	-	-		
追その	-	-	-	-	-		
不受理	-	1	1	-	1		
不出	2	1	3	-	3		
計	886	566	1,452	94	1,546	(-)	

【一般】2款 総務費

款項目 主要な施策の成果等

(2) 住民基本台帳 ( ) 内は内数

区 分	件 数						人数
	本庁	片貝	真人	岩沢	川井	東山	
出 生	171						173
死 亡	490						490
転 入	491	(3)					613
転 出	701	(24)				(1)	861
転 居	419						/
世帯変更	298	(2)				(1)	
職権記載等	412						
合 計	2,982	(29)	(-)	(-)	(-)	(2)	

■ 処理件数

(1) 戸 籍

内 訳	新 戸 籍 編 製	戸 籍 全 部 消 除	違 反 通 知	戸 籍 再 生 補 完	そ の 他	合 計
件 数	164	359	-	-	17	540

(2) 戸籍附票

内 訳	記 載	消 除	合 計
件 数	3,636	1,188	4,824

■ 人口動態調査取扱件数

(令和2年1月1日～令和2年12月31日)

内 訳	出 生	婚 姻	離 婚	死 亡	死 産	合 計
件 数	189	93	39	500	0	821

■ 死体（胎）埋火葬許可件数 ( )内は片貝支所取扱い内数

- ・ 死体 505件 (-)
- ・ 死胎 1件 (-)
- ・ 汚物等 1件 (-)

■ 中長期在留者住居地届出等事務

(1) 在留資格別外国人数

(令和2年3月31日現在)

在留資格	人数	在留資格	人数
永住者	109	技術・人文知識・国際業務	18
日本人の配偶者等	20	技能	-
定住者	9	教育	3
技能実習1号口	5	その他の中長期在留者	21
技能実習2号口	23	特別永住者	2
技能実習3号口	5	計	215

【一般】2款 総務費

款項目 主要な施策の成果等

(2) 処理件数 (令和2年1月1日～令和2年12月31日)

種 別	件 数
新規上陸後の住居地届出	5
在留資格変更等に伴う住居地届出	0
住居地の変更届出(転入・転居)	29
在留カードの有効期間更新	19
在留期間の更新許可	47
在留資格の変更許可	29
出国、再入国許可・在留期間の経過	6
氏名・国籍等の変更	-
みなし在留カードからの切替	-
その他	5
計	140

■ 旅券事務取扱件数 (単位：件)

区分	受 理 件 数						交 付 件 数				
	5年	10年	紛失	変更	増補	計	5年	10年	変更	増補	計
件数	16	35	0	0	1	52	22	35	0	1	58

■ 住居表示・番号決定・表示板交付件数

地 区	件数	地 区	件数	地 区	件数
千谷川1～4丁目	4	平成1～2丁目	-	栄 町	2
城内1～4丁目	8	稲荷町	-	平沢1～2丁目	6
土川1～2丁目	8	元 町	-	東栄1～3丁目	2
上ノ山1～5丁目	5	日吉1～2丁目	1	旭 町	3
本町1～2丁目	1	船岡1～3丁目	2	計	42

■ 犯罪事務・身上・身元調査件数 (令和2年1月1日～令和2年12月31日)

種 別	既決犯罪通知	身上調査・照会・回答・通知等
件 数	27	374

■ コンビニ交付手数料 73,710 円  
 ・ コンビニ事業者等委託手数料 ( 675 件 ) 73,710 円 (繰替払)

■ 住民基本台帳事務電算処理委託料 22,000 円  
 ・ 住民基本台帳出力業務 22,000 円

■ 戸籍電算システム保守委託料 2,997,720 円  
 ・ 戸籍電算システム保守委託料 2,904,000 円  
 ・ 戸籍電算システム・ネットワーク保守委託料 93,720 円

■ 電算システム改修委託料 10,890,000 円  
 ・ 戸籍附票中継システム構築委託料 660,000 円  
 ・ 戸籍情報システム改修委託料 1,496,000 円  
 ・ 戸籍附票システム改修委託料 4,928,000 円  
 ・ 住民基本台帳システム改修委託料 3,542,000 円  
 ・ 証明書交付センター移行対応委託料 264,000 円

【一般】2款 総務費

款項目	主 要 な 施 策 の 成 果 等
■事務機械等借上料	10,739,453 円
・住民基本台帳ネットワークシステム借上料	
住民基本台帳ネットワークシステム端末賃貸借	295,408 円
住民基本台帳ネットワーク共同利用サービス	2,772,000 円
・戸籍電算システム借上料	
機器リース料	4,467,312 円
ソフトウェア使用料	2,592,000 円
・その他事務機械借上料	
複写機・ファクシミリ借上料（2台：市民生活課、片貝支所）	369,750 円
一体型本人確認書類印字システム	202,613 円
附票AP用中継サーバクラウド利用	40,370 円
■コンビニ交付システム使用料	5,214,000 円
・コンビニ交付システムクラウド利用料（戸籍）	4,184,400 円
・コンビニ交付連携システム利用料（住基）	1,029,600 円
■長岡地区戸籍住民基本台帳事務協議会分担金	13,900 円
■コンビニ交付運営負担金	2,218,741 円
■通知カード（個人番号通知書）・個人番号カード関連事務委任交付金	15,169,400 円

4 選挙費

1 選挙管理委員会費

○選挙管理委員会経費【総務課】

■会議等

・ 選挙管理委員会	4 回
・ 県内市選管連合会総会（見附市・書面開催）	1 回
・ 中越五市選挙管理委員会実務研修会（十日町市）	1 回
・ 県内市選管連合会職員研修会（新発田市・書面開催）	1 回
・ 県内市選管連合会事務局長会議（上越市・書面開催）	1 回
・ 全国市区選挙管理委員会連合会北信越支部総会（福井市・書面開催）	1 回
・ 市区町村選挙管理委員会啓発指導者研修会（新潟市）	1 回

■常時啓発

・ 新有権者啓発冊子等送付	290 人
---------------	-------

■選挙人名簿登録者

(1) 選挙人名簿

現 在 日	男	女	計
令和2年6月2日	14,905 人	15,097 人	30,002 人
令和2年9月2日	14,794 人	15,006 人	29,800 人
令和2年12月2日	14,758 人	14,975 人	29,733 人
令和3年3月2日	14,708 人	14,922 人	29,630 人

(2) 在外選挙人名簿

現 在 日	男	女	計
令和3年3月31日	6 人	11 人	17 人

【一般】2款 総務費

款項目	主要な施策の成果等
5 統計調査費	
1 統計調査総務費	
○統計調査総務経費【総務課】	
■刊行物	
小千谷市統計書	発行部数 120部
2 統計調査費	
○国勢調査経費【総務課】	
■令和2年国勢調査（基幹統計調査）	
・調査目的	人口の地域分布、年齢構成、職産業構造、配偶関係、世帯構成、在学・卒業等、教育の状況等を把握し、各種行政施策の基礎資料とする。
・実施機関	総務省
・調査日	令和2年10月1日
・調査周期	5年
・調査対象	10月1日現在本市に常住するすべての人
・抽出方法	全数調査
・調査区数	257調査区
・調査員数	170人
・指導員数	27人
・申告方法	自計申告
○その他統計調査経費【総務課】	
■令和2年工業統計調査	
・調査目的	工業の実態を明らかにし、産業政策、中小企業など、国や都道府県などの地方公共団体の行政施策のための基礎資料を得ること。
・実施機関	経済産業省・総務省
・調査日	令和2年6月1日
・調査周期	毎年
・調査対象	日本標準産業分類による「大分類E-製造業」に属する全事業所（国に属する事業所及び従業員3人以下の事業所を除く）
・抽出方法	全数調査
・調査区数	67調査区
・調査員数	15人
・申告方法	自計申告
6 監査委員費	
1 監査委員費	
○監査委員経費【監査委員事務局】	
■監査委員	
(1) 定期監査	
・事務監査	9課・局 ・工事監査 13課・局(13件)
・保育園監査	1園 ・学校監査 3校
・財政援助団体監査	1団体
(2) 例月出納検査	毎月 1回
(一般会計・特別会計・基金・公営企業会計)	

【一般】2款 総務費

款項目	主要な施策の成果等
(3)決算審査	
ア 一般会計	
イ 特別会計	
国民健康保険特別会計	介護保険特別会計
後期高齢者医療特別会計	工業団地事業特別会計
ウ 公営企業会計	
ガス事業会計	水道事業会計
工業用水道事業会計	下水道事業会計
エ 長岡地域土地開発公社小千谷事業所会計	
(4)基金運用状況審査（土地開発基金・収入印紙等購買基金）	
(5)公営企業会計資材棚卸立会	2回
7 災害救助費	
1 災害救助費	
○災害救助経費【危機管理課】	
・特記事項なし	

【一般】3款 民生費

款項目	主要な施策の成果等																												
3 民生費																													
1 社会福祉費																													
1 社会福祉総務費																													
○社会福祉総務経費【福祉課】																													
■小千谷魚沼地区保護司会補助金	509,280 円																												
・小千谷支部保護司 14 人																													
・主な事業 犯罪予防活動の推進、処遇支援活動の推進、各種研修の実施・協力など																													
■行路者旅費扶助	支給者数 9 人	4,730 円																											
■日本赤十字社小千谷市地区事業状況																													
(1) 関係団体等																													
・青少年赤十字加盟校(東小・吉谷小・千田小・和泉小・東山小・南小)																													
・地域奉仕団	・安全奉仕団	・無線奉仕団																											
(2) 実施事業																													
	<table border="1"> <thead> <tr> <th>事業内容</th> <th>説</th> <th>明</th> </tr> </thead> <tbody> <tr> <td>協力金募集</td> <td>県支部送納</td> <td>4,797,811 円</td> </tr> <tr> <td>奉仕団育成助成</td> <td>3奉仕団</td> <td>0 円</td> </tr> <tr> <td></td> <td colspan="2">※感染症拡大防止のため活動中止</td> </tr> <tr> <td>青少年赤十字加盟校助成</td> <td>6校</td> <td>93,000 円</td> </tr> <tr> <td>地域奉仕団活動</td> <td>赤十字PR活動 等</td> <td></td> </tr> <tr> <td>安全奉仕団活動</td> <td>救急員養成講習講師 等</td> <td></td> </tr> <tr> <td>無線奉仕団活動</td> <td>移動通信訓練 等</td> <td></td> </tr> <tr> <td>交通安全帽交付</td> <td>新入学児童</td> <td>275 人</td> </tr> </tbody> </table>		事業内容	説	明	協力金募集	県支部送納	4,797,811 円	奉仕団育成助成	3奉仕団	0 円		※感染症拡大防止のため活動中止		青少年赤十字加盟校助成	6校	93,000 円	地域奉仕団活動	赤十字PR活動 等		安全奉仕団活動	救急員養成講習講師 等		無線奉仕団活動	移動通信訓練 等		交通安全帽交付	新入学児童	275 人
事業内容	説	明																											
協力金募集	県支部送納	4,797,811 円																											
奉仕団育成助成	3奉仕団	0 円																											
	※感染症拡大防止のため活動中止																												
青少年赤十字加盟校助成	6校	93,000 円																											
地域奉仕団活動	赤十字PR活動 等																												
安全奉仕団活動	救急員養成講習講師 等																												
無線奉仕団活動	移動通信訓練 等																												
交通安全帽交付	新入学児童	275 人																											
(3) 被災者義援金・救援金受付																													
	<table border="1"> <thead> <tr> <th>義援金・救援金名</th> <th>金額(円)</th> </tr> </thead> <tbody> <tr> <td>令和2年7月豪雨災害義援金</td> <td>68,956</td> </tr> <tr> <td>令和3年2月福島県沖地震災害義援金</td> <td>39</td> </tr> <tr> <td>計</td> <td>68,995</td> </tr> </tbody> </table>		義援金・救援金名	金額(円)	令和2年7月豪雨災害義援金	68,956	令和3年2月福島県沖地震災害義援金	39	計	68,995																			
義援金・救援金名	金額(円)																												
令和2年7月豪雨災害義援金	68,956																												
令和3年2月福島県沖地震災害義援金	39																												
計	68,995																												
○民生委員・児童委員経費【福祉課】																													
■民生委員・児童委員協議会																													
(1) 民生委員児童委員78人 うち主任児童委員9人 (会長1 副会長2 会計1 監事2)																													
(2) 民生委員・児童委員調査委託料																													
・高齢者現況調査等委託		4,680,000 円																											
○社会福祉協議会補助事業【福祉課】																													
■社会福祉協議会運営費補助金																													
・社会福祉法人小千谷市社会福祉協議会に対する人件費補助		37,830,870 円																											



【一般】3款 民生費

款項目 主 要 な 施 策 の 成 果 等

■社会福祉協議会事業費補助金

・地域福祉推進のための事業費補助 8,989,748 円

内 容	金額 (円)	
福祉会活動助成事業	1,840,000	
ふれあい福祉センター相談事業	1,162,252	
福祉ふれあいフェスティバル	0	※感染症拡大防止のため中止
配食・会食サービス事業	2,695,604	※感染症拡大防止のため活動休止あり
ふれあいいきいきサロン	363,892	※感染症拡大防止のため活動休止あり
放課後児童健全育成事業	2,928,000	

○遺家族援護経費【福祉課】

■小千谷市遺族連合会補助金 80,000 円

・主要事業 戦没者等遺族の処遇向上運動、県遺族大会など

■合同追悼会補助金 0 円

・合同追悼会 5月8日 市民会館 ※感染症拡大防止のため中止

○総合福祉センター管理運営経費【福祉課】

■総合福祉センター管理運営委託料

(1)指定管理者及び委託料

社会福祉法人 小千谷市社会福祉協議会 20,908,000 円

(2)利用実績

- ・老人デイサービス 利用延人数 9,496人
- ・生活介護 利用延人数 659人
- ・放課後等デイサービス 利用延人数 152人
- ・サンラックおぢや利用実績  
利用延人数 18,580人 利用料金 1,145,565円

■総合福祉センター改修工事 12,727,000 円

工 事 名	内 容	工事費 (円)
サンラックおぢやクーリングタワー更新工事	クーリングタワー更新	10,010,000
サンラックおぢや自動水栓設置工事※	自動水栓設置	1,562,000
サンラックおぢやトイレ人感センサー照明設備設置工事※	人感センサー照明設置	550,000
サンラックおぢや網戸設置工事※	網戸設置	605,000

※感染症拡大防止対策工事

○地域福祉センター管理運営経費【福祉課】

■地域福祉センター管理運営委託料

(1)指定管理者及び委託料

社会福祉法人 小千谷市社会福祉協議会 4,473,000 円

(2)利用実績

- ・老人デイサービス 利用延人数 8,469人
- ・生活介護 利用延人数 173人
- ・放課後等デイサービス 利用延人数 543人

【一般】3款 民生費

款項目	主要な施策の成果等									
<p>■地域福祉センター施設修繕工事</p> <ul style="list-style-type: none"> <li>・屋根漏水修繕工事 3,916,000円</li> </ul>										
○国民健康保険特別会計繰出金【市民生活課】										
<ul style="list-style-type: none"> <li>・特記事項なし</li> </ul>										
○生活困窮者自立支援事業【福祉課】										
<ul style="list-style-type: none"> <li>・新規相談には、情報提供や関係機関への同行支援を実施。うち1人の方から同意を得て支援プランを作成した。支援プランは、生活困窮者支援調整会議において助言指導をいただき、相談者へフィードバックしている。</li> <li>・全体で延べ345件の相談を受けた。</li> </ul>										
■生活困窮者への支援状況										
	<table border="1"> <thead> <tr> <th>新規相談受付数</th> <th>個人プラン作成数</th> <th>支援による就労者数</th> </tr> </thead> <tbody> <tr> <td>66人</td> <td>1人</td> <td>1人</td> </tr> </tbody> </table>	新規相談受付数	個人プラン作成数	支援による就労者数	66人	1人	1人			
新規相談受付数	個人プラン作成数	支援による就労者数								
66人	1人	1人								
■自立相談支援員報酬	1人	1,780,070円								
■会計年度任用職員手当	1人	345,000円								
■支援調整会議委員謝礼	委員2人	78,000円								
■住宅確保給付金	支給人数6人	352,000円								
○生活困窮者任意事業【福祉課】										
<ul style="list-style-type: none"> <li>・就労準備支援事業参加者11人の内、1人が就労決定した。</li> <li>・家計改善支援事業利用者2人、延べ利用者14人。</li> <li>・子どもの学習・生活支援事業利用者2人、延べ利用者45人。</li> </ul>										
(1)就労準備支援事業										
■就労準備支援利用状況										
	<table border="1"> <thead> <tr> <th>種別</th> <th>延利用者数(人)</th> </tr> </thead> <tbody> <tr> <td>生活保護受給者</td> <td>233</td> </tr> <tr> <td>生活困窮者</td> <td>67</td> </tr> <tr> <td>計</td> <td>300</td> </tr> </tbody> </table>	種別	延利用者数(人)	生活保護受給者	233	生活困窮者	67	計	300	
種別	延利用者数(人)									
生活保護受給者	233									
生活困窮者	67									
計	300									
■就労準備(家計改善支援兼務)支援員報酬	1人	1,800,000円								
■会計年度任用職員手当	1人	345,000円								
(2)家計改善支援事業										
■家計改善支援利用状況										
	<table border="1"> <thead> <tr> <th>種別</th> <th>延利用者数(人)</th> </tr> </thead> <tbody> <tr> <td>生活保護受給者</td> <td>10</td> </tr> <tr> <td>生活困窮者</td> <td>4</td> </tr> <tr> <td>計</td> <td>14</td> </tr> </tbody> </table>	種別	延利用者数(人)	生活保護受給者	10	生活困窮者	4	計	14	
種別	延利用者数(人)									
生活保護受給者	10									
生活困窮者	4									
計	14									

【一般】3款 民生費

款項目 主要な施策の成果等

(3)子どもの学習・生活支援事業

■子どもの学習・生活支援利用状況

種別	延利用者数(人)
生活困窮者世帯	1
その他世帯	44
計	45

○特別定額給付金給付事業【福祉課】 ※感染症対応事業

新型コロナウイルス感染症緊急経済対策として市民1人当たり10万円を給付。

- ・5月1日 オンライン申請受付開始(5月11日 初回給付)
- ・5月7日 郵送申請受付開始(5月15日 初回給付)

給付対象人数(人)	給付人数(人)	給付金額
34,877	34,843	3,484,300,000円

対象世帯数	給付世帯数	未申請世帯数	給付率
12,722	12,691	31	99.8%

※給付世帯数の内訳：【オンライン：157世帯 郵送：12,534世帯】

○特別定額給付金給付事務費【福祉課】 ※感染症対応事業

20,207,688円

■電算システム改修委託料 4,611,200円

■特別定額給付金申請書・給付決定通知書等郵送料 2,868,098円

■口座振込手数料ほか 1,443,921円

■複写機借上料 378,637円

■その他人件費等 10,905,832円

2 障害者福祉費

○障害者福祉総務経費【福祉課】

■障がい者(児)福祉

(1)身体障がい者(児)障がい別人員数 (単位：人)

障がい別 者・児	視 覚	聴 覚	音声・言語	肢 体	内 部	計
障がい者 (18歳以上)	64	125	17	674	386	1,266
障がい児 (18歳未満)	-	4	-	10	3	17
計	64	129	17	684	389	1,283

(2)身体障害者手帳交付・返還 (単位：人)

区 分	前年度末現在	新規交付・転入	転 出・返 還	年度末現在
手帳所持者	1,308	90	115	1,283

【一般】3款 民生費

款項目 主要な施策の成果等

(3) 知的障がい者（児）障がい程度別人員数 (単位：人)

区 分	A(重度)	B(中度・軽度)	計
知的障がい者（18歳以上）	83	175	258
知的障がい児（18歳未満）	16	40	56
計	99	215	314

■小千谷市地域自立支援協議会 ※感染症対応事業

協議会開催 4回 講演会開催 0回 ※感染症拡大防止のため中止  
(うち書面開催回数 1回)

■障がい者計画策定業務委託料

・障がい者計画用アンケート調査 968,000 円

■社会福祉法人等負担金

・魚沼地区障害福祉組合負担金 16,569,000 円  
魚沼更生園 10人 (令和2年4月1日現在)

■障害者関係団体補助金 ※感染症拡大防止のため活動中止

・身体障害者団体連合会補助金 0 円  
会員 82人

主な事業 家族大会、研修会など

・身体障害者福祉協会補助金 0 円  
会員 32人

主な事業 家族大会、研修会など

・視覚障害者福祉協会補助金 0 円  
会員・賛助会員 7人

主な事業 交流会、研修会など

・ろうあ者協会補助金 0 円  
会員・賛助会員 24人

主な事業 定期総会、交流会など

・肢体不自由児・者父母の会補助金 0 円  
会員・賛助会員 45人

主な事業 施設見学、研修会など

・手をつなぐ育成会補助金 0 円  
会員・賛助会員 44人

主な事業 研修会、会員交流会、販売事業など

■心身障害者扶養共済制度加入状況 (単位：人)

区 分	加入者数	年金受給者数
知的障がい者	11	3
身体障がい者	5	7
精神障がい者	-	3
計	16	13

【一般】3款 民生費

款項目 主要な施策の成果等

○障害者介護給付費等支給審査会経費【福祉課】

■障害者介護給付費等支給審査会 ※感染症対応事業

- ・開催回数 11回  
(うち書面開催回数 5回)
- ・審査件数 新規13件、更新43件、変更8件、訓練等給付更新5件  
(うち書面審査件数 新規6件、更新17件、変更4件、訓練等給付更新2件)

■障害支援区分認定者数 (単位：人)

区分1	区分2	区分3	区分4	区分5	区分6	計
2	38	40	24	26	37	167

○障害者介護給付費等認定調査経費【福祉課】

■主治医意見書作成 64件 294,272円

在宅		施設入所	
新規	継続	新規	継続
14件	29件	7件	14件

■障害支援区分認定調査 64件 6,930円

調査区分	件数
市職員調査	63件
事業者委託	1件

○障害者介護給付費等給付事業【福祉課】

障がい者が障害福祉サービス等を利用する際に係る費用の一部を給付

■障害者介護給付費等給付実績 (令和2年3月から令和3年2月まで)

障害福祉サービス種別	利用者数	延利用者数	給付金額(円)
居宅介護	37	379	22,436,438
行動援護	1	1	29,680
同行援護	1	7	247,471
療養介護	12	144	37,732,784
生活介護	81	1,013	181,615,507
短期入所	32	268	12,585,681
施設入所支援	44	497	64,879,438
共同生活援助	42	460	58,084,555
自立訓練	16	121	15,227,707
宿泊型自立訓練	3	24	2,803,720
自立訓練(生活訓練)	12	95	12,171,620
自立訓練(機能訓練)	1	2	252,367
就労移行支援(養成施設含む)	13	111	12,178,078
就労継続支援	116	1,278	162,847,431
就労継続支援A型	9	86	11,951,810
就労継続支援B型	107	1,192	150,895,621
就労定着支援	5	46	1,639,100
計画相談支援	261	654	11,151,887
特定障害者特別給付	-	936	9,231,675
高額障害福祉サービス等給付	4	37	291,491

※各月の請求時における利用者数の年間合計数

■療養介護医療費扶助

延べ 158人 18,509,365円

【一般】3款 民生費

款項目 主要な施策の成果等

■障害児給付費等給付実績（令和2年3月から令和3年2月まで）

- ・児童発達支援：療育の観点から集団及び個別療育を行う必要がある未就学の障がいのある子どもに、日常生活上の基本的な動作の指導、集団生活への適応訓練等を行う。
- ・放課後等デイサービス：就学している障がいのある子どもの放課後や休業日に、生活能力向上のための訓練、社会との交流のための訓練、社会との交流の促進等を行う。
- ・児童相談支援：障害児通所給付費の申請・変更の際に、利用する障害児通所支援の種類・内容・その他の厚生労働省令で定める事項を記載した障害児支援利用計画案を作成する。
- ・高額障害児通所給付：同じ世帯にサービスを利用している方が複数いた場合若しくは、同一人で複数のサービスを利用した場合で、1ヶ月の利用者負担が世帯の基準等を越えた場合に、超過した金額の支給を行う。

障害福祉サービス種別	利用者数	延利用者数	給付金額(円)
児童発達支援	4	18	505,620
放課後等デイサービス	30	265	23,489,983
障害児相談支援	33	89	1,835,400
高額障害児通所給付	1	3	6,413

※各月の請求時における利用者数の年間合計数

○障害者地域生活支援事業【福祉課】

障がい児、者の日中一時支援や日常生活用具の給付等、地域の特性に応じた事業を実施

■意思疎通支援事業 189,964 円

年間延派遣回数 手話25人、要約筆記0人  
 身体障害者手帳を所持するろう者等の意思疎通を支援するため、手話奉仕員をろう者等の申請に基づき派遣した。  
 感染症拡大防止のため講演会等が開催されず、要約筆記奉仕員の派遣はなかった。

■手話奉仕員養成研修事業委託料

講座開催回数 0回 修了者数 0人 7,880 円  
 ※感染症拡大防止のため、委託契約後養成講座中止

■基幹相談支援センター等機能強化学業委託料 27,500,000 円

地域における障がい者の相談支援の中核的な役割を担う機関として基幹相談支援センターを設置するとともに、相談支援業務を3事業所に委託し、相談支援体制の充実を図った。

3事業所（ひかり工房、小千谷さくら、社会福祉協議会） 15,000,000 円  
 障がい者基幹相談支援センター（社会福祉協議会） 12,500,000 円

■市外地域活動支援センター負担金 783,000 円

かけはし[魚沼市] 実利用者数 5人 延べ利用者数 211人  
 ※負担金の按分率は、平成30年10月～令和元年9月の延べ利用者数により算定されたもの。

■成年後見人等補助金 252,000 円

助成対象者 1人

■日常生活用具給付費扶助 給付額 5,233,055 円

品名	給付数	品名	給付数
入浴補助用具	1	視覚障害者用拡大読書器	1
頭部保護帽	1	ストマ用器具	470
電動式たん吸引機	2	紙おむつ	60
携帯用会話補助装置	1	住宅改修費	1

【一般】3款 民生費

款項目 主要な施策の成果等

■移動支援扶助

実利用者数18人 延べ利用回数 308回 延べ利用時間 569時間 給付額 990,735 円

事業所名	運営法人	延利用回数	延利用時間	給付額
小千谷市社会福祉協議会	小千谷市社会福祉協議会	286回	509.5時間	904,435円
かけはし	魚沼更生福祉会	8回	24時間	34,800円
なのはな	中越福祉会	5回	25.5時間	36,450円
ニチイケアセンターおぢや	株式会社 ニチイ学館	9回	10時間	15,050円

■日中一時支援扶助

障がい者：実利用者数 59人 延べ利用回数 1,480回

障がい児：実利用者数 18人 延べ利用回数 1,252回

給付額 7,744,241 円

事業所名	運営法人	延利用回数	給付額
ひかり工房	小千谷北魚沼福祉会	471回	1,322,665円
ひだまり工房	小千谷北魚沼福祉会	1,527回	3,729,096円
小千谷さくら	長岡福祉協会	575回	2,051,037円
桜花園	長岡福祉協会	37回	128,740円
ようこそ	中越福祉会	12回	63,060円
工房こしじ	中越福祉会	2回	5,830円
やいろの里	魚沼地域福祉会	74回	328,960円
更生園	中越福祉会	3回	5,920円
魚沼学園	魚沼地区障害福祉組合	24回	84,823円
守門の里	栃尾福祉会	4回	13,520円
ワークセンター北陽	中越福祉会	3回	10,590円

■更生訓練費扶助

実利用者数 18人 795,515円

■自動車改造費助成費扶助

実利用者数 3人 666,000円

■市外地域活動支援センター利用者扶助

実利用者数 8人

給付額 1,930,080円

事業所名	運営法人	延利用回数	給付額
かけはし	魚沼更生福祉会	211回	1,336,960円
身体障害者福祉センター	妻有福祉会	96回	593,120円

○補装具費給付事業【福祉課】

■軽・中等度難聴児補聴器購入費補助金

実利用者数 1人 95,000円

■補装具の交付・取扱状況

給付件数	給付金額	補装具の種類
68件	8,125,891円	義肢（義手・義足）・装具（下肢・靴型）・座位保持装置 ・視覚障害者安全つえ・眼鏡・補聴器・車椅子・電動車椅子 ・歩行器・重度障害者用意思伝達装置

【一般】3款 民生費

款項目 主要な施策の成果等

○自立支援医療給付事業【福祉課】

- ・更生医療：例年に比べ申請者数が多く（新規申請：令和元年度10人、令和2年度22人）死亡者数（令和2年度9人）を上回ったことから実人数が増加した。  
実人数：令和元年度83人→令和2年度96人
- ・育成医療：例年大きな実利用者数の変動はないが、治療の内容により給付費が変動することから、今年度は給付費の減少がみられた。

■医療給付扶助 11,383,304 円

- ・更生医療給付費 10,602,315 円  
障がいの除去及び軽減に伴う医療費の給付（延べ1,005人）
- ・育成医療給付費 780,989 円  
18歳未満の児童における障がいの除去及び軽減に伴う医療費の給付（延べ41人）

○在宅心身障害者福祉推進事業【福祉課】

■福祉タクシー利用助成事業委託料

- ・タクシー券交付者 409 人 2,727,500 円

■人工透析通院費助成事業委託料

- ・人工透析専用タクシー券交付者 21 人 510,500 円

■心身障害者通所サービス事業所通所費助成金 2,270,492 円

- ・ひかり工房 10 人 425,537 円
- ・小千谷さくら 10 人 478,195 円
- ・ひだまり工房 7 人 276,111 円
- ・市外事業所 14 人 1,090,649 円

※令和2年度より対象者拡充

■在宅心身障害者介護手当 96,000 円

- 支給対象者 1 人

■人工透析通院費助成金 283,000 円

- ・人工透析通院費給油助成券交付者 18 人

○重度心身障害者医療費助成事業【福祉課】

重度心身障害者に対して通院等に要する医療費の自己負担額の一部を助成

■受給資格者数 (単位：人)

区 分	受 給 資 格 者		
	前年度末	本 年 度 末	
	対 象	対 象	停 止
国民健康保険	257	256	1
被用者保険	154	152	14
後期高齢（老人）	449	442	7
計	860	850	22

■医療費等助成状況

給付額 62,339,118円

区 分	医療費支給		入院時食事療養費等	
	件数(延)	金 額	人員(延)	金 額
現物給付	件	円	人	円
国民健康保険	4,833	18,382,335	252	3,434,780
被用者保険	2,370	14,365,547	3	9,030
後期高齢	7,776	21,149,413	318	3,203,740
償還	234	874,913	74	919,360
計	15,213	54,772,208	647	7,566,910



【一般】3款 民生費

款項目 主要な施策の成果等

○特別障害者手当等給付事業【福祉課】

■特別障害者手当等扶助 12,342,150円  
 給付状況 特別障害者手当 月額27,200円×52人+月額27,350円×299人  
 障害児福祉手当 月額14,790円×30人+月額14,880円×155人

○精神障害者福祉事業【福祉課】

■精神障害者保健福祉手帳保持人員数 (単位：人)

1級	2級	3級	計
29	252	27	308

■障害者支援センターさつき工房管理運営委託料

・指定管理者及び委託料  
 社会福祉法人 小千谷市社会福祉協議会 8,290,000円

(1)就労継続支援（B型）事業（障害者介護給付費等給付事業）

市町村別利用状況（令和3年3月31日現在） (単位：人)

	男	女	計
小千谷市	20	10	30
長岡市	1	-	1
計	21	10	31

(2)地域活動支援センター事業利用状況（地域生活支援事業） (単位：人)

	4月	5月	6月	7月	8月	9月	10月	11月	12月	1月	2月	3月	計
延利用者数	137	124	125	126	116	119	148	122	121	122	108	150	1,518

■精神障害者医療費助成金 入院 55人 2,312,492円

■通所サービス事業所通所費助成金

・さつき工房 21人 549,035円

3 老人福祉費

○老人福祉総務経費【福祉課】

■高齢者現況調査（令和2年6月1日現在）

※感染症拡大防止のため、延期して実施

(1)高齢者人口

総人口	65歳以上 (%)	うち75歳以上 (%)
34,832人	12,084人 (34.7)	6,361人 (18.3)

(2)在宅高齢者の状況（65歳以上） (単位：人)

区分	人口	一人暮らし高齢者
男	5,410	524
女	6,674	715
計	12,084	1,239

【一般】3款 民生費

款項目 主要な施策の成果等

(3) 世帯の状況 (単位：世帯)

区 分	世 帯 数 (%)
全世帯	12,701
高齢者世帯	2,673 (21.05)
単身世帯	1,239 (9.76)
高齢者のみの世帯	1,416 (11.15)
高齢者と児童のみの世帯	— (—)
高齢者と障がい者のみの世帯	18 (0.14)

■ 認知症高齢者グループホーム等防災改修等支援事業補助金

施 設 名	事 業 名	補助金額
グループホームほのぼの	冷暖房設備改修事業	2,120,000 円

○ 老人医療費助成事業【福祉課】

■ 老人医療費助成状況

区 分	受 給 資 格 者				医 療 費 支 給		備 考
	前年度末	本 年 度		年度末	件数 (延)	金 額	
	人	人	人	人	件	円	
国民健康保険	19	3	7	15	253	482,413	現物給付分
被用者保険	1	—	1	—	2	3,648	現物給付分
償還	—	—	—	—	20	58,468	償還分
計	20	3	8	15	275	544,529	

○ 老人保護措置事業【福祉課】

■ 養護老人ホーム入所扶助

胎内やすらぎの家

令和2年4月1日 現在入所者	4月2日以降 入所者	年度中退所者	令和3年3月31日 現在入所者	措置費合計
2 人	—	—	2 人	6,721,530円

○ 高齢者福祉推進事業【福祉課】

■ 敬老事業

町内会等が行う敬老会の開催経費の一部補助及び長寿者への祝い品等の贈呈を行い、地域活動を促進し、高齢者福祉の増進を図った。

敬老会補助については、感染症拡大防止のため、敬老会の開催に代えて祝い品等を贈呈する場合であっても、補助金を交付した。

(1) 敬老会補助 (対象年齢75歳以上) 12,896,248 円

期 間	8月～11月	対象者	6,470 人	会 場	市内64会場
-----	--------	-----	---------	-----	--------

・1人当たり補助額 2,000円

(2) 高齢者表彰

区 分	人 数
新規100歳該当者	24 人
米寿祝該当者	277 人

【一般】3款 民生費

款項目	主 要 な 施 策 の 成 果 等
-----	-------------------

- シルバー人材センター補助金 11,039,000 円  
 シルバー人材センターの運営費の一部を補助し、高齢者の就労支援と社会参加を促進した。  
 ・令和3年3月31日現在 登録会員 379人 受注件数 2,084件

- 老人クラブ支援事業  
 老人クラブ、老人クラブ連合会の活動費と運営費の一部を補助し、高齢者の地域活動を支援した。  
 ・老人クラブ連合会加盟クラブ 72クラブ 3,588人  
 ・助成事業補助金 3,456,000 円  
 ・連合会補助金 3,602,000 円

- 在宅生活支援事業【福祉課】  
 各種在宅生活支援事業により、ひとり暮らしの不安感の軽減や生活機能の低下に配慮した住環境の整備等、在宅高齢者の生活を支援した。

- 通院等支援サービス事業  
 ・利用者数 287 人

- 高齢者見守り相談サービス事業  
 ・見守り相談装置設置（令和3年3月31日現在） 市民税課税世帯 10 件

- 生きがい活動支援通所事業  
 定期的に出かける場、対人交流の場としてデイホーム（生きがい対応型デイサービス事業）を開設し、地域の実情に応じた活動を行い、介護予防や生きがいづくりに効果を上げた。  
 感染症拡大防止のため、4～5月は休止したことで、活動の縮小はあったが、デイホーム従事者研修やデイホーム健康教室を開催し、早期の再開を支援した。

実施事業所数	実施会場数	登録者数（3月末）	利用延日数	利用延人数
10か所	27会場	937 人	1,370 日	15,542 人

- ・感染症に対する備えの啓発（デイホーム健康教室） ※感染症対応事業  
 開催回数 23 回  
 延人数 237 人

- 除雪援助事業

対象世帯数	実施世帯数
340 世帯	303 世帯

- 高齢者向住宅整備費補助金  
 ・利用件数 7 件 1,192,000円

- 在宅寝たきり老人介護手当  
 要介護3以上の認定を受けた在宅高齢者を介護する介護者へ月額8,000円の介護手当を支給し、介護における精神的及び経済的負担の軽減を図った。

対象者数	支給月数	月 額	支 給 額
398人	2,603 月	8,000 円	20,824,000 円

- 介護保険低所得者利用負担軽減事業【福祉課】

助成対象法人数	助成額
6	826,891

【一般】3款 民生費

款項目 主要な施策の成果等

○施設管理運営経費【福祉課】

■養護老人ホーム管理運営

居住環境や経済的理由等により、在宅生活の継続が困難となった施設入所者に対し、入所者一人ひとりに寄り添った生活支援を行った。また、感染症拡大防止対策として、床を畳からフローリングにして清掃や消毒が効果的にできるよう居室（2室）の改修工事を実施し、入所者の生活環境の改善を図った。

(1) 指定管理者及び委託料

社会福祉法人 小千谷北魚沼福祉会 111,855,414 円

(2) 養護老人ホーム措置状況

区 分	小千谷市措置者数
令和2年度中入所者	5人
令和2年度中退所者	8人
令和3年3月31日現在	41人

(3) 入退所者状況

(単位：人)

令和2年4月1日 現在入所者	4月2日 以降入所者	年度中退所者				令和3年3月31日現在	
		退所者	死亡者	措置替	計	入所者	内 訳
44	5	3	5	-	8	41	市内41

(4) 月別入退所状況

(単位：人)

月別	4月	5月	6月	7月	8月	9月	10月	11月	12月	1月	2月	3月	計
入所	-	-	2	-	-	-	1	-	1	-	-	1	5
退所	-	-	1	-	2	-	1	-	1	2	-	1	8

(5) 入所者年齢別調（令和3年3月31日現在）

(単位：人)

年齢	60歳	60～	65～	70～	75～	80～	85～	90～	95～	100歳	計	平均年齢
性別	未満	64歳	69歳	74歳	79歳	84歳	89歳	94歳	99歳	以上		
男	-	-	1	4	2	2	1	1	-	-	11	77.86歳
女	-	-	1	4	5	7	4	6	2	1	30	83.69歳
計	-	-	2	8	7	9	5	7	2	1	41	82.13歳

(6) 入所者在所年数（令和3年3月31日現在）

(単位：人)

区 分	0 ～ 5年未満	5 ～ 11年未満	11年以上	計	平 均 在所年数
男	7	3	1	11	3年11ヶ月
女	18	3	9	30	6年 3ヶ月
計	25	6	10	41	5年 7ヶ月

(7) 措置費支出状況

措置費区分	金額
事務費	79,225,154 円
生活費	32,630,260 円
計	111,855,414 円

【一般】3款 民生費

款項目 主要な施策の成果等

■施設修繕工事 3,102,000円

施設名	工事名	工事費(円)
養護老人ホーム	漏水調査修繕工事	1,089,000
養護老人ホーム	調理室配管修繕工事	913,000
老人憩の家白寿荘	冷暖房機ファンコイルユニット入替工事	1,100,000

■施設改修工事 10,813,000円

施設名	工事名	工事費(円)
養護老人ホーム	ガス管改修工事	2,398,000
養護老人ホーム	居室改修工事※	8,415,000

※感染症拡大防止対策工事

○介護保険特別会計繰出金【福祉課】

○後期高齢者医療特別会計繰出金【市民生活課】

・特記事項なし

○老人福祉総務経費(繰越明許分)【福祉課】

■認知症高齢者グループホーム等防災改修等支援事業補助金 6,842,000円

施設名	事業名	補助金額
小規模多機能型居宅介護支援事業所ひよしの家	屋根大規模改修工事	1,727,000円
グループホーム深雪	空調設備入替工事	5,115,000円

4 国民年金費

○国民年金経費【市民生活課】

【令和3年3月末現在】

■被保険者数・付加加入被保険者数の状況<長岡年金事務所資料より>(単位:人)

被保険者数				付加加入被保険者数		
第1号被保険者	任意加入被保険者	第3号被保険者	合計	強制	任意	合計
2,839	33	1,164	4,036	24	132	156

■免除等被保険者数の状況<長岡年金事務所資料より>(単位:人)

法定免除	申請免除				学生納付特例	納付猶予	合計
	全額免除	3/4免除	半額免除	1/4免除			
357	261	27	15	9	322	107	1,098

■国民年金強制加入資格取得状況<長岡年金事務所資料より>(単位:人)

適用もれ	20歳到達	公的年金からの移行	学生	外国からの転入	その他	合計
115	237	506	0	6	69	933

【一般】3款 民生費

款項目 主 要 な 施 策 の 成 果 等

■ 国民年金受給状況<長岡年金事務所資料より>

(1) 拠出制国民年金

種 別	件 数	金 額 (円)
老齢・5年・通算老齢年金 (旧法)	297	102,966,452
老齢基礎年金	11,568	8,543,978,488
小 計	11,865	8,646,944,940
障害年金 (旧法)	31	26,186,950
障害基礎年金	207	171,155,150
小 計	238	197,342,100
母子・寡婦・遺児年金 (旧法)	-	-
遺族基礎年金	4	2,848,400
寡婦年金	10	4,643,381
小 計	14	7,491,781
合 計	12,117	8,851,778,821

(2) 無拠出制国民年金

種 別	件 数	金 額 (円)
老齢福祉年金	-	-
障害基礎年金	354	302,475,800
合 計	354	302,475,800

■ 国民年金窓口受付事務処理状況

(1) 届出書別処理件数

資格取得届	資格喪失届	種別変更届	住所変更関係届	免除関係申請	その他	合 計
476	280	49	255	292	66	1,418

(2) 年金別請求書・届出件数

老 齢 年 金		障 害 年 金		遺族年金	寡婦年金	死 亡 一時金	福祉年金
裁定請求	未支給(死亡届)請求	裁定(年金額改定)請求	未支給(死亡届)請求				未支給(死亡届)請求
8	262	14	1	-	-	3	-

2 児童福祉費

1 児童福祉総務費

○ 児童福祉経費【健康未来こども課】

■ 家庭児童相談室における相談種別別受付児童数【健康未来こども課】 (単位：人)

養護相談		保健相談	障害相談	非行相談	育成相談	その他の相談	合 計
児童虐待相談	その他の相談						
37	15	4	114	0	167	17	354

■ 福祉サービス適正化委員会【健康未来こども課】

- ・委員 3人
- ・開催回数 1回
- ・苦情等受付処理状況報告件数 児童福祉施設関連 4件

■ 子ども・子育て支援会議【健康未来こども課】

- ・委員 13人
- ・開催回数 1回
- ・令和元年度子ども・子育て支援事業等の実績報告等

【一般】3款 民生費

款項目	主要な施策の成果等															
<p>■少子化対策事業【健康未来こども課】 ※感染症対応事業 30,000円            例年、「中学生と赤ちゃんとのふれあい交流会」を実施しているが、感染症拡大防止のため、親子の参加は見合わせ、助産師の講話及び妊婦ジャケット体験等を実施した。</p> <ul style="list-style-type: none"> <li>・開催回数 3回</li> <li>・参加人数 中学生 76人</li> </ul>																
<p>■特別児童扶養手当支給状況【福祉課】</p>																
<table border="1"> <thead> <tr> <th rowspan="2">種 別</th> <th rowspan="2">受給者数(人)</th> <th colspan="3">対象児童数(人)</th> </tr> <tr> <th>1級</th> <th>2級</th> <th>計</th> </tr> </thead> <tbody> <tr> <td>特別児童扶養手当</td> <td>70</td> <td>27</td> <td>52</td> <td>79</td> </tr> </tbody> </table>	種 別	受給者数(人)	対象児童数(人)			1級	2級	計	特別児童扶養手当	70	27	52	79			
種 別			受給者数(人)	対象児童数(人)												
	1級	2級		計												
特別児童扶養手当	70	27	52	79												
<p>○子育て世帯臨時特別給付金給付事業【健康未来こども課】 ※感染症対応事業            「新型コロナウイルス感染症緊急経済対策」として、児童手当（本則給付）を受給する世帯に対し、対象児童一人当たり1万円の臨時特別給付金を支給した。</p> <ul style="list-style-type: none"> <li>・支給者数 2,430人</li> <li>・支給対象児童数 4,131人</li> <li>・支給額 41,310,000円</li> </ul>																
<p>○ひとり親世帯臨時特別給付金給付事業【健康未来こども課】 ※感染症対応事業            低所得のひとり親世帯に対し、新型コロナウイルス感染症の影響による子育て負担の増加や収入の減少に対する支援を行うため、児童扶養手当受給者等に臨時特別給付金を支給した。</p> <ul style="list-style-type: none"> <li>・基本給付 1世帯5万円、第2子以降1人につき3万円               <ul style="list-style-type: none"> <li>・支給者数 209人</li> <li>・支給対象児童数 309人</li> <li>・支給額 13,450,000円</li> </ul> </li> <li>・追加給付 1世帯5万円                基本給付の該当者のうち、さらに新型コロナウイルス感染症の影響を受けて家計が急変し、収入が減少している場合に追加支給した。               <ul style="list-style-type: none"> <li>・支給者数 60人</li> <li>・支給額 3,000,000円</li> </ul> </li> <li>・基本給付の再支給 1世帯5万円、第2子以降1人につき3万円                令和2年12月11日時点で、既に基本給付の支給を受けている方を対象に再支給した。               <ul style="list-style-type: none"> <li>・支給者数 209人</li> <li>・支給対象児童数 309人</li> <li>・支給額 13,450,000円</li> </ul> </li> </ul>																
<p>○新生児子育て応援特別給付金給付事業【健康未来こども課】 ※感染症対応事業            新型コロナウイルス感染症の影響に伴い、出産・育児のための家庭への経済支援として、「特別定額給付金」の対象とならない基準日（令和2年4月27日）の翌日以降に生まれた新生児を対象に一人当たり10万円の特別給付金を支給した。</p> <ul style="list-style-type: none"> <li>・支給者数 163人</li> <li>・支給対象児童数 166人</li> <li>・支給額 16,600,000円</li> </ul>																
<p>○児童福祉経費（繰越明許分）【健康未来こども課】 ※感染症対応事業            ■地域子育て支援事業補助金 166,359円            感染症拡大防止のため、東山地域振興協議会が運営する『東山里山子育てひろば「木のこん」』における感染症対策用品購入等に係る経費に対し補助金を交付した。</p>																

【一般】3款 民生費

款項目 主要な施策の成果等

2 児童措置費

○保育園経費【健康未来こども課】 ※感染症対応事業

各保育園において、保育が必要な子どもたちの保育を実施した。また、早朝・延長保育や一時保育、土曜日の延長保育を実施し、保護者の保育ニーズに対応した。

(1) 施設関係

(令和3年3月1日 児童入園数)

種 別	施設数	定 員 (人)	現 在 員 (人)							職員数 (人)
			0歳	1歳	2歳	3歳	4歳	5歳	計	
認可保育園	9	850	70	105	116	127	132	143	693	151
小規模保育園	1	40	—	—	—	—	—	—	—	—

※真人保育園は岩沢保育園に含む

(職員数は保育所等現況調査による)

※高梨保育園（小規模保育園）は令和2年度は休園

(2) 運営費関係

区 分	認可保育園
年間延数	8,111 人
国庫補助金	6,030,000 円
県費補助金	6,414,114 円
保育料等徴収額	110,633,395 円
その他収入	177,376 円
市負担金	597,165,618 円
対象支出総額	720,420,503 円

(実績報告による)

■ 保育園運営委員会

- ・ 委員 9人
- ・ 開催回数 2回
- ・ 「小千谷市保育園適正配置基本方針（案）」の検討

■ 新型コロナウイルス感染症緊急包括支援事業

感染症拡大防止のため、保育園における感染症対策用品や備品の購入及び網戸の設置や水道の蛇口交換修繕等を実施した。

用 途	金 額 (円)
感染症対策用品（オートディスプレイ、ガウンほか）	1,281,589
感染症対策用備品（殺菌保管庫、ござほか）	718,047
感染症対策対応修繕（網戸設置、水道蛇口交換ほか）	3,088,800
計	5,088,436

(実績報告による)

○ 保育園施設整備事業【健康未来こども課】

西・東保育園給食室エアコン改修工事、南・北・片貝保育園ダムウォーター改修工事、片貝保育園暖房機修繕工事、すみれ保育園保育室増築に伴う施設整備工事を実施した。

■ 設計業務委託料

- ・ すみれ保育園保育室増築工事実施設計業務委託料 3,230,700円



【一般】3款 民生費

款項目 主要な施策の成果等

■施設整備等工事

施設名	工事名	工事費
西保育園	給食室エアコン改修工事	1,059,300円
東保育園	給食室エアコン改修工事	748,000円
南保育園	ダムウェーター改修工事	313,500円
北保育園	ダムウェーター改修工事	396,000円
片貝保育園	ダムウェーター改修工事	313,500円
片貝保育園	暖房機修繕工事	880,440円
すみれ保育園	ほふく室床改修工事	770,000円
すみれ保育園	保育室増築等整備工事	120,433,300円
計		124,914,040円

○子ども・子育て支援事業【健康未来こども課】

認定こども園等における各事業に対して補助を行い、保育の充実を図った。

(1)施設関係 (令和3年3月1日 児童入園数)

種別	施設数	定員 (人)	現在員(人)							職員数 (人)
			0歳	1歳	2歳	3歳	4歳	5歳	計	
認定こども園	3	522	27	44	58	78	96	98	401	58

(職員数は保育所等現況調査による)

(2)負担金等関係

■施設型給付費負担金

市内に住所のある児童が認定こども園や保育園等を利用した場合に、教育・保育に要する費用を負担した。(令和元年10月からの「幼児教育・保育の無償化」に伴い、3歳から5歳児の全ての子ども及び0歳から2歳児の市民税非課税世帯の子どもの保育料は無償)

施設名	金額(円)
認定こども園小千谷幼稚園	144,048,890
認定こども園つくし幼稚園	121,450,312
ひばり認定こども園	126,843,310
岡南こども園(長岡市)	2,189,160
宮内中央こども園(長岡市)	613,370
東光こども園(長岡市)	731,172
みやうち保育園マンマ(長岡市)	937,760
佐梨保育園(魚沼市)	577,000
つくし保育園(魚沼市)	153,330
うえのこども園(十日町市)	1,799,020
計	399,343,324

■通園費補助金

施設名	金額(円)
認可保育園	2,500,750
認定こども園小千谷幼稚園	880,250
認定こども園つくし幼稚園	432,000
ひばり認定こども園	1,075,500
計	4,888,500

【一般】3款 民生費

款項目 主 要 な 施 策 の 成 果 等

■特別保育事業補助金

施設名	事業名	金額（円）
認定こども園小千谷幼稚園	未満児保育事業	2,331,374
認定こども園つくし幼稚園	未満児保育事業	2,360,414
計		4,691,788

■特定教育・保育施設振興補助金

施設名	金額（円）
認定こども園小千谷幼稚園	186,850
認定こども園つくし幼稚園	152,440
ひばり認定こども園	84,360
計	423,650

■認定こども園特別支援教育費補助金

障がい児の受入れを円滑に推進するとともに、障がい児教育の充実を図るため、認定こども園が障がい児の教育に要する経費に対し補助金を交付した。

施設名	金額（円）
認定こども園つくし幼稚園	392,000

■新型コロナウイルス感染症緊急包括支援事業費補助金 ※感染症対応事業

感染症拡大防止のため、認定こども園における感染症対策用品購入等に係る経費に対し補助金を交付した。

施設名	金額（円）
認定こども園小千谷幼稚園	500,000
認定こども園つくし幼稚園	500,000
ひばり認定こども園	500,000
計	1,500,000

■施設等利用給付扶助

施設等利用給付認定を受けた子どもにかかる幼稚園の利用料、認定こども園の預かり保育、認可外保育施設、一時預り保育等の利用料を無償とした。

施設／利用事業名	利用者数（人）	金額（円）
国立幼稚園	1	38,150
私立幼稚園	1	26,250
認可外保育施設	2	672,000
認定こども園の預かり保育事業	6	53,750
ファミリー・サポート・センター事業	1	15,800
計	11	805,950

【一般】3款 民生費

款項目	主要な施策の成果等
-----	-----------

○放課後児童健全育成事業【健康未来こども課】 ※感染症対応事業

■放課後児童健全育成事業補助金（学童保育）

就労等により放課後や土曜日、長期休業期間に保育が必要な小学校に就学している児童に対して、適切な遊びや生活の場を提供し、その健全な育成を図るため、運営主体に対し補助金を交付した。また、感染症拡大防止のために小学校が臨時休業した期間、長期休業中と同様に開設し、その経費についても補助金を交付した。

名 称	校 区	開設区分	児童数	金 額（円）
西小千谷学童クラブそよかぜ	小千谷	通年	106	4,825,696
西小千谷学童クラブさくら	小千谷	通年	88	5,526,893
西小千谷学童クラブあおぞら	小千谷	通年	62	3,348,001
西小千谷学童クラブおひさま	小千谷	通年	44	3,568,600
東小千谷学童クラブにこにこカービィ	東小千谷	通年	46	2,708,687
中子の森元気っ子クラブ	東小千谷	通年	22	2,531,264
片貝学童クラブなかよしキッズ	片貝	通年	54	3,147,067
千田学童クラブわんぱくキッズ	千田	通年	56	3,203,189
和泉小学校学童クラブいずみキッズ	和泉	通年	33	2,326,496
南部学童クラブよつばキッズ	南	通年	17	2,068,065
吉谷小学校学童クラブよっしーキッズ	吉谷	長期	10	327,764
計			538	33,581,722

■新型コロナウイルス感染症緊急包括支援事業

感染症拡大防止のため、各クラブにおける感染症対策用品を購入した。

用 途	金 額（円）
感染症対策用品（非接触型体温計、消毒液ほか）	1,832,721

（実績報告による）

○病児・病後児保育事業【健康未来こども課】 ※感染症対応事業

小千谷市健康・こどもプラザ「あすえ〜る」内の「病児病後児保育室」において、病気やケガにより集団生活が困難で、保護者の就労等により家庭で保育ができない児童を預かり、一時的に保育を実施した。

- ・利用者数 延べ18人（実人数6人）
- ・登録者数 55人

■新型コロナウイルス感染症緊急包括支援事業

感染症拡大防止のため、病児病後児保育室における感染症対策用品等の購入や、感染症に関する研修を受講した。

用 途	金 額（円）
感染症対策用品（オートディスペンサー、使い捨て手袋ほか）	369,936
感染症対策用備品（空気清浄機）	127,600
研修会等負担金（新型コロナウイルス感染症対策オンライン研修）	12,000
計	509,536

（実績報告による）

【一般】3款 民生費

款項目	主要な施策の成果等
-----	-----------

○地域子育て支援拠点事業【健康未来こども課】 ※感染症対応事業

親子や仲間との交流の場の提供、乳幼児一時預かり、子育ての不安などに関する相談、子育てに関する情報の提供、各種講座や教室の開催、ファミリー・サポート・センター事業等により、子育ての支援を行った。

■「わんパーク」利用状況（令和2年4月1日～令和3年3月31日）

・来館者数 13,376人

事業名	実施回数	人数	備考
子育て相談	随時	734人	電話30、来館時702 個別2
子育てなんでも相談	12	35人	予約制（助産師・歯科衛生士・栄養士等が対応）
乳幼児一時預かり	随時	400人	予約制（1人1時間300円・1日4時間まで）
子育て講座	4	22組 38人	親子体操、ベビーマッサージなど
子育てイベント	11	279組 707人	わんパークまつり、パネルシアターなど
すこやか子育て教室	※感染拡大防止のため全て中止		0・1・2歳児を対象とした子育て教室
プレイ教室	48	延べ491人	子ども244人、親247人

※子育て相談・乳幼児一時預かりは実施したが、感染症拡大防止のため、施設利用の規制や一部の講座等を中止した。

・保育サポーター派遣 延べ31人

■ファミリー・サポート・センター利用状況（令和2年4月1日～令和3年3月31日）

提供会員数	依頼会員数	両方会員数	合計	活動件数
135人	150人	14人	299人	363件

・会員養成講習会 1回 ※感染症拡大防止のため、1回中止

■子育てサークル活動支援事業

名称	期間・回数	参加者数	会場	内容
片貝花火っ子キッズ	通年	親子14組	片貝総合センター、忍字亭	親子ふれあい活動、レクリエーションなど
勇気づけ子育て	通年	親子8組	市内公共施設	勇気づけ子育て等の勉強会、講座、交流会など

■LINEによる子育て情報配信事業 66,000円

LINEにより、子育て情報や保育園等の募集案内等を配信した。

登録者数（人）	配信回数（回）
297	48

■新型コロナウイルス感染症緊急包括支援事業

感染症拡大防止のため、わんパーク及びファミリー・サポート・センターにおける感染症対策用品や備品の購入、網戸の設置及びLINEにより子育て講座やふれあいあそび等の親子で楽しめる動画等の配信を実施した。

用途	金額（円）
感染症対策用品（オートディスペンサー、使い捨て手袋ほか）	481,329
感染症対策用備品（ワイヤレスマイクほか）	140,800
感染症対策対応修繕（網戸設置）	60,500
感染症対策対応LINE配信拡大分	38,500
計	721,129

（実績報告による）

【一般】3款 民生費

款項目	主要な施策の成果等
-----	-----------

■地域子育て支援事業補助金

親子の交流の場の提供、子育て等に関する相談、子育て関連情報の提供、子育て講座の実施により子育ての援助や支援を行っている東山地区振興協議会に対して補助金を交付した。また、感染症拡大防止のため、感染症対策用品の購入等に係る経費対し補助金を交付した。

主催	施設名		金額(円)
東山地区振興協議会	東山里山子育てひろば「木のこん」	通常分	4,819,562
		感染症対策分	229,271
計			5,048,833

- ・開設日数 180日
- ・利用者数 大人 589人、子ども 791人 合計1,380人

○保育園経費（繰越明許分）【健康未来こども課】 ※感染症対応事業

感染症拡大防止のため、保育園における感染症対策用品等を購入した。

用途	金額(円)
感染症対策用品（非接触型体温計、消毒液ほか）	2,791,143
感染症防止用備品（空気清浄機）	2,053,920
計	4,845,063

（実績報告による）

○子ども・子育て支援事業（繰越明許分）【健康未来こども課】 ※感染症対応事業

■保育対策総合支援事業費補助金（保育環境改善等事業）

感染症拡大防止のため、認定こども園における感染症対策用品購入等に係る経費に対し補助金を交付した。

施設名	金額(円)
認定こども園小千谷幼稚園	15,000
ひばり認定こども園	243,000
計	258,000

○病児・病後児保育事業（繰越明許分）【健康未来こども課】 ※感染症対応事業

感染症拡大防止のため、病児・病後児保育室における感染症対策用品等を購入した。

用途	金額(円)
感染症対策用品（消毒液ほか）	461,222
感染症防止用備品（ミシン）	24,200
計	485,422

（実績報告による）

3 母子福祉費

○母子福祉経費【健康未来こども課】

■高等職業訓練促進給付金等事業補助金

1,730,000 円

種別	受給者数(人)	支給金額(円)
高等職業訓練促進費	1	1,680,000
入学支援修了一時金	1	50,000

【一般】3款 民生費

款項目 主要な施策の成果等

○ひとり親家庭等医療費助成事業【健康未来こども課】

ひとり親家庭等の保健の向上と福祉の増進を図るため、医療費を助成した。

■受給資格者数

区 分	受 給 資 格 者 (人)			
	前年度末	本 年 度		本年度末
	対 象	認 定	取 消	対 象
国民健康保険	138	64	54	148
被用者保険	411	89	108	392
後期高齢（老人）	-	-	-	-
償還	-	-	-	-
計	549	153	162	540

■医療費等助成状況

給付総額 10,669,631円

区 分	医療費支給		入院時食事療養費等	
	件数(延)	金 額	人員(延)	金 額
現物給付	件	円	人	円
国民健康保険	1,333	2,970,925	-	-
被用者保険	3,403	7,637,197	-	-
後期高齢（老人）	-	-	-	-
償還	67	61,509	-	-
計	4,803	10,669,631	0	0

○児童扶養手当支給事業【健康未来こども課】

児童扶養手当法に基づき、ひとり親家庭等の生活の安定と自立を支援するため、児童扶養手当を支給した。

種 別	受給者数(人)	支給金額(円)
児童扶養手当	179	96,282,820

4 児童福祉施設費

○児童遊園管理経費【健康未来こども課】

■児童遊園整備費補助金

町内が管理する児童遊園の整備、遊具の新設・増設・修繕に対して補助金を交付した。

種 別	補助事業者	補助金額(円)
町内児童遊園遊具等整備費補助金	小千谷市社会福祉協議会	400,000

5 児童手当費

○児童手当支給事業【健康未来こども課】

児童手当法に基づき、児童の健全な育成等に寄与するため、児童手当を支給した。

■支給状況

(1) 支給件数

(単位：件)

被用者 3歳未満	非被用者 3歳未満	被用者 小学校修了前	非被用者 小学校修了前	被用者 中学生	非被用者 中学生	特例給付	合 計
5,912	593	22,973	3,308	8,652	1,328	1,133	43,899

(2) 支給額

(単位：千円)

被用者 3歳未満	非被用者 3歳未満	被用者 小学校修了前	非被用者 小学校修了前	被用者 中学生	非被用者 中学生	特例給付	合 計
88,680	8,895	244,740	35,665	86,520	13,280	5,665	483,445

【一般】3款 民生費

款項目	主要な施策の成果等																																
6 健康・こどもプラザ経費	○健康・こどもプラザ経費【健康未来こども課】 特記事項なし																																
7 子育て支援センター費	○子育て支援センター費（繰越明許分）【健康未来こども課】 ※感染症対応事業 感染症拡大防止のため、わんパーク及びファミリー・サポート・センターにおける 感染症対策用品等を購入した。																																
	<table border="1"> <thead> <tr> <th>用途</th> <th>金額（円）</th> </tr> </thead> <tbody> <tr> <td>感染症対策用品（非接触型体温計、消毒液ほか）</td> <td>772,880</td> </tr> <tr> <td>感染症防止用備品（空気清浄機）</td> <td>219,560</td> </tr> <tr> <td>計</td> <td>992,440</td> </tr> </tbody> </table>		用途	金額（円）	感染症対策用品（非接触型体温計、消毒液ほか）	772,880	感染症防止用備品（空気清浄機）	219,560	計	992,440																							
用途	金額（円）																																
感染症対策用品（非接触型体温計、消毒液ほか）	772,880																																
感染症防止用備品（空気清浄機）	219,560																																
計	992,440																																
	（実績報告による）																																
3 生活保護費																																	
1 生活保護総務費																																	
○生活保護経費【福祉課】																																	
■保護世帯・人員及び保護申請状況	令和3年3月分社会福祉統計（厚生労働省報告）																																
	被保護世帯	131世帯	被保護者数	150人																													
	<table border="1"> <thead> <tr> <th rowspan="2">区分</th> <th colspan="4">保護申請処理状況</th> <th rowspan="2">保護変更 申請数</th> <th rowspan="2">保護廃止 世帯数</th> <th rowspan="2">保護率 (千人比)</th> </tr> <tr> <th>新規申請</th> <th>開始数</th> <th>却下数</th> <th>取下数</th> </tr> </thead> <tbody> <tr> <td>総数</td> <td>23</td> <td>17</td> <td>5</td> <td>0</td> <td>342</td> <td>12</td> <td>4.37</td> </tr> <tr> <td>月平均</td> <td>1.9</td> <td>1.4</td> <td>0.4</td> <td>0</td> <td>28.5</td> <td>1</td> <td></td> </tr> </tbody> </table>				区分	保護申請処理状況				保護変更 申請数	保護廃止 世帯数	保護率 (千人比)	新規申請	開始数	却下数	取下数	総数	23	17	5	0	342	12	4.37	月平均	1.9	1.4	0.4	0	28.5	1		
区分	保護申請処理状況					保護変更 申請数	保護廃止 世帯数	保護率 (千人比)																									
	新規申請	開始数	却下数	取下数																													
総数	23	17	5	0	342	12	4.37																										
月平均	1.9	1.4	0.4	0	28.5	1																											
■嘱託医師報酬	336,000 円																																
	一般1人・精神1人																																
○生活保護適正実施推進等事業【福祉課】	生活保護の適正な運営を確保するための事業を国の補助により実施するもの																																
(1) レセプトを活用した医療扶助適正化事業																																	
■医療事務員報酬	1人						1,800,000 円																										
■会計年度任用職員手当	1人						336,375 円																										
(2) 関係職員等研修・啓発事業						195,800 円																											
○就労支援員配置事業【福祉課】	ハローワークと連携した生活保護受給者等就労自立促進事業を実施。																																
	・ハローワークへの支援要請者数17人、そのうち7人の方が就労決定となる。																																
	生活保護受給者への就労支援を強化するため、国の補助により就労支援員を配置するもの																																
■就労支援専門員報酬	1人						1,800,000 円																										
■会計年度任用職員手当	1人						345,000 円																										

【一般】3款 民生費

款項目	主 要 な 施 策 の 成 果 等		
2 扶助費			
○生活保護事業【福祉課】			
■保護費の支給状況（令和2年度分）			
種 別	金 額	延世帯数	延人員
	円	世帯	人
生活扶助	64,694,237	1,395	1,614
住宅扶助	25,780,568	1,196	1,404
教育扶助	190,278	19	19
医療扶助	81,307,406	1,193	1,323
出産扶助	-	-	-
生業扶助	299,585	25	25
葬祭扶助	182,900	1	1
介護扶助	4,624,719	163	163
施設事務費	8,440,322	48	48
計	185,520,015	4,040	4,597
■就労自立給付金（令和2年度分）			
	・2件 40,000円		



【一般】4款 衛生費

款項目	主要な施策の成果等		
4 衛生費			
1 保健衛生費			
1 保健衛生総務費			
○保健衛生総務経費【健康未来こども課】			
■献血状況	(単位：人)		
	全血 (200ml)	全血 (400ml)	成分献血 (施設)
	21	922	776
			合計献血者数
			1,719
■感染症対策用機械器具一式	643,500 円		
	新型コロナウイルス感染予防対策として、各種健（検）診の受診やわんパークへの来館者が安心して利用できるよう、サーマルカメラ一式を導入。		
■健（検）診用車両購入	1,437,350 円		
	平成14年度から使用していた健（検）診用車両が更新時期を迎えたことによる入替。		
■長岡地域定住自立圏小児救急医療事業負担金	2,551,000 円		
	小児の平日夜間の救急診療を中越子ども急患センター(さいわいプラザ内)で行い、救急医療に対応。新型コロナウイルス感染症の影響で受診者数は大幅に減少。		
	(長岡市中越子ども急患センターの運営費を関係市町で負担)		
・診療日数	293 日		
・診療者数	964 人 (うち小千谷市民38人)		
■長岡地域定住自立圏成人救急医療事業負担金	495,000 円		
	休日・夜間の救急診療を休日・夜間急患診療所(さいわいプラザ内)で行い、救急医療に対応。新型コロナウイルス感染症の影響で受診者数は大幅に減少。		
	(長岡休日・夜間急患診療所の運営費を関係市町で負担)		
・診療日数	313 日		
・診療者数	2,013 人 (うち小千谷市民44人)		
■へき地医療機関運営費補助金	500,000 円		
	(厚生連小千谷総合病院岩沢診療所の運営に助成)		
・診療日	第1・第3火曜日の午後		
・延べ患者数	80 人		
■救急医療専用病床運営費補助金	43,082,000 円		
	厚生連小千谷総合病院に救急専用病床を6床確保してもらい、その運営費の一部を助成することにより救急医療に対応。		
■小児医療専用病床運営費補助金	8,869,000 円		
	厚生連小千谷総合病院に小児医療専用病床を7床確保してもらい、その運営費の一部を助成することにより小児救急医療に対応。		
○健康づくり推進事業【健康未来こども課】			
	おぢや健康福祉まつりは、感染症拡大防止のため中止		
■会議研修会等			
・健康づくり推進協議会	2 回	(うち、1回は書面決議)	
・保健推進員協議会関係	24 回		
・食生活改善推進委員協議会	19 回		

【一般】4款 衛生費

款項目 主要な施策の成果等

■健康づくり事業 ※感染症対応事業

区 分	回数(回)	参加者数(人)	
おぢや健康福祉まつり	-	-	※感染症拡大防止のため中止
栄養教室	-	-	※感染症拡大防止のため中止
自主活動他	1	18	

■人間ドック受診状況 (30歳以上)

区 分	男(人)	女(人)	合計(人)	割合(%)
30～39歳	28	27	55	2.3
40～49歳	107	99	206	8.6
50～59歳	116	131	247	10.4
60～69歳	472	431	903	37.9
70～74歳	435	278	713	30.0
75歳以上	189	67	256	10.8
合 計	1,347	1,033	2,380	100.0

※75歳以上は、令和2年度末までに75歳に到達する方を含む。

■人間ドック助成額

区 分	件数(件)	金額(円)
国保被保険者	1,203	23,633,200
国保以外	947	9,470,000
後期高齢被保険者	230	2,300,000
助成なし	0	-
合 計	2,380	35,403,200

・令和2年度から、国保以外の方に対する助成を2年に1回半額助成から毎年1万円助成に変更。受診期間を9か月間から年間を通じて可能とすることにより、受診の利便性を高めた。

○精神保健経費【健康未来こども課】

自殺対策計画の推進に向け各事業を実施。自殺は複数の要因が絡み合っ起こるため、関係機関等と実態把握に向けた連携体制により情報共有を図った。

■自殺対策計画進行管理

・いのちとこころの支援連絡会 精神障がい地域包括ケア連絡会 3回  
(7月1日、10月21日、2月17日)

■精神保健事業 ※感染症対応事業

区 分	回数(回)	参加者数(人)
自殺予防ゲートキーパー養成講座	-	-
職域のメンタルヘルス講座	-	-
精神保健福祉相談	4	8
心の健康講演会	1	85
ひきこもる人の家族のつどい	3	23

※自殺予防ゲートキーパー養成講座は、感染症拡大防止のため中止

■訪問指導実施状況

・臨時看護師実施分 延 89 件

■障害者関係団体補助金

・精神障害者家族会補助金 (会員35人) 75,000 円

【一般】4款 衛生費

款項目	主要な施策の成果等					
○病院統合支援事業【健康未来こども課】	引き続き厚生連小千谷総合病院の運営費の一部(人件費)を助成し、医師、看護師及び医療技術職を確保、前年同様に25診療科を継続して設けることができた。					
■病院医療機器整備費補助金 ※感染症対応事業						
・厚生連小千谷総合病院						15,000,000 円
新型コロナウイルス感染症の影響が続く中で、医療体制を確保し、受診者が安定的に医療を享受できるよう、補助金を交付したものの。						
■病院運営費補助金						
・厚生連小千谷総合病院						70,000,000 円
<b>2 健康増進費</b>						
○健康増進総務経費【健康未来こども課】						
■会議研修等						
・健康診査事業打合せ会議						1 回
・フレイル予防多職種連携会議						11 回
■転倒骨折予防医学講座負担金						20,000,000 円
新潟大学と協定し、小千谷総合病院に平成30年10月から開設。健康増進として市民になじむよう、通称「フレイル予防のための運動器科学講座」と呼称し、フレイル予防運動プログラムの開発に取り組んだ。						
○健康診査事業【健康未来こども課】						
特定健康診査、血糖検査、骨粗鬆症検診、肝炎ウイルス検診を実施。特定健康診査の受診者数は減少しているものの、後期高齢者の受診者数が増加している。日曜健診やレディス健診は需要が高い。						
■集団検診 ※感染症対応事業						
	区 分	回数(会場数)	受診者数(人)			
	特定健康診査	44	3,176			
	血糖検査	4	50			
	骨粗鬆症検診	2	334			
	肝炎ウイルス検診	46	406			
	計	96	3,966			
■個別検診						
	区 分	医療機関数	受診者数(人)	うち肝炎ウイルス検診受診者数		
	特定健康診査	5	94	8		
■成人歯科検診						
	対象者数(人)	受診者数(人)	受診率(%)	要精検者(人)	要精検率(%)	
	1,984	411	20.7	219	53.3	
■ピロリ菌検査 実施日数27日(延52会場)						
	対象者数(人)	受診者数(人)	受診率(%)	陽性者(人)	陽性率(%)	(うち除菌治療)
	312	76	24.4	9	11.8	7
※ 過去にピロリ菌検査を受けた者を除いた場合	198	76	38.4			

【一般】4款 衛生費

款項目 主 要 な 施 策 の 成 果 等

○健康教育事業【健康未来こども課】 ※感染症対応事業

■健康教育

区 分		回 数(回)	参加者数(人)
健康 増 進 法	集団健康教育	55	423
	運動器症候群	51	407
	病態別	4	16
	薬	0	0
	一般	0	0
	歯周疾患	0	0
	慢性閉塞性肺疾患	0	0

■健康増進（フレイル・ロコモ予防）

区 分	時 期	対 象	回数(回)	延参加者数(人)
健康ポイント事業				589
健康こいこい教室	9月～3月	一般・地域	48	490
体力測定	10月～3月	一般	10	94
コンシェルジュ	通年	一般	-	5

○健康相談事業【健康未来こども課】 ※感染症対応事業

■健康相談

区 分		回 数(回)	参加者数(人)
健康 増 進 法	重点健康相談	-	-
	糖尿病	-	-
	高血圧	-	-
	総合健康相談	12	17

○訪問指導事業【健康未来こども課】 ※感染症対応事業

■家庭訪問実施状況

(1)保健師実施分

区 分		訪問延件数(件)
家庭訪問 回数 (半日単位) 837回	精神保健	488
	心身障がい	2
	生活習慣病対策・健康増進	552
	その他の疾病	7
	母子保健	256
その他	120	
計		1,425

(2)保健師及び在宅看護師実施分（健康増進法による実施状況（40-64歳））

区 分		訪問延件数(件)
家庭訪問 延日数 176日	要指導者	52
	閉じこもり予防	-
	介護家族者	-
	寝たきり者	-
	認知症の者	-
	その他	174
計		226

【一般】4款 衛生費

款項目 主要な施策の成果等

○がん検診事業【健康未来こども課】 ※感染症対応事業  
 新型コロナウイルスの影響により検診日程や会場が変更となったが、日曜検診日の増設や検診会場までの送迎を行い、受診しやすい体制の整備をした。

■集団検診

区 分	回数(半日単位)	受診者数(人)
胃がん検診	39	2,282
肺がん検診	読影検査	4,230
	喀たん細胞診	26
子宮頸がん検診	77	1,550
乳がん検診	77	1,695
大腸がん検診	40	3,706
計	283	13,489

3 予防費

○感染症予防事業【健康未来こども課】  
 定期予防接種と胸部レントゲン検査を実施した。

■予防接種

(対象者及び接種者数は延べ人数)

予防接種名		対 象	対象者数 (人)	接種者数 (人)	接種率 (%)
ロタ	1価(2回)：生後6週～24週		176	175	99.4
	5価(3回)：生後6週～32週				
ヒブ	初回	(1回)	180	178	98.9
		(2回)	182	175	96.2
		(3回)	201	177	88.1
	追加	生後2か月～5歳未満 初回終了後7か月～13か月	234	221	94.4
小児用肺炎球菌	初回	(1回)	180	178	98.9
		(2回)	181	174	96.1
		(3回)	199	175	87.9
	追加	生後2か月～5歳未満 初回終了後60日以上(1歳以上)	224	204	91.1
B型肝炎	(1回)	1歳未満	180	178	98.9
	(2回)		175	174	99.4
	(3回)		191	186	97.4
4種混合(百日咳・ジフテリア・破傷風・不活化ポリオ)	第1期初回	(1回)	177	175	98.9
		(2回)	181	175	96.7
		(3回)	200	177	88.5
	第1期追加	3か月～7歳6か月未満 初回終了後12か月～18か月	237	215	90.7
BCG	(1回)	生後直後～1歳未満	202	175	86.6
水痘	(1回)	1歳～3歳未満	236	216	91.5
	(2回)		202	200	99.0
麻しん風しん	第1期(1回)	1歳～2歳未満	227	217	95.6
	第2期(1回)	5歳～7歳未満	244	234	95.9

【一般】4款 衛生費

款項目 主要な施策の成果等

予防接種名			対 象	対象者数 (人)	接種者数 (人)	接種率 (%)	
日本脳炎	第1期 初回	(1回)	6か月～7歳6か月未満	418	204	48.8	
		(2回)		237	212	89.5	
	第1期追加		初回終了後約1年	359	228	63.5	
	第2期(1回)		9歳～13歳未満	1,145	369	32.2	
2種混合(ジフテリア・破傷風)			(1回)	11歳以上13歳未満	335	294	87.8
子宮頸がん予防			(1回)	中学1年生～高校1年生相当の女性	628	3	0.5
			(2回)		628	2	0.3
			(3回)		628	1	0.2

予防接種名	対 象	対象者数 (人)	接種者数 (人)	接種率 (%)
インフルエンザ	65歳以上	12,082	7,626	63.1
高齢者用肺炎球菌	65歳 ※1	1,600	469	29.3

※1 高齢者用肺炎球菌：65歳、70歳、75歳、80歳、85歳、90歳、95歳、100歳が対象

※2 70歳以降は2巡目となり、1巡目で未接種の方が対象

■ 風しん抗体検査及び麻しん風しん第5期

項 目	対象者(人)	実施者数(人)	実施率(%)
風しん抗体検査	3,564	898	25.2
麻しん風しん第5期	290	261	90.0

※実施期間：令和2年4月～令和3年3月実施分

※令和2年度の対象者：昭和37年4月2日から昭和54年4月1日までの間に生まれた男性のうち検査希望者

※麻しん風しん第5期対象者：風しん抗体検査で陰性の方

■ 風しん予防ワクチン接種費用助成

予防接種名	助成者数(人)	助成額(円)
風しん単独ワクチン	15	60,000
麻しん風しん混合ワクチン	9	54,000
合 計	24	114,000

※助成実施期間：令和2年4月1日～令和3年3月31日

※妊娠を希望する女性その配偶者及び同居家族で風しん抗体価検査を受検し、抗体価が低い又は陰性となった方が対象

■ X線間接撮影・精密検査 (65歳以上)

区 分	間 接 撮 影			精 密 検 査							
	対象者数 (人)	受診者数 (人)	受診率 (%)	対象者数	受診者数	検 査 成 績					
						異常なし	肺がん	肺がんの疑い	結核	その他	不明
一般住民	4,306	3,348	77.8	66	61	15	0	10	1	35	-

【一般】4款 衛生費

款項目	主要な施策の成果等
-----	-----------

■新型コロナウイルス感染症一定高齢者等検査事業 ※感染症対応事業

令和3年1月4日から検査体制を整え、新たに施設に入所する高齢者等であって、新型コロナウイルス感染症に係る検査を希望する者が検査を受けることにより、施設入所者の不安と施設運営のリスクの軽減を図った。

対象区分	助成者数(人)	助成額(円)
生活保護法における被保護世帯	1	11,055
上記以外	1	9,555
合計	2	20,610

※PCR検査費用：1検体あたり11,055円

※自己負担額：1,500円（生活保護法における被保護世帯は免除）

■新型コロナウイルスワクチン接種体制確保事業 ※感染症対応事業

令和3年1月15日にワクチン接種対策班を設置し、新型コロナウイルスワクチンの接種体制の準備、確保に対応。

- ・住民健康管理システム等改修 5,819,000 円  
接種券の作成や住民の接種情報管理のための改修。
- ・コールセンター設置準備 302,887 円  
ワクチン接種に関する相談や予約方法の対応について事前学習。
- ・集団接種会場借上げ 524,332 円  
イオン小千谷店の一部をワクチンの集団接種会場として借上げ。
- ・ワクチン集団接種会場用品等購入 3,164,622 円  
集団接種に要する薬用冷凍冷蔵庫、救急バッグ、簡易ベッド、情報端末機器、長机、書棚、パーティション等の備品を購入。

4 母子衛生費

○3歳児1歳6か月児健康診査事業【健康未来こども課】 ※感染症対応事業

○母子保健事業【健康未来こども課】 ※感染症対応事業

母子保健法に基づき、妊婦や乳幼児に対して各種健診を集団健診または委託して実施した。妊婦健診では妊娠が正常に経過しているか確認し、乳幼児健診では子どもが身体的・精神的及び社会的に適切に成長発達しているかの確認や保健指導を行った。

令和2年4月、妊娠期から子育て期の切れ目ない支援のために、子育て世代包括支援センターを設置し、関係機関と連携して継続支援が必要な妊産婦や保護者への早期対応を行った。

■会議研修等

- ・支援プラン受理会議 11 回
- ・小千谷総合病院との周産期・育児支援連絡会 5 回
- ・子どもの健康づくり連絡会 2 回
- ・学童思春期保健連絡会 1 回

■訪問指導実施状況

区分	訪問延件数(件)
妊 婦	146
産 婦	209
新 生 児	224
計	579

※感染症拡大防止のため、希望者のみ訪問実施

【一般】4款 衛生費

款項目 主 要 な 施 策 の 成 果 等

■母子関係健診

区 分	回 数 (回)	受診者数 (人)	区 分	受診者数 (人)
4か月児健康診査	12	177	妊婦健康診査	2,106
10か月児健康診査	12	197	先天性股関節脱臼検診	182
1歳6か月児健康診査	9	214	6か月児健康診査	168
3歳児健康診査	9	199		
2歳児歯科検診	9	224		
計	51	1,011	計	2,456

※感染症拡大防止のため、4～6月の1歳6か月児・3歳児健康診査、2歳児歯科検診を延期

■健康手帳交付事業

区 分	交付冊数(冊)
母子健康手帳	183

■健康教育

区 分	回数(回)	参加者数(人)
うぶごえ教室	5	78
離乳食指導	0	0
幼児食指導	0	0
むし歯予防教室	0	0
ファミリー・サポート・センター会員養成講座	1	5

※感染症拡大防止のため中止  
※感染症拡大防止のため中止  
※感染症拡大防止のため中止

・離乳食、幼児食については個別栄養相談を実施 離乳食140件、幼児食21件

■ベビー・ファースト運動

- ・マタニティマーク設置箇所 7事業所、9か所
- ・妊娠届出の際に、マタニティキーホルダーを配布

■産後ケア事業

産後の体調不良や育児不安のある産婦が委託医療機関で宿泊または日中滞在し母子のケアや授乳・育児指導等を受けるもの。支援の必要な産婦が利用につながった。

区分	利用者(人)
宿泊型	2
日帰り型	1

■妊婦歯科検診

対象者数(人)	受診者数(人)	受診率(%)	要精検者(人)	要精検率(%)
190	103	54.2	89	86.4

■不妊治療費助成事業

・申請実人数 17人 22件 1,259,310円

■妊産婦医療費助成事業

市民税非課税あるいは市民税の所得割非課税世帯の妊産婦に対する医療費の一部助成。

助成人数(人)	助成件数(件)	医療費扶助(円)
0	0	0



【一般】4款 衛生費

款項目	主要な施策の成果等										
<p>■新型コロナウイルス感染症緊急包括支援事業 感染症拡大防止のため、子育て世代包括支援センターや訪問指導時における感染症対策用品等を購入した。</p> <table border="1"> <thead> <tr> <th>用途</th> <th>金額(円)</th> </tr> </thead> <tbody> <tr> <td>感染症対策用品(マスク、除菌アルコールタオルほか)</td> <td>602,614</td> </tr> <tr> <td>感染症対策用備品(タブレット)</td> <td>198,000</td> </tr> <tr> <td>計</td> <td>800,614</td> </tr> </tbody> </table> <p>(実績報告による)</p>	用途	金額(円)	感染症対策用品(マスク、除菌アルコールタオルほか)	602,614	感染症対策用備品(タブレット)	198,000	計	800,614			
用途	金額(円)										
感染症対策用品(マスク、除菌アルコールタオルほか)	602,614										
感染症対策用備品(タブレット)	198,000										
計	800,614										
○子ども医療費助成事業【健康未来こども課】 高校卒業年齢相当までを対象として、医療費助成を行った。											
<p>■子ども医療費扶助 59,926,227 円 受給者数 4,654 人 助成件数 37,011 件 (3月末受給者証交付件数)</p>											
<p>■養育医療医療費扶助 2,048,735 円 受給者数 8 人 入院延日数 376 日</p>											
○母子保健事業(繰越明許分)【健康未来こども課】 ※感染症対応事業 感染症拡大防止のため、子育て世代包括支援センターや訪問指導時における感染症対策用品等を購入した。											
<table border="1"> <thead> <tr> <th>用途</th> <th>金額(円)</th> </tr> </thead> <tbody> <tr> <td>感染症対策用品(非接触型体温計、消毒液ほか)</td> <td>1,188,505</td> </tr> <tr> <td>感染症防止用備品(サーマルカメラほか)</td> <td>241,780</td> </tr> <tr> <td>計</td> <td>1,430,285</td> </tr> </tbody> </table> <p>(実績報告による)</p>	用途	金額(円)	感染症対策用品(非接触型体温計、消毒液ほか)	1,188,505	感染症防止用備品(サーマルカメラほか)	241,780	計	1,430,285			
用途	金額(円)										
感染症対策用品(非接触型体温計、消毒液ほか)	1,188,505										
感染症防止用備品(サーマルカメラほか)	241,780										
計	1,430,285										

5 環境衛生費

○環境衛生経費【市民生活課】

■会議

- ・衛生班長会議 1 回

※感染症拡大防止のため書面開催

■委託料

- ・行政事務委託料(環境衛生事務分) 2,407,700 円

■害虫駆除

(1) 衛生害虫駆除

- ・薬剤散布室内消毒機貸出状況 1 町内 延 9 台

(2) 不快害虫駆除

- ・アメリカシロヒトリ防除機貸出状況 27 町内 延 47 台
- ・アメリカシロヒトリ防除薬剤配布 31 町内 262 本

■不法投棄対策

- ・不法投棄物処理件数 35 件
- ・不法投棄物巡回調査業務委託料 617,960 円  
(調査回数35回・処理件数35件)

【一般】4款 衛生費

款項目 主 要 な 施 策 の 成 果 等

■犬の登録数 1,196 頭

■狂犬病予防注射接種状況 1,053 頭

- ・集合注射 595 頭
- ・個別注射（動物病院分） 442 頭
- （その他） 16 頭

■生ごみ処理機器購入費補助

家庭用生ごみ処理機、コンポストの購入費を補助することにより、ごみの減量化と資源リサイクルを推進した。

区分	処理機器種別		合計
	堆肥化容器	電動生ごみ処理器	
基 数	10	8	18
補助額（円）	24,500	147,200	171,700

■ごみ収集場所整備補助

延件数	町内数	補助額（円）
10	8	881,000

■食べきり運動啓発事業

- ・広報おぢや掲載 1 回
- ・ポスター作成、配布 0 回

○資源物集団回収奨励事業【市民生活課】

回収団体及び引取業者に奨励金を交付し、古紙類、金属類等の再資源化とごみの減量化を推進した。

■資源物集団回収奨励金

- ・登録団体 39 団体
- ・登録業者 7 業者

区分	資源物種別		合計
	紙類	金属類	
回収量（t）	374	3	377
補助額（円）	2,618,490	13,500	2,631,990

○斎場管理経費【市民生活課】

■西山斎場使用状況

区 分	令和2年度	月平均
火 葬 件 数	500件	41.7件
火 葬 日 数	248日	20.7日

■斎場施設修繕工事

- ・その他設備機器修繕工事 2件

8,364,400 円  
8,364,400 円

【一般】4款 衛生費

款項目	主 要 な 施 策 の 成 果 等							
6 環境保全対策費								
○環境保全対策経費【市民生活課】								
■会議等								
・環境審議会							3回	
※感染症拡大防止のため書面開催								
■苦情処理状況								
	区 分	大 気	水 質	悪 臭	騒 音	土 壌 汚 染	典型7公害以外	
	件 数	6	8	6	1	-	5	
■水 質								
・ 主要7河川水質検査				1回	(7月)			
(茶郷川、湯殿川、表沢川、米沢川、須川、朝日川、二ノ宮川)								
・ 工業団地排水水質検査	3地点				2回	(5月、11月)		
・ 農業用水水質検査	3地点				3回	(5月、6月、8月)		
・ 産廃関係河川水質検査	2地点				1回	(7月)		
・ ゴルフ場関係河川水質検査	3地点				1回	(7月)		
・ その他河川水質検査	2地点				1回	(7月)		
■鳥 獣								
・ 有害鳥獣捕獲許可件数				19 件				
・ 捕獲実績								
・ タヌキ				0 頭				
・ ハクビシン				2 頭				
・ カラス類				49 羽				
・ テン				0 頭				
・ カモ類				1 羽				
・ イノシシ				6 頭				
・ ツキノワグマ				2 頭				
■騒 音								
・ 環境騒音測定				1回	6か所	(11～12月)		
・ 高速道路騒音測定				1回	10か所	(5～11月)		
・ 自動車騒音面的評価				1回	4路線	(10月)		
■大 気								
・ 排出ガスダイオキシン類測定				1回	1か所	(10月)		
■特定施設関係届件数								
	区 分	騒 音 規制法	振 動 規制法	悪 臭 防止法	県 条 例 (騒音)	県 条 例 (振動)	県 条 例 (悪臭)	特定建設 作業実施届
	件 数	0	0	0	1	2	0	22
■電波障害防止対策書届出状況								
・ 住 宅				1 件				
・ その他				1 件				

【一般】4款 衛生費

款項目	主要な施策の成果等
-----	-----------

7 合併処理浄化槽費

○合併処理浄化槽設置整備事業【市民生活課】

下水道・農業集落排水処理の区域外において合併処理浄化槽の設置等に補助を行い、公共用水域の汚濁防止を図った。

■設置件数

件数	補助金額（円）	財源内訳（円）		
		国費	県費	市費
3	1,815,000	411,000	—	1,404,000

2 清掃費

1 清掃総務費

○清掃総務経費【市民生活課】

・特記事項なし

○ごみ収集経費【市民生活課】

■ごみ収集委託料 113,374,800 円

- ・3tパッカー車 7台（可燃、ビン・缶、ペットボトル、容器包装プラ）
- ・3tダンプ車 2台（埋立、不燃粗大）

・収集量

（単位：t）

	可燃物	不燃物委託収集			委託収集合計
	委託収集	資源	埋立	不燃物計	
通常収集分	4,670	1,056	458	1,514	6,184
災害廃棄物分	—	—	—	—	—
合計	4,670	1,056	458	1,514	6,184

■古紙収集委託料 2,336,400 円

・収集量

（単位：t）

新聞	雑誌・チラシ	ダンボール	計
139	242	127	508

2 ごみ処理費

○可燃ごみ処理経費【市民生活課】

可燃ごみの処理にかかった経費。搬入量は前年比で251t減少した。

■可燃ごみ処理場

区別	搬入量（t）				割合（%）
	委託業者	個別搬入	その他（再分別）	計	
小千谷市	4,670	6,134	—	10,804	93.14
長岡市受託分	320	293	—	613	5.28
クリーンスポット大原	—	—	183	183	1.58
計	4,990	6,427	183	11,600	100.00

【一般】4款 衛生費

款項目 主要な施策の成果等

- 可燃ごみ処理場設備機器修繕工事 46,767,600 円  
 空調、焼却炉など、劣化等が著しい箇所について、補修工事の実施により、設備の機能維持が図られた。
- ・ 2号炉乾燥ストーカ駆動装置改修工事 14,251,600 円
  - ・ 2号炉誘引送風機インバータ盤更新工事 13,200,000 円
  - ・ 焼却炉耐火物補修工事 10,472,000 円
  - ・ 屋上ルーフファン更新工事 4,620,000 円
  - ・ その他設備機器修繕工事 4 件 4,224,000 円

■焼却灰処理状況

用途	搬出量 (t)	払出先
埋立処分	776	株式会社アシスト (山形県村山市)
埋立処分	93	ジークライト株式会社 (山形県米沢市)
資源化	203	ツネイシカムテックス埼玉株式会社 (埼玉県寄居町)
計	1,072	

○不燃ごみ処理経費【市民生活課】

不燃ごみの処理にかかった経費。搬入量は前年比で48 t 増加した。

■不燃ごみ処理場 (クリーンスポット大原)

区分	搬入量 (t)					割合 (%)	
	埋立ごみ		資源ごみ		粗大ごみ		計
	委託	直接	委託	直接			
小千谷市	458	269	1,056	82	166	2,031	91.32
長岡市 受託分	61	-	132	-	-	193	8.68
計	519	269	1,188	82	166	2,224	100.00

■不燃残渣処理状況

用途	搬出量 (t)	払出先
埋立処分	586	株式会社アシスト (山形県村山市)

■資源ごみリサイクル状況

区分	処理量 (t)
アルミ缶	79
スチール缶	44
鉄類	198
ペットボトル	123
プラスチック製容器包装	691
ビン類 (白、茶、その他)	197
蛍光管、乾電池	20
紙類 (処理場再分別)	35
合計	1,387

■リサイクル広場 (クリーンスポット大原)

リサイクル個数 (前年からの繰越含む)	提供個数	次年度へ繰越する個数
205	192	2

【一般】4款 衛生費

款項目	主要な施策の成果等				
<p>■古着等リサイクル事業</p> <ul style="list-style-type: none"> <li>・イベント回収（市役所駐車場） 計 0 回 回収量 0kg</li> <li>※感染症拡大防止のため中止</li> </ul> <p>■小型家電等再資源化事業</p> <ul style="list-style-type: none"> <li>・ピックアップ回収（クリーンスポット大原） 回収量 26,065 kg</li> </ul> <p>■不燃ごみ処理場設備機器改修工事 267,568,400 円</p> <p>当該施設の特種な設備機器等について、維持修繕及び更新工事により、設備の機能維持が図られた。</p> <ul style="list-style-type: none"> <li>・廃プラスチック系減容化施設基幹的設備改良工事 218,350,000 円</li> <li>・第二区画埋立地遮水シート補修工事 26,115,100 円</li> <li>・リサイクルプラザ施設維持修繕工事 13,750,000 円</li> <li>・資源物供給コンベアベルト難燃性材質交換工事 5,918,000 円</li> <li>・その他設備機器修繕工事 5 件 3,435,300 円</li> </ul>					
3 し尿処理費					
○し尿処理経費【市民生活課】					
し尿、浄化槽汚泥の処理にかかった経費。搬入量は前年比で152k1減少した。					
■し尿収集運搬補助金					
補助することにより、市民の負担軽減が図られた。					
	補助金額（円）	許可業者数	合計補助金額（円）		
	650,000	3	1,950,000		
■し尿					
(1) 処理浄化槽設置届状況			7 基		
(2) 収集量			(単位：k1)		
	区分	生し尿	浄化槽汚泥	計	
	収集量	891	4,725	5,616	
■し尿処理場					
	区分	搬入量 (k1)			割合 (%)
		し尿	浄化槽汚泥	計	
	小千谷市	891	4,725	5,616	92.40
	長岡市受託分	80	382	462	7.60
	計	971	5,107	6,078	100.00
■し尿処理設備機器改修工事				14,278,000 円	
老朽化した機器や部品等の交換や内部の点検等により、設備機器の機能保持及び予防保全が図られた。					
・衛生センター清流園設備機器整備工事				12,320,000 円	
・取水ポンプ更新工事				1,958,000 円	

【一般】4款 衛生費

款項目	主 要 な 施 策 の 成 果 等	
3 水道費		
1 簡易水道事業費		
○簡易水道組合補助金【市民生活課】		
・簡易水道組合連合会補助金	1 件	869,000 円
2 水道事業費		
○水道事業会計資本費補助金【市民生活課】		
○水道事業会計退職給付費負担金【市民生活課】		
・特記事項なし		
○水道事業会計緊急経済対策負担金【市民生活課】		
・新型コロナウイルス感染症支援対策に係る負担金		80,707,553 円

【一般】5款 労働費

款項目	主 要 な 施 策 の 成 果 等
-----	-------------------

5 労働費

1 労働対策費

1 勤労青少年ホーム費

○勤労青少年ホーム経費【生涯学習課】

・特記事項なし

○勤労青少年ホーム運営事業【生涯学習課】

■会議

・勤労青少年ホーム運営委員会

1 回

・勤労青少年ホーム利用者協議会

6 回

※うち1回は感染拡大防止のため書面により開催

■利用登録者数（年齢別内訳）（単位：人）

年齢	男	女	計
16歳以下	-	-	0
17歳	-	-	0
18歳	-	-	0
19歳	-	-	0
20歳	-	-	0
21歳	-	-	0
22歳	-	1	1
23歳	1	-	1
24歳	-	2	2
25歳	-	-	0
26歳	-	1	1
27歳	2	-	2
28歳	1	-	1
29歳	-	2	2
30歳以上	33	134	167
計	37	140	177

■主催行事 ※感染症対応事業

事業名	月日	入場者数	会場
オータムイルミネーション	10月10日	176人	勤労青少年ホーム

■参加行事

事業名	月日	参加人員	会場等
おぢやまつり万灯パレード	8月22日～23日	-	市内一円

※感染症拡大防止のため中止



## 【一般】5款 労働費

款項目	主要な施策の成果等			
■講座・教室				
	名 称	開設月	回数 (回)	延参加人数 (人)
	ダンスエクササイズ教室 ※感染症拡大防止のため中止	5月	-	-
	バランスボールエクササイズ教室 ※感染症拡大防止のため中止	5～6月	-	-
	硬式テニススクール ※感染症拡大防止のため中止	5～7月	-	-
	フラダンス体験教室	7～8月	4	52
	美文字筆ペン教室	7～8月	4	48
	ゆかた着付教室	7～8月	4	19
	豆乳チーズでつくるレアチーズ風タルト教室	7月	1	5
	夏野菜を使ったイタリア料理教室	8月	1	5
	チョークアート体験教室	8月	1	5
	ブルーベリージャムとスイーツづくり教室	8月	1	5
	大人のための初めての英会話講座	8～10月	8	80
	美文字筆ペン教室2	9月	4	38
	豆乳ムースとフルーツのシャルロットケーキ教室	9月	1	6
	やさしいピラティス教室	9～10月	5	47
	ハーバリウム教室	10月	1	4
	米粉で作るホロホロ・コロコロクッキー教室	10月	1	4
	ハロウィンのアイシングクッキー教室	10月	1	9
	大人のための初めての英会話講座2	10～12月	8	78
	さつまいも料理教室	10月	1	5
	バランスボールエクササイズ教室2	11月	4	61
	チキンの皮パリステーキ教室	11月	1	4
	美文字筆ペン教室3	11～12月	4	41
	さつまいもとお米のプリン教室	11月	1	6
	米粉を使ったブッシュドノエル教室	12月	1	6
	クリスマスシュガークラフト教室	12月	1	4
	クリスマスフラワーアレンジメント教室 ※感染症拡大防止のため中止	12月	-	-
	正月用の生け花教室	12月	1	6
	やさしいピラティス教室2	1～2月	5	52
	硬式テニススクール2	1～2月	7	29
	楽しく学ぶ大人のための英会話講座	1～3月	8	66
	茶道体験教室	1月	3	21
	プリザーブドコサージュ教室	2月	1	4
	バレンタインスイーツ教室	2月	1	7
	ダンスエクササイズ教室2	2～3月	4	38
	楽しい絵手紙教室	3月	1	10
	あつあつグラタンとブイヤベース教室	3月	1	6
	計		90	771

【一般】5款 労働費

款項目	主要な施策の成果等
2 労働諸費	
1 労働諸費	
○労働諸経費【商工振興課】	
■U・Iターン就職推進事業 ※感染症対策事業	12,032,481 円
<p>進学のため転出した大学生等に対して、U・Iターン就職に繋げるため地元企業のPRや地元就職の情報提供と企業向けの採用支援セミナーを実施し、各世代のニーズに合った最適な就労支援情報を提供する「おちや就労支援アプリ」の運用を開始した。</p> <p>また、これまで対面式で行っていたセミナーやフェアなどをオンライン式に変更し、企業向けの採用支援セミナーの内容をオンライン就活の対応方法にするなどして実施した。</p>	
<ul style="list-style-type: none"> <li>・就職支援WEB企業研究フェア（対象：高校生） 1回 (参加企業 12社 参加学生 60人)</li> </ul>	
<ul style="list-style-type: none"> <li>・就職支援WEB企業研究フェア（対象：大学生等） 3回 (参加企業 45社 参加学生 67人)</li> </ul>	
<ul style="list-style-type: none"> <li>・企業向けオンライン就活対応セミナー 3回 (参加企業 46社)</li> </ul>	
<ul style="list-style-type: none"> <li>・企業ガイドブック配布数 2,577部</li> </ul>	
<ul style="list-style-type: none"> <li>・おちや就労支援アプリ登録者数 187人</li> </ul>	
■小千谷・川口・魚沼地区雇用安定協議会負担金 ※感染症対策事業	70,000 円
<ul style="list-style-type: none"> <li>・おちや・かわぐち・うおぬま地区就職ガイダンス2022</li> </ul>	
<ul style="list-style-type: none"> <li>※感染症拡大防止のため中止</li> </ul>	
<ul style="list-style-type: none"> <li>・小千谷・川口・魚沼WEB就職オンデマンド</li> </ul>	
<p>新型コロナウイルス感染症の感染拡大防止の観点から、企業の就職情報をオンデマンド配信に変更するなどして実施した。</p>	
<ul style="list-style-type: none"> <li>配信期間 3月29日～</li> </ul>	
<ul style="list-style-type: none"> <li>掲載企業数 12社</li> </ul>	
■人材育成支援事業負担金 ※感染症対策事業	300,000 円
<p>就労支援組織「おちや・夢・ミライ応援団」</p> <p>若者のキャリア教育に関する事業や「ものづくり」に関する事業に対して負担金を支出し支援した。また、工業分野を中心として相互に連携及び協力を図ることにより、さらなる地域経済の活性化と人材育成、人材循環に寄与することを目的に、新潟工科大学と包括連携協定を締結した。</p>	
<p>感染症対策として、これまで対面式で実施していたインターンシップやキャリア実習にオンライン式も取り入れ実施した。</p>	
<ul style="list-style-type: none"> <li>・会議 1回</li> </ul>	
<ul style="list-style-type: none"> <li>・企業見学 2社 (市内中学校1校 参加生徒 11人)</li> </ul>	
<ul style="list-style-type: none"> <li>・職場体験 中止 (新型コロナウイルス感染症の影響により)</li> </ul>	
<ul style="list-style-type: none"> <li>・インターンシップ 10社 (市内高等学校1校 参加生徒 13人)</li> </ul>	
<ul style="list-style-type: none"> <li>〃 2社 (大学生等 参加学生 5人)</li> </ul>	
<ul style="list-style-type: none"> <li>・キャリア実習支援 16人 (市内企業 7社)</li> </ul>	
<ul style="list-style-type: none"> <li>・ものづくり部活動支援 通年</li> </ul>	
<ul style="list-style-type: none"> <li>・企業見学バスツアー支援 4件 (県内高等専門学校1校 参加学生 204人)</li> </ul>	
■技術継承体制の支援	
<p>人材育成と技術の継承による地場産業の活性化を目的として鉄工電子協同組合が運営するテクノ小千谷名匠塾を支援し、受講生の技能検定合格者の増加に繋がっている。</p>	
<ul style="list-style-type: none"> <li>・テクノ小千谷名匠塾補助金 1,083,000 円</li> </ul>	
<ul style="list-style-type: none"> <li>(技能検定合格者数 0名) ※感染症拡大防止のため前期講義を休校</li> </ul>	

【一般】5款 労働費

款項目	主要な施策の成果等
<p>■長岡地域定住自立圏共生事業負担金 ※感染症対策事業</p>	1,141,000 円
<p>地元就職を更に促進するため、圏域内の企業の魅力を発信する事業に対して負担金を支出し支援した。</p>	
<p>各事業開催時の感染症対策としては、対面式では、参加学生を限定し、各企業ブースに対する人数制限や立ち見禁止、ブース間の間隔を工夫するなどして実施した。また、オンライン式も実施し、遠方の学生も参加出来るように工夫した。</p>	
<p>・インターンシップ企業ガイダンス</p>	1回 (市内参加企業 12社)
<p>・高校生向け企業研究フェス</p>	1回 (市内参加企業 8社)
<p>・就職ガイダンス</p>	1回 (市内参加企業 15社)

【一般】6款 農林水産業費

款項目	主要な施策の成果等
-----	-----------

6 農林水産業費

1 農業費

1 農業委員会費

○農業委員会経費【農林課】

■会議

(1) 総会

- ・開催回数 12 回
- ・委員出席延人数 212 人
- ・委員平均出席率 94.2 %
- ・会議事件数

件名	件数(件)
農地法各条許可申請審議	126
農地法各条許可取消、取り下げ、承認取消	2
事業計画変更承認	3
利用集積計画審議決定	431
競売・公売等における買受適格者証明	0
小千谷農業振興地域整備計画変更の同意	1
計	563

(2) その他の会議

- ・農業委員等研修会 2 回

■諸調査

- ・農地転用等現地調査 126 件
- ・利用状況調査（農地パトロール） 667 筆 369,302 m<sup>2</sup>

■農地法各条項許可申請関係

(1) 農地法各条許可申請処理状況一覧表

(単位：件、m<sup>2</sup>)

区分	種別	農地法第3条許可申請								合計	
		自作地						小作地			
		田		畑		計		田畑計			
		件数	面積	件数	面積	件数	面積	件数	面積	件数	面積
所有権移転関係	売買	22	49,230	14	4,350	36	53,580	-	-	36	53,580
	贈与	8	7,765	8	6,790	16	14,555	-	-	16	14,555
	交換	-	-	-	-	-	-	-	-	-	-
	その他	-	-	1	175	1	175	-	-	1	175
	計	30	56,995	23	11,315	53	68,310	-	-	53	68,310
使用収益権関係	賃借権移転	-	-	-	-	-	-	-	-	-	-
	賃借権設定	-	-	2	1,893	2	1,893	-	-	2	1,893
	使用貸借権設定	-	-	-	-	-	-	-	-	-	-
	その他	1	1,650	2	3,178	3	4,828	-	-	3	4,828
	計	1	1,650	4	5,071	5	6,721	-	-	5	6,721
合計		31	58,645	27	16,386	58	75,031	-	-	58	75,031

※ 1件につき、田畑共に申請があったときは、それぞれ1件として記載。以下（5）まで同じ。

【一般】6款 農林水産業費

款項目 主要な施策の成果等

事由	種別	法第4条申請		法第5条申請		計	
		件数	面積	件数	面積	件数	面積
1 住宅建築敷地	田	1	196	6	1,476	23	5,311
	畑	5	1,149	11	2,490		
2 工場敷地 (店舗・事務所)	田	-	-	1	5	1	5
	畑	-	-	-	-		
3 倉庫・車庫・敷地 (作業所・宿舍)	田	-	-	1	61	12	2,322
	畑	3	148	8	2,113		
4 材料置場 (資材・砂利・駐車場)	田	1	237	4	686	12	2,223
	畑	2	743	5	557		
5 漁業用施設	田	-	-	4	12,989	7	14,183
	畑	2	730	1	464		
6 団体敷地 (農協・その他)	田	-	-	-	-	-	-
	畑	-	-	-	-		
7 一時転用 (砂利採取・その他)	田	-	-	4	15,073	9	15,427
	畑	-	-	5	354		
8 上記以外の敷地	田	2	403	3	6,115	10	14,302
	畑	2	2,071	3	5,713		
合計	田	4	836	23	36,405	74	53,773
	畑	14	4,841	33	11,691		

(2) 各条申請許可取り消し、取り下げ及び事業計画変更申請一覧表 (単位：件、㎡)

事由	種別	取消申請		取り下げ		事業計画変更		計	
		件数	面積	件数	面積	件数	面積	件数	面積
法第3条関係	田	-	-	-	-	-	-	-	-
	畑	-	-	-	-	-	-	-	-
法第4条関係	田	-	-	-	-	-	-	-	-
	畑	-	-	2	1,116	-	-	2	1,116
法第5条関係	田	-	-	-	-	2	14,340	2	14,340
	畑	-	-	-	-	1	249	1	249
合計		-	-	2	1,116	3	14,589	5	15,705

※ 法第18条関係 該当なし

(3) 施行規則第5条による潰廃届一覧表 (単位：件、㎡)

事由	地目別面積	田		畑		合計	
		件数	面積	件数	面積	件数	面積
農作業場		-	-	-	-	-	-
農機具格納庫		1	195	1	100	2	295
農道		-	-	-	-	-	-
その他		-	-	-	-	-	-
計		1	195	1	100	2	295

【一般】6款 農林水産業費

款項目 主要な施策の成果等

(4) 農地法の適用を受けない事実確認一覧表 (単位：件、㎡)

事由	地目別 面積	田		畑		合計	
		件数	面積	件数	面積	件数	面積
原野		3	779	1	36	4	815
山林		-	-	-	-	-	-
宅地		-	-	-	-	-	-
道路その他		-	-	-	-	-	-
計		3	779	1	36	4	815

(5) 第18条6項合意解約一覧表 (単位：件、㎡)

田		畑		合計	
件数	面積	件数	面積	件数	面積
95	231,765	26	21,949	121	253,714

■農用地利用集積事業関係

(1) 農用地利用集積計画の決定状況一覧表 ( ) は筆数 (単位：件、㎡)

区分	種別	自作地						小作地		合計	
		田		畑		計		田畑計			
		件数	面積	件数	面積	件数	面積	件数	面積	件数	面積
所有権移転関係	売買	16	48,309	-	-	16	48,309	-	-	16	(33) 48,309
	贈与	3	11,905	-	-	3	11,905	-	-	3	(13) 11,905
	交換	-	-	-	-	-	-	-	-	-	-
	計	19	60,214	-	-	19	60,214	-	-	19	(46) 60,214
使用収益権関係	賃借権移転	1	1,248	-	-	1	1,248	-	-	1	(1) 1,248
	賃借権設定	348	1,304,718	70	90,800	418	1,395,518	-	-	418	(1,492) 1,395,518
	使用貸借権設定	12	219,894	10	14,797	22	234,691	-	-	22	(233) 234,691
	使用貸借権移転	-	-	-	-	-	-	-	-	-	(-) -
	計	361	1,525,860	80	105,597	441	1,631,457	-	-	441	(1,726) 1,631,457
合計	380	1,586,074	80	105,597	460	1,691,671	-	-	460	(1,772) 1,691,671	

※ 1件につき、田畑共に申出があったときは、それぞれ1件として記載。

(2) 嘱託登記件数 20 件

【一般】6款 農林水産業費

款項目 主要な施策の成果等

2 農業総務費

○農業総務経費【農林課】

■農家組合長 133 人

■農家組合連絡事務委託料

内容	委託料(円)
均等割 (133人×10,000円)	1,330,000
戸数割 (3,085戸×450円)	1,388,250
合計	2,718,250

○農業管理センター経費【農林課】

■利用回数

部屋	利用回数
会議室(大、中含む)	249
調理実習室	2
和室	197
計	448

■通年利用

部屋	利用者
事務室1	小千谷西南土地改良区
事務室2	小千谷市広域協定運営委員会
第1,2研修室	公益財団法人新潟県スキー連盟
応接室	新潟県農業共済組合

○農業者等就労施設経費【農林課】

■就労者数

施設名	就労者数
岩沢地域農業者等共同作業施設	59 人
川井地域農業者等共同作業施設	22 人
川井地域農業者等就業促進施設	18 人
計	99 人

■施設修繕工事

4,565,220 円

工事名	内容	金額(円)
岩沢地域農業者等共同作業施設 エアコン取替工事	経年劣化したエアコンの取替	3,410,000
川井地域農業者等共同作業施設屋 根ボルトシーリング工事	経年劣化した屋根材の補修	955,900
川井地域農業者等共同作業施設 シャッター取替工事	経年劣化した軽量シャッターの更 新	199,320

3 農業振興費

○農業振興経費【農林課】

■農協営農指導事業補助金

2,000,000 円

事業主体	事業内容	事業費(円)	負担区分
			市費(円)
越後おぢや農業 協同組合	営農改善指導、生活改 善指導、教育情報、組 織活動指導に対する助 成	29,791,911	2,000,000

■生産組織連絡協議会補助金

50,000 円

事業主体	事業内容	事業費(円)	負担区分
			市費(円)
小千谷市農業生産 組織連絡協議会	協議会活動費の助成	70,166	50,000

【一般】6款 農林水産業費

款項目 主要な施策の成果等

○農業振興事業【農林課】

■農業用使用済プラスチック等回収推進事業補助金 398,971 円

事業主体	事業内容	事業費(円)	負担区分	
			市費(円)	団体(円)
越後おぢや農業協同組合	農業者の使用済み廃プラスチック等の回収適正処理	1,229,778	398,971	830,807

■環境保全型農業直接支払事業補助金 4,743,820 円

環境保全に効果の高い営農活動を行う農業者団体の取組みに対し、作付面積に応じた補助を行うことで農業分野における地球温暖化防止や生物多様性保全等が促進された。

営農活動	対象者	対象面積	事業費(円)	負担区分		
				国交付金(円)	県費(円)	市費(円)
冬期湛水管理	8人	1,902 a	1,066,400	533,200	266,600	266,600
堆肥の施用	15人	4,341 a	1,703,900	851,950	425,975	425,975
カバークropp	1人	2,600 a	1,560,000	780,000	390,000	390,000
長期中干し	4人	330 a	26,400	13,200	6,600	6,600
秋耕	2人	1,154 a	92,320	46,160	23,080	23,080
有機農業	1人	243 a	291,600	145,800	72,900	72,900
江の設置	1人	8 a	3,200	1,600	800	800
合計	32人	10,578 a	4,743,820	2,371,910	1,185,955	1,185,955

■経営所得安定対策推進事業補助金 5,778,000 円

経営所得安定対策及び水田活用の直接支払交付金の推進活動や要件確認等の事業の円滑執行と適正な経費執行が図られた。

事業種目	事業主体	事業内容	事業費(円)	負担区分
				国庫補助金(円)
市町村段階分活動事業費	小千谷市農業再生協議会	推進費一式	5,778,000	5,778,000

■新潟県農林水産業総合振興事業補助金 7,052,500 円

機械整備により、経営の安定化及び継続的・効率的な営農体制の構築が図られた。

事業主体	事業内容	事業費(円)	負担区分		
			県費(円)	市費(円)	団体負担(円)
3経営体	継続的・効率的に営農体制を構築するため、法人や担い手が行う機械整備に対する補助	20,243,000	6,133,000	919,500	13,190,500

○農業経営基盤強化促進対策事業【農林課】

■農地情報システム運用支援業務委託料 2,145,000 円

事業内容	事業費(円)	負担区分
		市費(円)
農地情報システムの更新及び保守管理	2,145,000	2,145,000



【一般】6款 農林水産業費

款項目		主要な施策の成果等														
<p>■遊休農地情報管理機能整備業務委託料 <span style="float:right">836,000 円</span></p>																
<table border="1"> <thead> <tr> <th>事業内容</th> <th>委託料(円)</th> </tr> </thead> <tbody> <tr> <td>遊休農地情報に関連する機能を農地情報システムへ追加</td> <td>836,000</td> </tr> </tbody> </table>		事業内容	委託料(円)	遊休農地情報に関連する機能を農地情報システムへ追加	836,000											
事業内容	委託料(円)															
遊休農地情報に関連する機能を農地情報システムへ追加	836,000															
<p>■担い手育成総合支援事業負担金 <span style="float:right">50,000 円</span></p>																
<table border="1"> <thead> <tr> <th rowspan="2">事業主体</th> <th rowspan="2">事業内容</th> <th rowspan="2">事業費(円)</th> <th colspan="2">負担区分</th> </tr> <tr> <th>市費(円)</th> <th>その他(円)</th> </tr> </thead> <tbody> <tr> <td>小千谷市担い手育成総合支援協議会</td> <td>協議会活動に係る負担金</td> <td>178,028</td> <td>50,000</td> <td>128,028</td> </tr> </tbody> </table>		事業主体	事業内容	事業費(円)	負担区分		市費(円)	その他(円)	小千谷市担い手育成総合支援協議会	協議会活動に係る負担金	178,028	50,000	128,028			
事業主体	事業内容				事業費(円)	負担区分										
		市費(円)	その他(円)													
小千谷市担い手育成総合支援協議会	協議会活動に係る負担金	178,028	50,000	128,028												
<p>■人・農地プランの実質化</p> <p>農業者が話し合いに基づき、地域農業における中心経営体や地域農業のあり方などを確認したもので、令和2年度は人・農地プランの実質化が図られた。</p>																
<table border="1"> <thead> <tr> <th>事業内容</th> <th>講師謝礼等(円)</th> </tr> </thead> <tbody> <tr> <td>                     人・農地プラン実質化推進研修会                       研修期間：令和2年8月5日～8月8日（4日間）                      会場：小千谷市総合産業会館サンプラザ 大ホール                      参加者：農業者、多面的機能支払・中山間地域等直接支払制度に取り組む活動組織の代表者、農地所有適格法人、農業委員、農地利用最適化推進委員ほか                 </td> <td>475,400</td> </tr> </tbody> </table>		事業内容	講師謝礼等(円)	人・農地プラン実質化推進研修会  研修期間：令和2年8月5日～8月8日（4日間） 会場：小千谷市総合産業会館サンプラザ 大ホール 参加者：農業者、多面的機能支払・中山間地域等直接支払制度に取り組む活動組織の代表者、農地所有適格法人、農業委員、農地利用最適化推進委員ほか	475,400											
事業内容	講師謝礼等(円)															
人・農地プラン実質化推進研修会  研修期間：令和2年8月5日～8月8日（4日間） 会場：小千谷市総合産業会館サンプラザ 大ホール 参加者：農業者、多面的機能支払・中山間地域等直接支払制度に取り組む活動組織の代表者、農地所有適格法人、農業委員、農地利用最適化推進委員ほか	475,400															
<p>実質化の行程</p> <ul style="list-style-type: none"> <li>アンケート集約</li> <li>地図化による現状把握</li> <li>研修会</li> <li>地域の話合い</li> <li>プランの取りまとめ</li> <li>プランの実質化及び公表（令和3年3月22日）</li> </ul>		<p>プラン策定（5地区）</p> <ul style="list-style-type: none"> <li>西小千谷・山吉地区</li> <li>千田・城川地区</li> <li>東部地区</li> <li>南部地区</li> <li>片貝地区</li> </ul>		<p>中心経営体数</p> <ul style="list-style-type: none"> <li>55人</li> <li>42人</li> <li>3人</li> <li>32人</li> <li>47人</li> <li>計 179人</li> </ul>												
<p>■農業経営基盤強化資金利子助成金 <span style="float:right">202,972 円</span></p>																
<table border="1"> <thead> <tr> <th rowspan="2">事業主体</th> <th rowspan="2">事業内容</th> <th rowspan="2">事業費(円)</th> <th colspan="2">負担区分</th> </tr> <tr> <th>県費(円)</th> <th>市費(円)</th> </tr> </thead> <tbody> <tr> <td>融資金融機関(2件)</td> <td>経営発展を図る認定農業者が利用する融資資金に係る利子助成（スーパーL資金）</td> <td>202,972</td> <td>138,030</td> <td>64,942</td> </tr> </tbody> </table>		事業主体	事業内容	事業費(円)	負担区分		県費(円)	市費(円)	融資金融機関(2件)	経営発展を図る認定農業者が利用する融資資金に係る利子助成（スーパーL資金）	202,972	138,030	64,942			
事業主体	事業内容				事業費(円)	負担区分										
		県費(円)	市費(円)													
融資金融機関(2件)	経営発展を図る認定農業者が利用する融資資金に係る利子助成（スーパーL資金）	202,972	138,030	64,942												
<p>■高温被害等緊急対策資金利子補給金 <span style="float:right">41,739 円</span></p>																
<table border="1"> <thead> <tr> <th rowspan="2">事業主体</th> <th rowspan="2">事業内容</th> <th rowspan="2">事業費(円)</th> <th>負担区分</th> </tr> <tr> <th>市費(円)</th> </tr> </thead> <tbody> <tr> <td>融資金融機関(1件)</td> <td>高温被害により農作物等に被害を受けた農業者が利用する融資資金に対する利子補給（知事特認資金）</td> <td>41,739</td> <td>41,739</td> </tr> </tbody> </table>		事業主体	事業内容	事業費(円)	負担区分	市費(円)	融資金融機関(1件)	高温被害により農作物等に被害を受けた農業者が利用する融資資金に対する利子補給（知事特認資金）	41,739	41,739						
事業主体	事業内容				事業費(円)	負担区分										
		市費(円)														
融資金融機関(1件)	高温被害により農作物等に被害を受けた農業者が利用する融資資金に対する利子補給（知事特認資金）	41,739	41,739													

【一般】6款 農林水産業費

款項目 主要な施策の成果等

■ 農業新規参入者経営安定資金利子補給金 8,942 円

事業主体	事業内容	事業費(円)	負担区分	
			県費(円)	市費(円)
融資金融機関 (1件)	経営開始後3年以内の認定新規就農者が利用する融資資金に対する利子補給	8,942	5,961	2,981

■ 機構集積協力金交付事業補助金(農地中間管理機構への貸付) 1,194,500 円

農地中間管理機構に対し農地を貸し付けた地域及び個人を支援することにより、機構を活用した担い手への農地集積・集約化を推進した。(対象経営体等 4経営体、801a)

事業実施件数	事業内容	事業費(円)	負担区分	
			国庫補助金(円)	
4件	農地集積協力者に対する協力金	1,194,500	1,194,500	

■ 農業次世代人材投資事業 5,530,941 円

経営開始直後の新規就農者の経営を支援するものであり、新規就農5年以内の3人に対して資金を交付することで、青年就農者の営農の継続と定着が図られた。

事業区分	事業実施件数	事業費(円)	負担区分	
			国庫補助金(円)	
青年就農給付金事業補助金	1件	1,030,941	1,030,941	
農業次世代人材投資事業補助金	2件	4,500,000	4,500,000	

○ 中山間地域等直接支払事業【農林課】

集落協定にもとづき、農地や農業用施設の共同保全管理活動を行う集落へ補助を行うことで、耕作放棄地の拡大抑制や集落機能の維持が促進された。

■ 中山間地域等直接支払団地確定処理業務

事業目的	事業内容	委託料(円)
中山間地域等直接支払事業集落協定区域に編入するための測量業務	農地面積測定・傾斜度測定・対象農地確認図面作成等・23地区(新規3地区を含む)	4,807,000

■ 中山間地域等直接支払事業補助金 124,161,927 円

事業主体	事業内容	事業費(円)	負担区分		
			国費(円)	県費(円)	市費(円)
11集落協定	集落協定により保全に取り組む集落への補助	124,161,927	62,080,958	31,040,474	31,040,495

■ 養鯉池保全活動支援モデル事業補助金 1,763,589 円

養鯉業者が、中山間地域等直接支払事業に取り組む集落と一体となって行う共同保全管理活動を支援することで、施設の維持が図られた。

事業主体	事業内容	事業費(円)	負担区分	
			市費(円)	
2集落	上記中山間直払事業と一緒に保全に取り組む集落への補助	1,763,589	1,763,589	

【一般】6款 農林水産業費

款項目

主要な施策の成果等

○農村都市共生推進事業【観光交流課】※感染症拡大防止のため中止  
 教育体験旅行・杉並区フレンドシップスクール受入れは、新型コロナウイルス感染症拡大の影響により全て中止となった。

○ふれあいの里管理経費【観光交流課】

滞在型農園（ラウベ）は延べ7,571人、日帰り型農園は延べ938人が利用した。

■施設管理委託料

事業目的	事業内容	委託料(円)
おぢやクラインガルテンふれあいの里の管理運営	管理棟施設管理、交流事業企画運営、農園利用者への農業指導、施設内環境美化	8,000,000

■環境整備委託料

事業目的	事業内容	委託料(円)
おぢやクラインガルテンふれあいの里の環境整備	広場芝生植栽、種子散布、農園の維持管理等	1,212,211

■その他施設関連委託料（清掃、保守点検、警備、除雪） 1,478,571 円

○中山間地域等直接支払事業（繰越明許分）【農林課】

■指定棚田地域調査業務

事業目的	事業内容	委託料(円)
指定棚田地域の指定を受けるための測量業務	農地面積測定・傾斜度測定・対象農地確認図面作成等・5地区	2,200,000

【一般】6款 農林水産業費

款項目	主要な施策の成果等																																									
4 生産調整対策費	<p>○生産調整対策経費【農林課】</p> <p>■需要に応じた米生産</p> <p>(1)米生産数量（令和2年産主食用米）（単位：t）</p> <table border="1"> <tr> <td>生産数量目標（市再生協配分）</td> <td>10,124</td> </tr> <tr> <td>生産数量確定（小千谷市実績）</td> <td>10,314</td> </tr> </table> <p>・令和2年産米の基準反収・・・542kg/10a</p> <p>(2)新たな米政策推進活動支援事業</p> <p>・小千谷市農業再生協議会補助金 455,384 円</p> <table border="1"> <thead> <tr> <th rowspan="2">事業主体</th> <th rowspan="2">事業内容</th> <th rowspan="2">事業費(円)</th> <th colspan="2">補助金区分</th> </tr> <tr> <th>県費(円)</th> <th>市費(円)</th> </tr> </thead> <tbody> <tr> <td>小千谷市農業再生協議会</td> <td>新たな米政策対応、新潟米総合生産対策</td> <td>455,384</td> <td>420,000</td> <td>35,384</td> </tr> </tbody> </table> <p>■水田活用需給調整推進事業補助金 6,000,000 円</p> <p>水田活用を図り、稲作と転作を適切に組み合わせた生産性の高い水田営農体系の確立と需要に応じた米の生産が図られた。</p> <table border="1"> <thead> <tr> <th rowspan="2">事業種目</th> <th rowspan="2">事業内容 (事業主体)</th> <th>補助金</th> </tr> <tr> <th>市費(円)</th> </tr> </thead> <tbody> <tr> <td>団地化促進事業</td> <td>団地形成、集積への助成 (生産組織、農業者)</td> <td>3,046,000</td> </tr> <tr> <td>振興作物推進事業</td> <td>振興作物の作付定着を図るための助成 (農業者)</td> <td>687,000</td> </tr> <tr> <td>振興作物取組拡大推進事業</td> <td>振興作物の作付面積拡大への助成 (農業者)</td> <td>285,000</td> </tr> <tr> <td>非主食用米取組推進事業</td> <td>非主食用米の生産・拡大への助成 (農業者)</td> <td>1,767,740</td> </tr> <tr> <td>事業運営経費</td> <td>事業経費 (小千谷市農業再生協議会)</td> <td>214,260</td> </tr> <tr> <td colspan="2">計</td> <td>6,000,000</td> </tr> </tbody> </table>				生産数量目標（市再生協配分）	10,124	生産数量確定（小千谷市実績）	10,314	事業主体	事業内容	事業費(円)	補助金区分		県費(円)	市費(円)	小千谷市農業再生協議会	新たな米政策対応、新潟米総合生産対策	455,384	420,000	35,384	事業種目	事業内容 (事業主体)	補助金	市費(円)	団地化促進事業	団地形成、集積への助成 (生産組織、農業者)	3,046,000	振興作物推進事業	振興作物の作付定着を図るための助成 (農業者)	687,000	振興作物取組拡大推進事業	振興作物の作付面積拡大への助成 (農業者)	285,000	非主食用米取組推進事業	非主食用米の生産・拡大への助成 (農業者)	1,767,740	事業運営経費	事業経費 (小千谷市農業再生協議会)	214,260	計		6,000,000
生産数量目標（市再生協配分）	10,124																																									
生産数量確定（小千谷市実績）	10,314																																									
事業主体	事業内容	事業費(円)	補助金区分																																							
			県費(円)	市費(円)																																						
小千谷市農業再生協議会	新たな米政策対応、新潟米総合生産対策	455,384	420,000	35,384																																						
事業種目	事業内容 (事業主体)	補助金																																								
		市費(円)																																								
団地化促進事業	団地形成、集積への助成 (生産組織、農業者)	3,046,000																																								
振興作物推進事業	振興作物の作付定着を図るための助成 (農業者)	687,000																																								
振興作物取組拡大推進事業	振興作物の作付面積拡大への助成 (農業者)	285,000																																								
非主食用米取組推進事業	非主食用米の生産・拡大への助成 (農業者)	1,767,740																																								
事業運営経費	事業経費 (小千谷市農業再生協議会)	214,260																																								
計		6,000,000																																								

【一般】6款 農林水産業費

款項目 主要な施策の成果等

5 農地費

○農地管理経費【農林課】

■農道橋点検調査業務

・農道橋点検調査業務委託 1件(2橋) 3,487,000円

○農業基盤整備事業【農林課】

農業用排水施設や、ほ場の改修・整備等に対する支援を行うことで、耕作放棄地の発生防止や、意欲のある経営体への優良農地の集積が促進された。

■農地整備工事

工事名	事業内容	事業量	事業費(円)
田んぼダム整備工事	・排水柵、堰板設置 ・田の畦塗り	42区画	2,521,200

■県営農地環境整備事業負担金 18,790,000円

事業名 (地区名)	事業量 (事業主体)	事業費 (円)	負担区分(円)			
			国費	県費	市費	受益者
県営農地環境整備事業 (上片貝)	区画整理 (新潟県)	44,000,000	24,200,000	14,300,000	4,400,000	1,100,000
県営農地環境整備事業 (山本)	区画整理 (新潟県)	10,000,000	5,500,000	3,250,000	1,000,000	250,000
県営農地環境整備事業 (若栃)	区画整理 (新潟県)	76,000,000	41,800,000	24,700,000	7,600,000	1,900,000
県営農地環境整備事業 (塩殿)	区画整理 測量設計 (新潟県)	35,000,000	19,250,000	11,375,000	3,500,000	875,000
県営農地環境整備事業 (前島宮島)	測量設計 (新潟県)	20,000,000	11,000,000	6,500,000	2,000,000	500,000
県営農地環境整備事業 (真人北部若栃)	計画概要書作成 (新潟県)	600,000	-	300,000	60,000	240,000
県営農地環境整備事業 (芋坂時之島)	計画概要書作成 (新潟県)	600,000	-	300,000	60,000	240,000
県営農地環境整備事業 (栗山)	現況調査 基本設計 (新潟県)	1,700,000	850,000	425,000	170,000	255,000

■県営ため池等整備事業負担金 13,219,200円

事業名 (地区名)	事業量 (事業主体)	事業費 (円)	負担区分(円)			
			国費	県費	市費	受益者
県営ため池等整備事業(栗山)	ため池工 (新潟県)	80,000,000	44,000,000	27,200,000	8,800,000	-
県営ため池等整備事業(障子山)	ため池工 (新潟県)	27,620,000	15,191,000	8,009,800	3,866,800	552,400

【一般】6款 農林水産業費

款項目 主要な施策の成果等

■多面的機能支払交付金事業補助金 150,507,340 円

国土の保全や水源の涵養等、農業・農村の有する多面的機能の維持・発揮を図るための地域の共同活動に係る支援を行うことで、地域資源の適切な保全管理が図られた。

事業種目	組織数	交付金対象農用地面積	事業費(円)	負担区分(円)		
				国交付金	県補助金	市補助金
農地維持	7	2,011.86ha	59,809,500	29,904,750	14,952,375	14,952,375
資源向上(共同活動)	7	1,968.36ha	36,135,600	18,067,800	9,033,900	9,033,900
資源向上(長寿命化)	5	1,363.63ha	54,562,240	27,281,120	13,640,560	13,640,560

■農地耕作条件改善事業補助金 768,000 円

暗渠排水整備に対する補助を行うことで、耕作条件の改善及び維持管理の省力化が図られた。

箇所数	事業費	補助金(円)
1か所	7,680,000	768,000

■土地改良事業補助金 1,127,000 円

工種	件数	事業量	事業費(円)	補助金(円)
かんがい排水	6	かんがい排水路補修ほか	2,623,500	912,000
農道舗装	1	L=98.2m	616,000	215,000
計	7		3,239,500	1,127,000

■土地改良施設維持管理適正化事業補助金 2,302,000 円

箇所数	事業費(円)	補助金(円)
2か所	5,004,000	2,302,000

○農業集落排水事業負担金【農林課】

・小千谷市下水道事業会計への負担金 150,092,000 円

○農地管理経費(繰越明許分)【農林課】

■設備整備工事

ため池に遠方監視装置を設置することで、豪雨や地震などの災害発生時に速やかな対応ができるよう、整備が図られた。

工事名	事業内容	事業量	事業費(円)
ため池監視装置設置工事	水位計、カメラ設置	3か所	6,600,000

【一般】6款 農林水産業費

款項目 主要な施策の成果等

○農業基盤整備事業（繰越明許分）【農林課】

■県営農地環境整備事業負担金 8,000,000 円

事業名 (地区名)	事業量 (事業主体)	事業費 (円)	負担区分 (円)			
			国費	県費	市費	受益者
県営農地環境整備事業 (上片貝)	区画整理 (新潟県)	10,000,000	5,500,000	3,250,000	1,000,000	250,000
県営農地環境整備事業 (山本)	区画整理 (新潟県)	50,000,000	27,500,000	16,250,000	5,000,000	1,250,000
県営農地環境整備事業 (若栃)	区画整理 (新潟県)	20,000,000	11,000,000	6,500,000	2,000,000	500,000

■土地改良事業補助金 400,000 円

工種	件数	事業量	事業費	補助金
圃場整備	1	区画整理 35a	1,230,900	400,000

6 畜産振興費

○畜産振興経費【農林課】

■畜産振興

・家畜頭数 令和3年2月1日現在

区 分	乳用牛	肉用牛
戸 数	2	4
頭 数	82	240

■畜産振興事業補助金 156,000 円

事業主体	事業内容	事業費(円)	負担区分	
			市費(円)	その他(円)
小千谷市畜産組合	乳牛改良事業、肉牛振興事業	190,664	156,000	34,664

○山本山育成牧場経費【農林課】

■借地面積 479,439.49 m<sup>2</sup>

■山本山育成牧場管理委託料 1,367,800 円

事業目的	事業内容	委託料(円)
山本山育成牧場の維持管理作業 (下牧区)	牧場の施設・備品の使用管理、草地の管理・牧草の生産作業	1,108,800
山本山育成牧場第1区画維持管理事業委託業務	景観作物の作付による維持管理作業面積 3.2 h a	22,000
山本山育成牧場第2及び第3区画維持管理事業委託業務	景観作物の作付による維持管理作業面積 26.3 h a	193,000
山本山育成牧場(上牧区)境界測量委託業務	上牧区区画境界画定業務	44,000

【一般】6款 農林水産業費

款項目	主要な施策の成果等															
	<p>■山本山景観形成事業委託料</p> <table border="1"> <thead> <tr> <th>事業目的</th> <th>事業内容</th> <th>委託料(円)</th> </tr> </thead> <tbody> <tr> <td>山本山育成牧場における景観形成作物の植栽整備</td> <td>景観形成作物の植栽整備</td> <td>624,800</td> </tr> </tbody> </table> <p>○堆肥センター管理運営経費【農林課】</p> <p>■堆肥センター管理運営委託料</p> <p>・指定管理者及び委託料 越後おぢや農業協同組合 8,861,110 円</p>		事業目的	事業内容	委託料(円)	山本山育成牧場における景観形成作物の植栽整備	景観形成作物の植栽整備	624,800								
事業目的	事業内容	委託料(円)														
山本山育成牧場における景観形成作物の植栽整備	景観形成作物の植栽整備	624,800														
2 林業費																
1 林業総務費	<p>○林業総務経費【農林課】</p> <p>・特記事項なし</p>															
2 林業振興費	<p>○林道管理経費【農林課】</p> <p>林道の舗装や補修により、森林保全のための施設の整備が図られた。</p> <p>・林道舗装工事 1 件 3,215,300 円</p> <p>・林道補修工事 6 件 2,281,840 円</p> <p>○林道振興経費【農林課】</p> <p>■森林整備調査業務</p> <p>森林所有者の森林管理の現状と今後の意向調査を実施した。この結果を基に、森林環境譲与税の活用方法を検討していく。</p> <table border="1"> <thead> <tr> <th>事業目的</th> <th>事業内容</th> <th>委託料(円)</th> </tr> </thead> <tbody> <tr> <td>森林所有者を対象に、今後の森林管理の意向を調査することで、森林管理の現状を把握する。</td> <td>林道岩沢線沿線の森林13.6ha(37人)にアンケート調査</td> <td>518,100</td> </tr> </tbody> </table> <p>■緑化事業</p> <p>・緑の羽根募金</p> <table border="1"> <thead> <tr> <th>区分</th> <th>金額(円)</th> </tr> </thead> <tbody> <tr> <td>中学校</td> <td>33,876</td> </tr> <tr> <td>家庭及び職場募金</td> <td>1,692,820</td> </tr> <tr> <td>計</td> <td>1,726,696</td> </tr> </tbody> </table>		事業目的	事業内容	委託料(円)	森林所有者を対象に、今後の森林管理の意向を調査することで、森林管理の現状を把握する。	林道岩沢線沿線の森林13.6ha(37人)にアンケート調査	518,100	区分	金額(円)	中学校	33,876	家庭及び職場募金	1,692,820	計	1,726,696
事業目的	事業内容	委託料(円)														
森林所有者を対象に、今後の森林管理の意向を調査することで、森林管理の現状を把握する。	林道岩沢線沿線の森林13.6ha(37人)にアンケート調査	518,100														
区分	金額(円)															
中学校	33,876															
家庭及び職場募金	1,692,820															
計	1,726,696															



【一般】6款 農林水産業費

款項目	主要な施策の成果等			
3 水産業費				
1 水産業振興費				
○水産業振興経費【農林課】				
■錦鯉プロモーション事業		8,662,250 円		
・ポケふたお披露目式映像制作業務		30,000 円		
・小千谷市誘客プロモーション映像制作業務		6,999,850 円		
・小千谷市認知度調査業務		1,430,000 円		
・錦鯉写真動画撮影業務		202,400 円		
・錦鯉PR用水槽展示				
新潟空港 (H30. 4. 1～R3. 3. 31)				
ホテルグレイスリー京都三条 (H30. 6. 29～R3. 3. 23)				
健康・こどもプラザあすえ〜る (R2. 3. 13～R3. 3. 31)				
泉佐野農業祭 (中止)				
■錦鯉PR拠点施設整備負担金	43,200,000 円			
東京駅前常盤橋プロジェクト錦鯉鑑賞池の整備に対する工事負担金				
■水産振興事業補助金			2,120,000 円	
			負担区分	
			市費 (円)	その他 (円)
小千谷市錦鯉漁業協同組合	魚病対策、品評会への協力等	4,321,579	2,120,000	2,201,579
■魚病検査に対する補助				
ガイドライン検査 73件		1,631,500 円		
国内検査 35件		35,630 円		
■錦鯉販路開拓事業補助金		3,778,650 円		
新型コロナウイルス感染症拡大の影響下でインターネットを活用したPR、SNSでの情報発信を促進した。				
■錦鯉品評会に対する運営補助				
国際錦鯉幼魚品評会 ※感染症拡大防止のため中止				

【一般】7款 商工費

款項目	主要な施策の成果等
7 商工費	
1 商工費	
1 商工総務費	
○商工総務経費【商工振興課】	
・特記事項なし	
2 商工業振興費	
○商工業振興経費【商工振興課】	
・特記事項なし	
○商工業振興事業【商工振興課】	
■販路拡大推進事業	
・おぢや商品ブラッシュアップ事業	92,400 円
ブラッシュアップ相談会	2 回 (参加事業者 9者)
■新技術・新製品開発支援コーディネーター配置事業 ※感染症対策事業	
産学官連携コーディネーターを配置し、新製品・新技術開発を進める事業者の情報収集や提供等を行い、大学等の研究機関との連携を推進し、産業の育成・強化に努めた。また、新型コロナウイルス感染症の感染拡大防止の観点から、オンラインによるセミナーを実施した。	
・産学官連携推進員配置事業委託料	2,648,580 円
企業訪問件数	53 件
オンラインセミナー開催	2 回
■商店街活性化・販売促進事業	
・街中SNS環境整備事業	2,855,877 円
商店街等においてSNSなどのネット環境を活用し、魅力素材や画像を情報発信することで広く情報の拡散を図り、商店街のみならず小千谷市の魅力発信を図った。	
■緊急経済対策事業 ※感染症対策事業	101,527,656 円
新型コロナウイルス感染症の影響に伴う支援事業	
・雇用調整助成金に係る相談窓口業務	594,000 円
国の雇用調整助成金の申請書類の作成方法など様々な相談について、社会保険労務士が対応する相談窓口を設置した。	
相談会開催日数	13 日
相談者数	46 者
・みんなで乗り越えよう！「おぢやお得な応援券」発行業務	67,673,739 円
市内の飲食業、タクシー業、旅行業、宿泊業の経営に深刻な影響が出ていることから、市内経済の消費活動の活性化を図るとともに困窮する業界を応援するため、プレミアム商品券を発行し、支援した。	
参加店舗数	115 店
販売セット数	26,000 セット
換金率	99.5 %
利用期間	令和2年6月25日～令和3年1月31日
・地元のお店でお買い物！「第2弾おぢやプレミアム商品券」発行業務	23,518,700 円
引き続き厳しい状況にある業界やお店を応援するため、第1弾の対象業種に、市内の小売業及びサービス業を追加したプレミアム商品券の第2弾を発行し、支援した。	
参加店舗数	260 店
販売セット数	13,256 セット
換金率	99.6 %
利用期間	令和2年10月25日～令和3年1月31日

【一般】7款 商工費

款項目	主要な施策の成果等
・「おぢや宴会・会席事業者応援キャンペーン」運営業務	9,741,217 円
飲食業界でも特に厳しい状況にある宴会・会席を生業としている事業者を応援するためのキャンペーンを実施し、支援した。	
参加店舗数	22 店
宴会・会席件数	356 件
宴会・会席利用人数	3,012 人
テイクアウト件数	340 件
利用期間	令和2年12月21日～令和3年2月28日
■小千谷産学交流研究会（12月4日） ※感染症対策事業	参加者 37 人
新型コロナウイルス感染症の感染拡大防止の観点から、オンラインにて開催した。	
■東京五輪・パラリンピック小千谷産品PR事業	
「小千谷縮東京オリンピック・パラリンピック戦略会議」を中心として、2020東京オリンピック・パラリンピックでの小千谷縮の活用活動を進め、日本郵便(株)魚沼地区連絡会小千谷市内郵便局において、小千谷縮の半纏が採用され、小千谷産品のPRに繋がった。	
・東京五輪・パラリンピック小千谷産品PR事業負担金	500,000 円
・東京五輪・パラリンピック地域活性化推進首長連合負担金	100,000 円
■各種補助金	
・商工会議所補助金	1 件 2,000,000 円
・中小企業相談所補助金	1 件 240,000 円
・商工業振興補助金	7 件 2,080,000 円
・中小企業研修補助金	8 件 81,000 円
中小企業における従業員研修を支援することで、企業の経営及び技術に関する管理水準の向上が図られた。	
・ものづくり研究開発支援事業補助金	2 件 2,000,000 円
市内企業2社が学術機関と連携し新たな技術研究に取組み、地場産業の活性化が図られた。	
・商店街等活性化支援事業補助金	9 件 2,243,000 円
商店街等の賑わい創出と活性化を支援した。	
・国内・海外販路開拓支援事業補助金	7 件 815,000 円
当市の中小企業における優れた製品や技術力等を国内外での展示会や見本市に出展する事業者を支援し、新規取引先の開拓や自社製品や技術を売り込む絶好の場に繋がっている。	
・ものづくり未来創造チャレンジ事業補助金	3 件 10,915,000 円
経済産業省の支援事業（サポイン事業）に市内企業が3社も採択され、ものづくりの技術向上に繋がった。	
・創業支援事業補助金	3 件 1,100,000 円
市内において創業する事業者3件を支援し、地域における活性化が図られた。	
・小千谷産品開発支援事業補助金	6 件 1,509,000 円
おぢや産品のブラッシュアップ及び新商品の開発に取り組む事業者を支援し、品質向上と販売額向上を図った。	

【一般】7款 商工費

款項目	主要な施策の成果等	
・緊急経済対策事業補助金 ※感染症対策事業 新型コロナウイルス感染症の影響に伴う支援事業		74,176,000 円
(ア) 中小企業等経営維持支援助成金	259 件	46,818,000 円
売上が減少し経営悪化している中小企業等の負担を軽減するため、経営経費(土地、建物の賃貸借契約に基づく賃借料)の一部を補助した。		
(イ) 雇用対策支援事業補助金	64 件	5,504,000 円
国の雇用調整助成金の申請に際し、相談や書類作成などを社会保険労務士に依頼した費用の一部を補助した。		
(ウ) 店舗における新生活様式導入促進補助金	55 件	21,219,000 円
新しい生活様式への対応を目的に店舗等を改修する費用の一部を補助した。		
(エ) 飲食事業者合同チラシ「小千谷の飲食店はまだまだ宅配・テイクアウトやります！」発行事業		250,000 円
小千谷飲食連合会で実施する宅配・テイクアウト事業のチラシ発行の費用の一部を補助した。		
(オ) 小千谷飲食連合会お弁当プロジェクト		385,000 円
小千谷飲食連合会で実施する昼食弁当宅配事業の費用の一部を補助した。		
・商店街リノベーション促進事業補助金	1 件	4,389,000 円
老朽化が進んでいる施設等の整備を実施する商店街を支援することで、商店街の機能強化及び持続・防犯対策を図り、商店街の魅力及びイメージアップに繋がった。		
・小千谷織物販路開拓支援事業補助金 ※感染症対策事業		660,000 円
新型コロナウイルス感染症拡大の影響を受ける織物業界の新しい販路開拓を支援した。		
○商工業融資事業【商工振興課】		
■信用保証料補給件数・金額	30 件	17,863,147 円
( 市制度融資分	5 件	775,060 円 )
( 県制度融資分	25 件	17,088,087 円 )
※繰上げ完済返戻分		7,834,782 円
※相殺後支払額		10,028,365 円
■市制度融資貸付残件数・預託額		
資金名称	年度末貸付残件数	預託額
地方産業育成資金	1 件	15,000,000 円
中小企業振興資金	22 件	37,700,000 円
中小企業振興高度化資金	1 件	2,300,000 円
中小企業経営安定資金	44 件	50,100,000 円
中小企業特別借換資金	2 件	4,200,000 円
中小企業ものづくり研究開発資金	1 件	2,000,000 円
計	69 件	111,300,000 円

【一般】7款 商工費

款項目 主要な施策の成果等

3 観光費

○観光推進事業【観光交流課】

■観光行事及び祭礼の実施状況

行 事 名	期間または実施日	実施内容
船岡公園桜まつり	4月3日～5月6日	感染症拡大防止のため中止 ※ボンボリ点灯・ライトアップのみ実施
二荒さまのお祭り	7月13日～15日	神社祭事のみ実施 ※本町、境内でのおまつり広場行事中止
おぢやまつり	8月23日～25日	感染症拡大防止のため中止
片貝まつり	9月9日～10日	感染症拡大防止のため中止
おぢや風船一揆	2月20日～2月21日	感染症拡大防止のため中止
牛の角突き	5月3日【中止】、 6月2日【中止】、 7月7日、8月14日 9月1日、10月6日 11月3日	感染症対策を行い7月から11月まで月1回、計5回開催。 各種補助金交付（運営、闘牛購入、飼育費、継続支援）
全国闘牛サミット	6月2日	幹事会（オンライン開催） 総会（書面決議により開催） 記念闘牛大会（感染症拡大防止のため中止） ※令和3年度開催地小千谷市決定

■観光客数

区 分	入 込 数
総合産業会館サンプラザ	42,225 人
錦鯉の里	23,822 人
地域間交流センターちぢみの里	60,666 人
自然景観（船岡山・山本山など）	98,700 人
歴史・文化（慈眼寺・木喰観音堂ほか）	13,396 人
総合体育館	132,435 人
市民学習センター	16,886 人
市民の家・小千谷信濃川水力発電館	27,997 人
おぢやクラインガルテンふれあいの里	7,571 人
おぢやまつり【中止】	0 人
片貝まつり【中止】	0 人
おぢや風船一揆【中止】	0 人
牛の角突き	2,850 人
その他	30,319 人
計	456,867 人

【一般】7款 商工費

款項目 主要な施策の成果等

■観光宣伝（観光行事及び祭礼除く）

宣伝事業名	期間または実施日	宣伝方法
総合観光案内	4月～3月	小千谷市・小千谷観光協会・新潟県観光協会、各種観光パンフレット
観光情報発信	4月～3月	メディアによる県内・外への広域的な情報発信 ホームページ、SNS、情報誌、新聞等への情報掲載、ラジオ放送
観光PR・キャンペーン	4月～3月	実施場所：新潟空港ターミナルビル内 大型スクリーンPR映像放映 観光PRコーナー設置 (錦鯉水槽設置、熱気球パネル・バスケット・バーナー、よし太くん顔出しパネル展示)
	2月18日(木)～3月2日(火)	実施場所：野村證券(株)新潟支店 市町村紹介(店頭及びショーウィンドウ) 小千谷縮、四尺玉、観光PR映像等展示
	3月27日(土)	実施場所：新潟市ビッグスワン アルビレックス新潟「市町村デー」展示販売スペース 観光PR、錦鯉キャップ、VR体験、PV映像 農カフェきらら出店、よし太くん賑やかし
観光PRグッズ等制作		・小千谷市観光ガイドブック増刷 10,000部 ・多言語版小千谷市観光ガイドブック制作 9,000部 (英語、簡体字、繁体字 各3,000部)
宣伝用ポスター作成等	船岡公園桜まつり	感染症拡大防止のため中止
	おぢやまつり	感染症拡大防止のため中止
	おぢや風船一揆	感染症拡大防止のため中止

■小千谷プロモーション事業

5,487,911円

小千谷・観光誘客プロモーション事業を小千谷観光協会に委託した。新型コロナウイルスの影響による移動制限や多くのイベントが中止となったことでPRの機会が減少した。SNS等での情報発信やWEB商談会参加、観光PRグッズ作成など、afterコロナを見据えた活動、準備を進めた。

事業名	期間または実施日	事業内容
観光情報発信	4月～3月	メディアによる県内・外への広域的な情報発信 ホームページ、SNS、情報誌、新聞等への情報掲載、ラジオ放送
観光PR・キャンペーン	4月～3月	実施場所：新潟空港ターミナルビル内 大型スクリーンPR映像放映 観光PRコーナー設置 (錦鯉水槽設置、熱気球パネル・バスケット・バーナー、よし太くん顔出しパネル展示)
	2月18日(木)～3月2日(火)	実施場所：野村證券(株)新潟支店 市町村紹介(店頭及びショーウィンドウ) 小千谷縮、四尺玉、観光PR映像等展示
	3月27日(土)	実施場所：新潟市ビッグスワン アルビレックス新潟「市町村デー」展示販売スペース 観光PR、錦鯉キャップ、VR体験、PV映像 農カフェきらら出店、よし太くん賑やかし

【一般】7款 商工費

款項目 主要な施策の成果等

事業名	期間または実施日	事業内容
観光商談会	3月5日（金）	実施場所：オンライン（市役所分庁舎から参加） 2021首都圏WEB観光商談会（県観光協会主催） 商談件数：6社
	3月12日（金）	実施場所：オンライン（市役所分庁舎から参加） 3月5日の追加商談会（県観光協会主催） 商談件数：1社
海外 プロモーション	新型コロナウイルスの影響により中止	
	<ul style="list-style-type: none"> <li>・観光PRポスター 200枚</li> <li>・車両PRラッピング 1台</li> <li>・両面花火タペストリー（おぢやまつり、片貝花火）1枚</li> <li>・観光PRディスプレイウォール（牛の角突き）1式</li> </ul>	

■和装街歩き事業 1,200,000 円

小千谷縮をはじめとした「和装」と「和テイスト」にあふれた観光資源を活かした「和装街歩き体験事業」を観光協会に委託。着付けボランティアの育成や着物等の購入等により、着付け体験や雪ざらし体験の受け入れ態勢を整備した。委託事業終了となるが、今後は整備した着物等を活用し、体験型商品として積極的にPRする。

■観光地整備業務委託

施設名等	委託料
船岡公園整備業務委託	1,595,000 円
船岡公園清掃管理業務委託	2,654,594 円
山本山自然歩道整備管理委託	163,000 円
山本山入口整備管理委託	61,000 円
山本山観光道路沿線整備管理委託	189,000 円
朝日山遊歩道整備管理委託	180,500 円
朝日山整備管理委託	530,000 円
金倉山整備管理委託	335,000 円
片貝遊歩道整備管理委託	85,000 円
蕨生山・山寺山（蕨生）整備管理委託	329,000 円
蕨生山・山寺山（山寺）整備管理委託	117,000 円
西山遊歩道（時水）整備管理委託	330,000 円
西山遊歩道（両新田）整備管理委託	212,000 円
郡殿の池周辺整備管理委託	206,500 円
その他施設維持管理業務委託	2,130,340 円
計	9,117,934 円

【一般】7款 商工費

款項目 主要な施策の成果等

■おぢや産花火打上プロジェクト補助金 ※感染症対策事業 2,909,650 円

イベント等の中止により花火を打ち上げる機会がなくなる中で、小千谷産の花火玉を打ち上げ、地産地消につなげるとともに、地域社会に元気を出していくきっかけづくりと、花火を打ち上げる文化を守っていくことを目的としたプロジェクトへ経費の一部を補助した。

事業名	打上日	事業内容
COVID-19退散!元気玉リレー	8月1日(土)	市内4箇所をリレー方式で19分毎に打ち上げ。19連打×4会場 片貝、東栄(信濃川右岸)、川井新田、真人
あなたの思い打ち上げます! ハナビの窓口	8月16日(日) 9月12日(土) 10月17日(土) 10月31日(土) 11月14日(土) 11月28日(土) 12月19日(土) 1月30日(土)	希望に応じた内容の花火を、山本山中道ポケットパーク下で打ち上げ。 市外の方の申し込みは、ふるさと納税制度を活用。 打上日数:計8日間 申込件数:計14件(うち市外8件)
新成人応援! 2020の笑顔を20に	9月20日(日)	市民、団体、企業に協賛を募り、新成人を祝う花火を打ち上げ 打上場所:信濃川右岸

■3市連携温泉施設観光需要喚起キャンペーン実施負担金 ※感染症対策事業 1,000,000 円

魚沼市・長岡市(川口地区)・小千谷市が連携し、「えちご湯〜湧くの4温泉スタンプラリー」を実施。新型コロナウイルス感染症の影響により減少した温泉利用者を回復させるため、行政区を越えた広域連携でより魅力を高め、afterコロナも見据えた今後のさらなる温泉需要喚起を図る。

※当市対象施設:地域間交流センターちぢみの里

【第1回】

実施期間 8月10日から11月8日まで

参加者数 2,153 人

【第2回】

実施期間 1月9日から2月28日まで

参加者数 4,528 人

○地域間交流センター経費【観光交流課】

新型コロナウイルス感染症の影響により臨時休館や時短営業が必要になるなど、来館者数が大幅に減少した。来館キャンペーンや設備入替、2階個室改修などの施設リニューアルを行うなど、来館者数回復に向けた取り組みを実施した。

(1) 指定管理者 新潟新光株式会社

(2) 入館者総数 60,666 人

(3) 総売上金額 123,704,210 円

(4) 施設修繕工事

工 事 名	金額(円)	着手年月日	竣工年月日
山寺ふれあい公園進入禁止柵設置工事	689,700	R2.4.22	R2.5.29
厨房エアコン等入替工事	990,000	R2.6.25	R2.7.22
高圧気中開閉器交換工事	836,000	R2.9.8	R2.11.11
館内非常照明交換工事	1,278,200	R2.10.5	R2.11.6
計	3,793,900		



【一般】7款 商工費

款項目 主要な施策の成果等

(5) 施設改修工事

工 事 名	金額(円)	着手年月日	竣工年月日
換気扇交換工事	863,500	R2. 10. 21	R3. 1. 29
ろ過装置制御盤等ブレーカー交換工事	891,000	R2. 10. 22	R3. 2. 26
ろ過タンク等交換工事	5,445,000	R2. 11. 11	R3. 2. 26
自動水栓取替工事	2,090,000	R2. 11. 17	R2. 12. 25
給水ポンプ交換工事	847,000	R2. 12. 23	R3. 1. 22
サウナルーム換気ファン設置工事	220,000	R3. 1. 29	R3. 2. 19
貯湯槽周り漏水修繕工事	299,200	R3. 3. 12	R3. 3. 12
2階諸室内装改修工事	8,176,300	R2. 11. 5	R3. 2. 26
サウナルームテレビ視聴整備設置工事	1,276,000	R2. 11. 11	R3. 1. 29
計	20,108,000		

(6) 誘客推進事業 ※感染症対策事業 6,843,984 円

新型コロナウイルス感染症の影響により著しく減少した利用者を回復させるとともに、市民の健康増進と免疫力アップのため、市内全世帯へ入館料割引優待券を配布し利用促進を促す来館キャンペーンを実施。

【第1弾】

委託期間 7月30日から11月20日まで (キャンペーン期間：8月10日から11月8日まで)

利用者数 7,591 人

委託料 3,188,920 円

【第2弾】

委託期間 12月10日から3月10日まで (キャンペーン期間：1月9日から2月28日まで)

利用者数 6,362 人

委託料 3,655,064 円

○総合産業会館サンプラザ経費【観光交流課】

(1) 指定管理者及び委託料

一般財団法人 小千谷市産業開発センター 19,869,360 円

(2) 入館者総数

42,225 人

(3) 利用料

6,109,200 円

(4) 施設修繕工事

工 事 名	金額(円)	着手年月日	竣工年月日
駐車場区画線修繕工事	979,000	R2. 4. 1	R2. 4. 30
3階大ホール非常口ドア取替工事	682,000	R2. 4. 16	R2. 5. 29
1階テナント排気ファン交換工事	748,000	R3. 3. 26	R3. 3. 26
計	2,409,000		

○錦鯉の里経費【観光交流課】

(1) 指定管理者及び委託料

一般財団法人 小千谷市産業開発センター 20,510,698 円

(2) 入館者総数

23,822 人

(3) 入館料

9,048,520 円

(4) 施設修繕工事

工 事 名	金額(円)	着手年月日	竣工年月日
水中ポンプ入替工事	770,000	R2. 4. 1	R2. 4. 30
計	770,000		

【一般】7款 商工費

款項目	主要な施策の成果等
4	<p>企業立地促進費</p> <p>○企業立地促進事業【商工振興課】</p> <p>■企業誘致用パンフレット作成等業務委託料 145,222 円            ・工業団地をPRするためのパンフレットを作成し、誘致活動に用いることにより、企業立地を推進した。</p> <p>■工業団地管理業務委託料 95,492 円            ・除草業務</p> <p>■工場設置奨励金 4 件 1,494,000 円            ・工場の新設・増設・移転に伴い固定資産を取得した事業者を支援することにより、企業立地を促進した。</p> <p>○工業団地事業特別会計繰出金【商工振興課】            ・特記事項なし</p>
5	<p>工業用水道事業費</p> <p>○工業用水道事業会計退職給付費負担金【商工振興課】</p> <p>■負担金 1 件 724,000 円</p>

【一般】8款 土木費

款項目	主 要 な 施 策 の 成 果 等																												
8 土木費																													
1 土木管理費																													
1 土木総務費	○土木総務経費【建設課】 ・特記事項なし																												
2 克雪対策費	○克雪対策事業【建設課】 ■雪みち計画推進協議会 1 回  ■利雪・遊雪・克雪フェア負担金 0 円 ※感染症拡大防止のため中止  ○克雪住宅普及事業【建設課】 ・克雪すまいづくり支援事業 25 件 6,476,000 円 融雪式屋根2件(新築1件、改良1件) 落雪式屋根14件(新築14件、改良0件) 耐雪式屋根9件(新築8件、改良0件、増築1件) ・克雪住宅建築資金融資預託金(過年度貸付分) 1,508,727 円  ○克雪管理センター経費【福祉課】 ■克雪管理センター管理運営委託料 (1) 指定管理者及び委託料 社会福祉法人 小千谷市社会福祉協議会 2,009,000 円  (2) 利用実績 ・克雪管理センター利用実績 利用延人数 2,329 人 利用料金 7,788 円																												
2 道路橋りょう費																													
1 道路橋りょう総務費	○道路橋りょう総務経費【建設課】 ■市道 (1) 道路状況 令和3年3月31日現在 (単位: km)																												
	<table border="1"> <thead> <tr> <th>区 分</th> <th>総 延 長</th> <th>実 延 長</th> <th>改良済延長</th> <th>舗装済延長</th> </tr> </thead> <tbody> <tr> <td>1 級</td> <td>56.9</td> <td>56.2</td> <td>54.0</td> <td>53.4</td> </tr> <tr> <td>2 級</td> <td>50.2</td> <td>49.0</td> <td>42.5</td> <td>39.6</td> </tr> <tr> <td>その他</td> <td>383.2</td> <td>370.7</td> <td>252.3</td> <td>289.9</td> </tr> <tr> <td>計</td> <td>490.3</td> <td>475.9</td> <td>348.8</td> <td>382.9</td> </tr> </tbody> </table>				区 分	総 延 長	実 延 長	改良済延長	舗装済延長	1 級	56.9	56.2	54.0	53.4	2 級	50.2	49.0	42.5	39.6	その他	383.2	370.7	252.3	289.9	計	490.3	475.9	348.8	382.9
区 分	総 延 長	実 延 長	改良済延長	舗装済延長																									
1 級	56.9	56.2	54.0	53.4																									
2 級	50.2	49.0	42.5	39.6																									
その他	383.2	370.7	252.3	289.9																									
計	490.3	475.9	348.8	382.9																									
	(2) 認定路線及び廃止路線																												
	<table border="1"> <thead> <tr> <th>区 分</th> <th>路 線 数 (本)</th> <th>延 長 (m)</th> </tr> </thead> <tbody> <tr> <td>市道認定路線</td> <td>-</td> <td>-</td> </tr> <tr> <td>市道廃止路線</td> <td>1</td> <td>136.6</td> </tr> </tbody> </table>				区 分	路 線 数 (本)	延 長 (m)	市道認定路線	-	-	市道廃止路線	1	136.6																
区 分	路 線 数 (本)	延 長 (m)																											
市道認定路線	-	-																											
市道廃止路線	1	136.6																											
	(3) 道路占用関係 ・道路継続占用許可申請 58 件 ・道路法第32条許可申請 121 件 ・道路法第24条許可申請 24 件																												

【一般】8款 土木費

款項目	主要な施策の成果等					
(4) 法定外公共物使用関係						
・ 法定外公共物使用許可申請			26 件			
・ 法定外公共物土木工事許可申請			4 件			
・ 法定外公共物砂利等採取許可申請			1 件			
2 道路橋りょう維持費						
○道路橋りょう維持経費【建設課】						
	種 別	件数	工事費 (円)	件数	用地費 (円)	補償費 (円)
	道路舗装等補修工事	73	26,455,220	-	-	-
	側溝補修工事	20	7,715,400	-	-	-
	橋りょう補修工事	0	0	-	-	-
	安全施設補修工事	17	5,712,300	-	-	-
3 道路橋りょう新設改良費						
○道路橋りょう補助事業【建設課】						
法令点検を行い健全度評価することで、管理橋の長寿命化及び維持管理コストの縮減を図る。また、児童・生徒と車輛の接触事故が懸念される通学路について、歩行帯整備工事を行い、安全確保を図った。						
■橋りょう点検調査事業						
・ 橋りょう点検調査業務委託	1 件 (37橋)		7,837,500 円			
・ 橋りょう長寿命化計画更新業務委託	1 件 (179橋)		6,710,000 円			
■通学路等交通安全対策推進事業						
・ 歩行帯整備工事	3 件		16,878,400 円			
○道路橋りょう単独事業【建設課】						
生活道路の改良により車道幅員や歩行帯の確保、側溝改良による洪水の軽減、舗装修繕による走行性の向上を図った。また、洪水時の内水排水対策として、茶郷川第一、第二放水路の調査設計を行った。						
	種 別	件数	工事費 (円)	件数	用地費 (円)	補償費 (円)
	道路改良工事	18	96,628,800	-	-	6,810,019
	道路舗装工事	11	71,090,800	-	-	-
■茶郷川第一、第二放水路内水対策事業						
・ 設計業務委託料	1 件		8,394,100 円			
○道路橋りょう補助事業 (繰越明許分)【建設課】						
■橋りょう長寿命化事業						
・ 橋りょう補修工事	3 件		30,125,700 円			
■通学路等交通安全対策推進事業						
・ 歩行帯整備工事	2 件		55,719,300 円			
○道路橋りょう単独事業 (繰越明許分)【建設課】						
	種 別	件数	工事費 (円)	件数	用地費 (円)	補償費 (円)
	道路改良工事	1	8,358,900	-	-	-

【一般】8款 土木費

款項目 主要な施策の成果等

4 除雪対策費

○除雪対策経費【建設課】

冬期間の市民の交通確保に寄与した。

■道路除雪

区 分		道 路 延 長 (m)			
		国 道	県 道	市 道	計
機械除雪 (市道のみ)	1種	-	-	53,141	53,141
	1種並	-	-	43,432	43,432
	2種	-	-	46,035	46,035
	2種試行	-	-	282	282
	計	-	-	142,890	142,890
流 雪 溝	揚水	4,967	3,418	37,297	45,682
	導水	-	3,507	12,027	15,534
	自然水	-	499	6,767	7,266
	計	4,967	7,424	56,091	68,482
消雪パイプ (外にサニーホース)		11,382	23,689	116,117	151,188
		-	-	(1,023)	(1,023)
圧雪路線		-	-	2,412	2,412
計		16,349	31,113	317,510	364,972
		-	-	(1,023)	(1,023)

■歩道除雪

区 分	道 路 延 長 (m)			
	国 道	県 道	市 道	計
機械除雪	24,100	11,700	12,900	48,700
融雪施設	2,300	-	300	2,600
アーケード等	2,300	800	200	3,300
計	28,700	12,500	13,400	54,600

■除雪機械等

機 種		保有台数	機 種		保有台数
ブルドーザ(No.17.24)	(D3C)	2	ロータリ除雪車(No.27)	(HTR-82)	1
除雪ドーザ(No.2)	(926E)	1	〃	(No.26) (HTR-83)	1
〃	(No.4) (WA200)	1	〃	(No.28) (HTR-88)	1
小型圧雪車	(MJ-45)	1	〃	(No.21) (936E)	1
凍結防止剤散布車(No.29)	(NS25D)	1	〃	(No.22) (NR-280)	1
ロータリ除雪車(No.23)	(HTR-262)	1	〃	(No.30) (NR-82)	1
〃	(No.6) (HTR-265)	1	〃	(No.10.11.12) (NR-282)	3
〃	(No.13) (HTR-306)	1	計		18

■除雪業務委託料 8 共同体 478,399,487 円

■冬期集落保安要員 1 地区2人 1,394,800 円

【一般】8款 土木費

款項目	主要な施策の成果等																							
○融雪施設整備助成事業【建設課】	町内・組合等管理の融雪井戸の掘替え等や電気料に対する補助を行い、冬期間の市民の交通確保に寄与した。																							
■融雪施設整備補助金			20,630,000 円																					
・ポンプ取替え工事	3 件		2,811,000 円																					
・井戸掘替え工事	0 件		0 円																					
・降雪感知器取替え工事	2 件		261,000 円																					
・さく井工事	0 件		0 円																					
・井戸洗浄工事	1 件		138,000 円																					
・消雪パイプ電気料	333 件		17,420,000 円																					
○融雪施設補助事業【建設課】	国の交付金を活用し、老朽化した消雪パイプのリフレッシュ（布設替え）事業を推進し、冬期間の市民の交通確保に寄与した。																							
■消雪施設整備工事			38,457,100 円																					
・消雪パイプ布設替工事	2 件		38,457,100 円																					
○融雪施設単独事業【建設課】	■高齢者対応型投雪口整備事業 対象世帯前の投雪口を軽量観音開きグレーチングに交換することで、高齢者の除雪作業の負担軽減につながった。																							
	<table border="1"> <thead> <tr> <th>種 別</th> <th>調査件数</th> <th>設置件数</th> <th>委託料（円）</th> </tr> </thead> <tbody> <tr> <td>高齢者対応型投雪口設置委託料</td> <td>14</td> <td>11</td> <td>699,600</td> </tr> </tbody> </table>			種 別	調査件数	設置件数	委託料（円）	高齢者対応型投雪口設置委託料	14	11	699,600													
種 別	調査件数	設置件数	委託料（円）																					
高齢者対応型投雪口設置委託料	14	11	699,600																					
■新設改良工事	町内・組合等でのさく井を受けて、消雪パイプを新規布設するなど冬期間の市民の交通確保に寄与した。																							
	<table border="1"> <thead> <tr> <th>種 別</th> <th>件数</th> <th>工事費（円）</th> <th>件数</th> <th>用地費（円）</th> <th>件数</th> <th>補償費（円）</th> </tr> </thead> <tbody> <tr> <td>消雪施設整備工事</td> <td>8</td> <td>26,244,740</td> <td>-</td> <td>-</td> <td>-</td> <td>-</td> </tr> <tr> <td>流雪溝整備工事</td> <td>1</td> <td>423,500</td> <td>-</td> <td>-</td> <td>-</td> <td>-</td> </tr> </tbody> </table>			種 別	件数	工事費（円）	件数	用地費（円）	件数	補償費（円）	消雪施設整備工事	8	26,244,740	-	-	-	-	流雪溝整備工事	1	423,500	-	-	-	-
種 別	件数	工事費（円）	件数	用地費（円）	件数	補償費（円）																		
消雪施設整備工事	8	26,244,740	-	-	-	-																		
流雪溝整備工事	1	423,500	-	-	-	-																		
■茶郷川第一放水路水槽部現況調査業務																								
・測量業務委託料	1 件		2,659,800 円																					
○車両センター経費【建設課】	・特記事項なし																							
○未認定道路除雪事業【建設課】	■未認定道路除雪事業補助金																							
			731,000 円																					
・融雪施設	20 件		327,000 円																					
・機械除雪	3 件		404,000 円																					
○融雪施設補助事業（繰越明許分）【建設課】	■消雪施設整備工事																							
			31,400,000 円																					
・消雪パイプ布設替工事	2 件		31,400,000 円																					

【一般】8款 土木費

款項目	主要な施策の成果等
-----	-----------

3 河川費

1 河川総務費

○河川総務経費【建設課】

■河川草刈業務 7,867,288 円

・一級河川除草

河川名	委託費(円)	河川名	委託費(円)	河川名	委託費(円)
茶郷川	1,119,500	関の入川	48,000	大日川	80,000
野辺川	144,000	源二郎川	176,000	悪沢川	232,000
酒座川	278,976	表沢川	165,744	天田川	1,160,500
須川	896,000	湯殿川	168,000	主馬殿川	56,000
二宮川	763,000	焼田川	400,000	米沢川	218,900
城之入川	120,000	真人沢川	128,000	朝日川	73,150
				法師ヶ沢川	73,150

19か所計  
6,300,920円

- ・準用河川除草（番神川・花立川） 101,744円
- ・旧表沢川水路除草 69,744円
- ・信濃川右岸堤防除草 1,394,880円

○河川整備事業【建設課】

河川の法線変更や緩やかな流れを確保する改修工事により、洪水時の河川氾濫の軽減を図った。

■河川改修工事

- ・河川改修工事 9 件 35,393,600 円

○県営急傾斜地崩壊防止対策事業負担金【建設課】

■急傾斜地崩壊防止対策事業負担金 5,000,000 円

箇所	県事業費(円)	市負担金(円)	事業内容
千谷川地内	50,000,000	5,000,000	法面对策工ほか

○河川整備事業（繰越明許分）【建設課】

■河川改修工事

- ・河川改修工事 1 件 5,705,000 円

4 都市計画費

1 都市計画総務費

○都市整備経費【建設課】

■都市計画マスタープラン推進

- ・都市計画審議会 委員 14人 審議会開催 1回

■茶郷川治水協議会負担金 800,000 円

・構成団体：

土川町内会、上ノ山町内会、本町町内会、平成町内会、千谷川町内会、城内町内会、千谷町内会、島田管理委員会、小千谷土地改良区、小千谷西南土地改良区、千谷島治水協議会、小千谷市

■開発行為許可申請等

- ・開発事業計画事前協議（市開発行為指導要綱） 3 件 計 5,421.74 m<sup>2</sup>
- ・開発行為許可申請（都市計画法第29条） 申請 0 件 計 0.00 m<sup>2</sup>
- 許可 1 件 計 9,334.51 m<sup>2</sup>

【一般】8款 土木費

款項目 主要な施策の成果等

■開発行為又は建築に関する申請

・都市計画法施行規則第60条 5件

■土地売買等届出

・国土利用計画法第23条 2件  
 ・公有地の拡大の推進に関する法律第4条第1項 2件  
 ・ " 第5条第1項 1件

■建築確認等

(1) 建築物確認許可申請用途別件数及び面積 (単位：件、㎡)

専用住宅	新築	届出件数	70	併用住宅	新築	届出件数	1
		延面積	9,415			延面積	408
	改築	届出件数	7		改築	届出件数	1
		延面積	974			延面積	296
	増築	届出件数	10		増築	届出件数	1
		延面積	1,043			延面積	192
共同住宅	新築	届出件数	1	公共用建築物	新築	届出件数	5
		延面積	455			延面積	373
	改築	届出件数	0		改築	届出件数	0
		延面積	0			延面積	0
	増築	届出件数	0		増築	届出件数	2
		延面積	0			延面積	352
産業専用建築物	新築	届出件数	7	その他	新築	届出件数	8
		延面積	11,864			延面積	234
	改築	届出件数	1		改築	届出件数	0
		延面積	142			延面積	0
	増築	届出件数	7		増築	届出件数	10
		延面積	5,912			延面積	546
				総数	新築	届出件数	92
						延面積	22,749
					改築	届出件数	9
						延面積	1,412
					増築	届出件数	30
						延面積	8,045

(2) 昇降機、工作物届出件数

・昇降機 0件  
 ・工作物 (完了検査申請) 2件

(3) 許可申請件数

・建築基準法第42条 1項5号道路 (位置指定道路) 1件  
 ・建築基準法第43条 2件  
 ・建築基準法第48条 0件  
 ・建築基準法第51条 1件  
 ・都市計画法第53条 1件

(4) 福祉のまちづくり条例事前協議件数 3件

(5) 計画変更届出件数 0件



【一般】8款 土木費

款項目	主要な施策の成果等	
(6) 除却届出件数	8 件	
○病院跡地活用事業【建設課】		
・昨年度までの検討、今年度の調査及び研修等を踏まえ、新たな事業手法として「従来方式（設計・建設・維持管理等を分割発注）にPPP（官民／公民連携）を加えた方式」により進めることとした。		
・設計業務受託者を公募型プロポーザル方式により決定した。		
■設計業務公募型プロポーザル審査委員会委員謝礼		511,980 円
・審査委員会 委員 5人（うち学識経験者 3人） 委員会開催 3回		
■設計業務公募型プロポーザル参加事業者謝礼		200,000 円
■施設解体工事		300,000,000 円
■物件補償料	1 件	1,336,300 円
○病院跡地活用事業（通次繰越分）【建設課】		
■施設解体工事		111,963,600 円
○病院跡地活用事業（繰越明許分）【建設課】		
■用地購入費	1,102.07 m <sup>2</sup>	17,327,750 円
■物件補償費	11 件	117,370,000 円
<b>2 公園管理費</b>		
○公園管理経費【建設課】		
■管理業務等委託料		4,983,914 円
・施設保守点検等		46,974 円
・公園管理	11 か所	2,739,000 円
・除草業務	3 か所	169,736 円
・樹木管理		660,000 円
ア 城内ポケットパーク		220,000 円
イ 千谷工業団地公園		440,000 円
・調整池清掃	3 か所	1,294,700 円
・病虫害防除	1 か所	13,004 円
・除雪業務	1 か所	60,500 円
<b>3 街路事業費</b>		
○街路整備事業【建設課】		
東栄元中子線（H25～）	進捗率81%（事業費ベース）	
旭町東栄線（H25～）	進捗率100%（事業費ベース・第1工区）	
■設計業務等委託料		4,114,000 円
・東栄元中子線	2 件	1,925,000 円
・旭町東栄線	1 件	2,189,000 円
■道路改良工事		141,073,900 円
・東栄元中子線	3 件	49,000,000 円
・旭町東栄線	3 件	92,073,900 円

【一般】8款 土木費

款項目	主 要 な 施 策 の 成 果 等	
<ul style="list-style-type: none"> <li>■物件補償料 <span style="float: right;">5,373,301 円</span></li> <li>・東栄元中子線 <span style="margin-left: 100px;">4 件</span> <span style="float: right;">1,900,370 円</span></li> <li>・旭町東栄線 <span style="margin-left: 100px;">2 件</span> <span style="float: right;">3,472,931 円</span></li> <li>○街路整備事業（繰越明許分）【建設課】</li> <li>■道路改良工事 <span style="float: right;">101,638,000 円</span></li> <li>・東栄元中子線 <span style="margin-left: 100px;">1 件</span> <span style="float: right;">57,554,200 円</span></li> <li>・旭町東栄線 <span style="margin-left: 100px;">2 件</span> <span style="float: right;">44,083,800 円</span></li> <li>■用地購入費 <span style="float: right;">3,426,406 円</span></li> <li>・東栄元中子線 <span style="margin-left: 100px;">80.78 m<sup>2</sup></span> <span style="float: right;">2,003,344 円</span></li> <li>・旭町東栄線 <span style="margin-left: 100px;">41.60 m<sup>2</sup></span> <span style="float: right;">1,423,062 円</span></li> <li>■物件補償料 <span style="float: right;">16,934,213 円</span></li> <li>・旭町東栄線 <span style="margin-left: 100px;">1 件</span> <span style="float: right;">16,934,213 円</span></li> </ul>		
5 下水道費		
1 下水道事業費		
○公共下水道事業負担金【建設課】		
・小千谷市下水道事業会計への負担金		556,043,000 円
6 住宅費		
1 住宅総務費		
○住宅総務経費【建設課】		
■一般木造住宅耐震診断補助金	1 件	70,000 円
■住宅エコリフォーム補助金	188 件	18,800,000 円
■定住促進マイホーム取得補助金	82 件	45,165,000 円
新築72件(うち市内業者利用27件、転入者21件、子育て世代68件) 建売1件(うち市内業者利用0件、転入者1件、子育て世代1件) 中古9件(うち転入者1件、子育て世代9件) の合計82件を補助。※複数の対象要件に該当する場合あり		
○住宅建築資金融資事業【建設課】		
■住宅建築資金融資預託金（過年度貸付分）		2,814,787 円
2 公営住宅管理費		
○公営住宅管理経費【建設課】		
■公営住宅管理戸数		
住 宅 別		戸 数
県営住宅		122
市営住宅	公営住宅	329
	単独住宅	40
	特定公共賃貸住宅	6
計		497

【一般】8款 土木費

款項目	主要な施策の成果等
-----	-----------

○公営住宅施設整備事業【建設課】

日吉団地住宅エレベーター設置（建築主体）工事（39,202,900円）  
 日吉団地住宅エレベーター設置（電気設備）工事（2,568,500円）  
 木津団地住宅解体工事（10,890,000円） その他工事（567,600円）  
 ・施設整備工事（日吉団地住宅ほか） 3団地（5工事） 53,229,000円

7 国土調査費

1 国土調査費

○国土調査事業【建設課】

第31-1計画区（土川、上ノ山、本町、平成、稲荷町、船岡の各一部）0.16Km<sup>2</sup>の地籍調査を実施した。  
 今後の土地の利活用時における土地の調査（境界、所有者など）の省力化・効率化が図れる。

■地籍調査

調査区：第31-1計画区（土川、上ノ山、本町、平成、稲荷町、船岡の各一部 0.16Km<sup>2</sup>）  
 ・現地調査、測量、地籍図の作成ほか（E2、F1、F2、G、H1工程）

調査面積 (Km <sup>2</sup> )	換算面積（実施工程を考慮した進捗面積）		0.15
	作業工程別面積	C工程：地籍図根三角測量	0.00
		D工程：地籍図根多角測量	0.00
		E工程：一筆地調査	0.16
		F1工程：地籍細部測量	0.16
		F2工程：地籍図原図の作成	0.16
		G工程：地積測定	0.16
		H工程：地籍図及び地籍簿の作成等	0.16
システム化（Km <sup>2</sup> ）		0.00	
事業費（千円）		23,433	
補助金（千円）		17,574	
市費（千円）		5,859	

○国土調査事業（繰越明許分）【建設課】

第30-2計画区（土川、上ノ山の各一部）0.19Km<sup>2</sup>の地籍調査を実施した。  
 今後の土地の利活用時における土地の調査（境界、所有者など）の省力化・効率化が図れる。

■地籍調査

調査区：第30-2計画区（土川、上ノ山の各一部 0.19Km<sup>2</sup>）  
 ・面積測定、地籍図・地籍簿等の作成、閲覧ほか（F2-2、G、H1工程）

調査面積 (Km <sup>2</sup> )	換算面積（実施工程を考慮した進捗面積）		0.05
	作業工程別面積	C工程：地籍図根三角測量	0.00
		D工程：地籍図根多角測量	0.00
		E工程：一筆地調査	0.00
		F1工程：地籍細部測量	0.00
		F2工程：地籍図原図の作成	0.19
		G工程：地積測定	0.19
		H工程：地籍図及び地籍簿の作成等	0.19
システム化（Km <sup>2</sup> ）		0.19	
事業費（千円）		8,099	
補助金（千円）		5,955	
市費（千円）		2,144	

事業全体進捗率 26.62%

【一般】9款 消防費

款項目 主要な施策の成果等

9 消防費

1 消防費

1 常備消防費

○本部・署経費【消防本部・消防署】

○出張所経費【消防本部・消防署】

■階級別消防職員数（令和2年4月1日現在）

区分	消防司令長	消防司令	消防司令補	消防士長	消防副士長	消防士	合計
消防本部	1	7	19	7	4	14	52
消防署		1	5	2	1	2	11
川口出張所							
合計	1	8	24	9	5	16	63

■消防車両の現有状況（令和2年4月1日現在）

区分	ポンプ車 水槽車	化学車	はしご車	救助工作車	高 救	規 急	格 車	その他車両	合計
消防本部	3	1	1	1		2		5	13
消防署						1		1	3
川口出張所	1	-	-	-					
合計	4	1	1	1		3		6	16

■消防職員、消防ポンプ自動車受持人口世帯及び面積（令和2年4月1日現在）

消防職員 (実数)	消防職員1人当たり		
	人口	世帯	面積
63人	621人	225世帯	3.0Km <sup>2</sup>

消防ポンプ 自動車	消防ポンプ自動車1台当たり		
	人口	世帯	面積
5台	7,826人	2,837世帯	41.0Km <sup>2</sup>

■消防力の状況（令和2年4月1日現在）

区分	署・所数	車両台数	職員数
基準	2	16	93
現有	2	15	63

■通信指令施設（令和2年4月1日現在）

装置の名称	装置の機能	実装回線数
指令台 (消防緊急通信指令システム)	119番受付回線	8
	指令回線	2
	局線回線	1
	専用回線	4
	内線回線	2
	自動順次指令装置	5
自動案内装置	災害情報テレフォンガイド (Tel 83-3030)	5
情報収集装置	主録音装置/1台	
非常用指令装置	指令電話装置の機能障害時に、119番回線の受信及び指令機能を代替する装置	

【一般】9款 消防費

款項目 主要な施策の成果等

■消防救急デジタル無線設備(令和2年4月1日現在)

区分	配置場所等	出力(W)	個数	備考
基地局	消防本部・消防署	10	1	活動波1(市波) 活動波2(団波) 活動波3(救急波) 主運用波 統制波1 統制波2 統制波3
	山本山	1	1	
固定局	消防本部・消防署	10	1	
	山本山	1	1	
固定移動局	川口出張所	10	1	
簡易基地局	現場指揮本部	10	2	
	消防団指揮本部	10	1	
車載無線機	消防署配備車両	10	15	
	消防団配備車両	10	43	
携帯無線機	消防署車両、分隊長等	5	30	
	消防団車両、本団員等	5	15	

■消防救急アナログ無線設備(令和2年4月1日現在)

区分	配置場所等	出力(W)	個数	備考
基地局	消防本部・消防署	10	1	防災相互波
	携帯無線機	5	3	

■119番受信回数(令和2年1月1日～令和2年12月31日)

区分	119番専用回線	携帯119番	合計
火災	8	16	24
救急	807	386	1,193
救助	9	11	20
その他の災害	3	11	14
転送	火災	-	-
	救急	3	34
	救助	-	-
	その他災害	1	-
いたずら	7	3	10
間違い	23	45	68
機器誤発報調査	4	1	5
通報訓練	199	33	232
企業試験	65	-	65
無言電話	-	1	1
問い合わせ	6	12	18
その他	116	469	585
合計	1,251	1,022	2,273

■火災・救急・救助出動件数別覚知状況(令和2年1月1日～令和2年12月31日)

覚知別	火災	救急	救助	合計
119番専用回線	3	836	4	843
携帯119番専用回線	7	366	10	383
加入電話	3	139	9	151
駆け込み通報	-	3	-	3
自己覚知	-	-	-	-
その他	2	102	7	111
合計	15	1,446	30	1,491

【一般】9款 消防費

款項目 主 要 な 施 策 の 成 果 等

■火災・風水害等出動状況（令和2年1月1日～令和2年12月31日）

区 分	出動回数	延人員
火 災	15	234
救 急	1,446	5,103
救 助	30	382
風水害等の災害	-	-
演習・訓練	20	187
広報・指導	243	976
警防調査	74	292
火災調査	11	54
特別警戒	39	174
捜 索	-	-
予防査察	172	558
誤 報 等	-	-
そ の 他	1,166	2,899
合 計	3,216	10,859

■予防関係事務（令和2年4月1日～令和3年3月31日）

（単位：件）

区 分	小千谷市	長岡市川口地域	合計
建築同意事務	43	4	47
建築同意事務（不同意）	-	-	-
建築通知受理	100	5	105
防火対象物使用開始届出書受理	37	-	37
消防用設備等設置届出書受理	56	10	66
消防用設備等完成検査済証交付	24	6	30
消防用設備等証明書発行	2	-	2
消防用設備等点検結果報告書受理	462	89	551
防火対象物定期点検報告書受理	16	2	18
防火管理者選任（解任）届受理	47	17	64
消防計画作成（変更）届受理	76	29	105
自衛消防訓練通知書受理	225	57	282
り災証明発行	6	-	6
少量危険物等貯蔵・取扱い届出書受理	23	3	26

【一般】9款 消防費

款項目 主要な施策の成果等

■火災統計（令和2年1月1日～令和2年12月31日）

(1)火災概況

【小千谷市】

区分	単位	令和2年 (A)	令和元年(平成31年) (B)	増減 (C)	増減率 (C)/(B)×100 (%)
出火件数	件	15	15	-	0.0
建物		8	8	-	0.0
林野		-	-	-	-
車両		1	1	-	0.0
その他		6	6	-	0.0
焼損棟数	棟	10	10	-	0.0
全焼		1	3	▲ 2	▲ 66.7
半焼		1	1	-	0.0
部分焼		3	-	3	皆増
ぼや		5	6	▲ 1	▲ 16.7
建物焼損面積	m <sup>2</sup>	178	238	▲ 60	▲ 25.2
林野焼損面積	a	-	-	-	-
死者	人	1	-	1	皆増
負傷者	人	-	4	▲ 4	皆減
り災世帯数	世帯	6	7	▲ 1	▲ 14.3
全損		1	2	▲ 1	▲ 50.0
半損		1	-	1	皆増
小損		4	5	▲ 1	▲ 20.0
損害額	千円	8,506	8,208	298	3.6
建物		7,787	7,926	▲ 139	▲ 1.8
林野		-	-	-	-
車両		719	282	437	155.0
その他		-	-	-	-

【一般】9款 消防費

款項目 主要な施策の成果等

【長岡市川口地域】

区分	単位	令和2年 (A)	令和元年(平成31年) (B)	増減 (C)	増減率 (C)/(B)×100 (%)
出火件数	件	-	1	▲ 1	皆減
建物		-	-	-	-
林野		-	-	-	-
車両		-	-	-	-
その他		-	1	▲ 1	皆減
焼損棟数	棟	-	-	-	-
全焼		-	-	-	-
半焼		-	-	-	-
部分焼		-	-	-	-
ぼや		-	-	-	-
建物焼損面積	m <sup>2</sup>	-	-	-	-
林野焼損面積	a	-	-	-	-
死者	人	-	-	-	-
負傷者	人	-	-	-	-
り災世帯数	世帯	-	-	-	-
全損		-	-	-	-
半損		-	-	-	-
小損		-	-	-	-
損害額	千円	-	-	-	-
建物		-	-	-	-
林野		-	-	-	-
車両		-	-	-	-
その他		-	-	-	-

(2) 出火原因

【小千谷市】

区分	出火原因	火のついたゴミ	ガステーブル	火のついた縄	たばこ	配線器具	消し炭薪	煙突	排気管に鳥の巣	風呂釜	雷	不明	合計
建物	-	1	-	1	1	1	1	-	1	1	1		8
林野	-	-	-	-	-	-	-	-	-	-	-	-	-
車両	-	-	-	-	-	-	-	-	1	-	-	-	1
その他	3	-	1	-	-	-	-	-	-	-	-	2	6
計	3	1	1	1	1	1	1	1	1	1	1	3	15

【長岡市川口地域】

区分	出火原因	火のついたゴミ	合計
建物	-	-	-
林野	-	-	-
車両	-	-	-
その他	-	-	-
計	-	-	-



【一般】9款 消防費

款項目 主 要 な 施 策 の 成 果 等

■危険物関係事務

・製造所等事務処理状況（令和2年4月1日～令和3年3月31日）

区 分	許 可			完 成 検 査		廃止届
	設 置	変 更	譲 渡	設 置	変 更	
製造所	-	-	-	-	-	-
屋内貯蔵所	-	-	-	-	-	-
屋外貯蔵所	-	-	-	-	-	-
タンク貯蔵所	屋 内	-	-	-	-	-
	屋 外	-	-	-	-	-
	地 下	1	1	-	1	2
	簡 易	-	-	-	-	-
	移 動	1	-	-	1	-
給油取扱所	-	3	-	-	3	-
第一種販売取扱所	-	-	-	-	-	-
第二種販売取扱所	-	-	-	-	-	-
一般取扱所	-	5	-	-	6	1
合 計	2	9	-	2	11	4

完 成 検 査 前 検 査		件 数
水張検査	10 <sup>キロパス</sup> 以下	-
	10 <sup>キロパス</sup> を超え1000 <sup>キロパス</sup> 以下	-
水圧検査	600 <sup>パス</sup> 以下	-
	600 <sup>パス</sup> を超え10 <sup>キロパス</sup> 以下	-
	10 <sup>キロパス</sup> を超えるもの	-

- ・危険物仮貯蔵・仮取扱承認申請書受理件数 6 件
- ・危険物製造所等使用休止届出書受理件数 - 件
- ・危険物製造所等品名、数量又は指定数量の倍数変更届出書受理件数 2 件
- ・危険物製造所等災害発生届出書受理件数 - 件

【一般】9款 消防費

款項目 主要な施策の成果等

■救急業務の内訳

(1) 事故種別出場調 (令和2年1月1日～令和2年12月31日)

種別		火災	自然災害	水難	交通	労働災害	運動競技	一般負傷	加害	自損行為	急病	その他	計
出 場 件 数	小千谷市	-	-	2	73	24	3	205	6	18	765	164	1,260
	長岡市川口地域	-	-	-	20	3	-	30	1	2	116	7	179
	関越自動車道	-	-	-	3	-	-	1	-	-	2	-	6
	応 援	-	-	-	1	-	-	-	-	-	-	-	1
	合 計	-	-	2	97	27	3	236	7	20	883	171	1,446
不 搬 送 件 数	小千谷市	-	-	2	8	1	-	15	1	6	78	12	123
	長岡市川口地域	-	-	-	3	-	-	2	1	-	12	3	21
	関越自動車道	-	-	-	2	-	-	-	-	-	-	-	2
	応 援	-	-	-	1	-	-	-	-	-	-	-	1
	合 計	-	-	2	14	1	-	17	2	6	90	15	147
搬 送 人 員	小千谷市	-	-	-	73	23	3	191	6	12	687	152	1,147
	長岡市川口地域	-	-	-	19	3	-	28	-	2	104	4	160
	関越自動車道	-	-	-	1	-	-	1	-	-	2	-	4
	応 援	-	-	-	-	-	-	-	-	-	-	-	-
	合 計	-	-	-	93	26	3	220	6	14	793	156	1,311

(2) 事故種別収容先医療機関名 (令和2年1月1日～令和2年12月31日)

区域	医療機関名	急病	交通事故	一般負傷	その他	合計
小千谷市	告示 厚生連小千谷総合病院	488	49	144	40	721
	その他の市内病院	4	4	7	4	19
長岡市	告示 長岡赤十字病院	121	19	36	59	235
	告示 長岡中央総合病院	83	14	17	56	170
	告示 立川総合病院	85	3	15	30	133
	告示 長岡西病院	-	-	-	1	1
	その他の市内病院	1	-	1	1	3
新潟	告示 新潟大学医歯学総合病院	1	-	-	1	2
その他	告示 県立十日町病院	3	3	-	3	9
	告示 魚沼基幹病院	4	1	-	6	11
	告示 魚沼市立小出病院	1	-	-	-	1
	告示 亀田第一病院	-	-	-	2	2
	告示 国立病院機構西新潟中央病院	1	-	-	1	2
	告示 県立新発田病院	1	-	-	-	1
	告示 柏崎総合医療センター	-	-	-	1	1
合 計		793	93	220	205	1,311

(3) ドクターヘリ活動件数 (令和2年1月1日～令和2年12月31日)

種 別	急病	一般負傷	労働災害	交通	転院搬送	自損行為	合計
活動件数	54	11	4	5	1	1	76

※要請件数は118件 (キャンセル理由は天候不順、他事案出動、救急隊現場観察の結果不要)

【一般】9款 消防費

款項目 主要な施策の成果等

(4) 地区別出場調（令和2年1月1日～令和2年12月31日）

地区別		種別	急病	交通	一般	その他	合計
小千谷市	城川		213	32	57	155	457
	東小千谷		132	15	31	11	189
	西小千谷		130	3	32	12	177
	千田		78	2	25	9	114
	片貝		79	4	22	14	119
	真人		28	7	7	5	47
	山辺		36	6	11	4	57
	岩沢		20	1	3	2	26
	吉谷		17	-	6	3	26
	五辺・高梨		14	2	2	1	19
	川井		7	-	3	1	11
	東山		11	1	6	-	18
		計		765	73	205	217
長岡市川口地域	西川口		38	3	12	5	58
	東川口		23	2	5	4	34
	和南津		9	2	2	2	15
	中山		16	9	6	1	32
	田麦山		12	-	3	-	15
	牛ヶ島		3	1	1	1	6
	木沢		1	-	-	-	1
	武道窪		3	-	-	-	3
	相川		5	1	1	-	7
	貝ノ沢		5	2	-	-	7
	荒谷		1	-	-	-	1
		峠		-	-	-	-
	計		116	20	30	13	179
高速	関越自動車道上り		2	1	1	-	4
	関越自動車道下り		-	2	-	-	2
	応援		-	-	-	-	-
		計		2	3	1	-
管外応援	長岡市		-	-	-	-	-
	十日町市		-	1	-	-	1
	魚沼市		-	-	-	-	-
		計		-	1	-	-
合計			883	97	236	230	1,446

(5) 事故種別・発生場所別救助出動件数（令和2年1月1日～令和2年12月31日）

区分	火災	交通事故	水難事故	風水害等	機械・建物	その他	合計
屋内	1	-	-	-	-	-	1
道路	-	18	-	-	-	-	18
水面	-	-	4	-	-	1	5
山岳	-	-	-	-	-	1	1
その他	-	1	-	-	-	4	5
合計	1	19	4	-	-	6	30

【一般】9款 消防費

款項目	主要な施策の成果等																																																
■施設改修工事 ※感染症対応事業																																																	
・小千谷市消防本部庁舎仮眠室感染防止間仕切工事	期間：令和2年11月10日～令和2年11月30日	1,782,000 円																																															
・消防署川口出張所仮眠室感染防止間仕切カーテン修繕工事	期間：令和2年9月8日	215,000 円																																															
2 非常備消防費																																																	
○非常備消防経費【消防本部・消防署】																																																	
■消防団員数（令和2年4月1日現在）	■職業別消防団員数（令和2年4月1日現在）																																																
<table border="1"> <thead> <tr> <th>区 分</th> <th>定員</th> <th>現員</th> <th>うち女性</th> </tr> </thead> <tbody> <tr><td>団 長</td><td>1</td><td>1</td><td>-</td></tr> <tr><td>副団長</td><td>3</td><td>3</td><td>-</td></tr> <tr><td>分団長</td><td>21</td><td>17</td><td>1</td></tr> <tr><td>副分団長</td><td>22</td><td>23</td><td>1</td></tr> <tr><td>部 長</td><td>57</td><td>48</td><td>1</td></tr> <tr><td>班 長</td><td>190</td><td>165</td><td>3</td></tr> <tr><td>団 員</td><td>456</td><td>378</td><td>6</td></tr> <tr><td>合 計</td><td>750</td><td>635</td><td>12</td></tr> </tbody> </table>	区 分	定員	現員	うち女性	団 長	1	1	-	副団長	3	3	-	分団長	21	17	1	副分団長	22	23	1	部 長	57	48	1	班 長	190	165	3	団 員	456	378	6	合 計	750	635	12	<table border="1"> <tbody> <tr><td>日本郵政職員</td><td>5</td></tr> <tr><td>地方公務員</td><td>6</td></tr> <tr><td>特殊法人等公務員に準ずる職員</td><td>27</td></tr> <tr><td>その他</td><td>597</td></tr> <tr><td>合 計</td><td>635</td></tr> </tbody> </table>			日本郵政職員	5	地方公務員	6	特殊法人等公務員に準ずる職員	27	その他	597	合 計	635
区 分	定員	現員	うち女性																																														
団 長	1	1	-																																														
副団長	3	3	-																																														
分団長	21	17	1																																														
副分団長	22	23	1																																														
部 長	57	48	1																																														
班 長	190	165	3																																														
団 員	456	378	6																																														
合 計	750	635	12																																														
日本郵政職員	5																																																
地方公務員	6																																																
特殊法人等公務員に準ずる職員	27																																																
その他	597																																																
合 計	635																																																
■火災・風水害等出動状況（令和2年1月1日～令和2年12月31日）																																																	
<table border="1"> <thead> <tr> <th>区 分</th> <th>出動回数</th> <th>延人員</th> </tr> </thead> <tbody> <tr><td>火 災</td><td>15</td><td>409</td></tr> <tr><td>救 急</td><td>-</td><td>-</td></tr> <tr><td>救 助</td><td>-</td><td>-</td></tr> <tr><td>風水害等の災害</td><td>-</td><td>-</td></tr> <tr><td>演習訓練</td><td>21</td><td>468</td></tr> <tr><td>広報指導</td><td>292</td><td>2,366</td></tr> <tr><td>警防調査</td><td>-</td><td>-</td></tr> <tr><td>火災調査</td><td>-</td><td>-</td></tr> <tr><td>特別警戒</td><td>13</td><td>255</td></tr> <tr><td>捜 索</td><td>-</td><td>-</td></tr> <tr><td>予防査察</td><td>1</td><td>1</td></tr> <tr><td>誤 報 等</td><td>-</td><td>-</td></tr> <tr><td>そ の 他</td><td>-</td><td>-</td></tr> <tr><td>合 計</td><td>342</td><td>3,499</td></tr> </tbody> </table>	区 分	出動回数	延人員	火 災	15	409	救 急	-	-	救 助	-	-	風水害等の災害	-	-	演習訓練	21	468	広報指導	292	2,366	警防調査	-	-	火災調査	-	-	特別警戒	13	255	捜 索	-	-	予防査察	1	1	誤 報 等	-	-	そ の 他	-	-	合 計	342	3,499				
区 分	出動回数	延人員																																															
火 災	15	409																																															
救 急	-	-																																															
救 助	-	-																																															
風水害等の災害	-	-																																															
演習訓練	21	468																																															
広報指導	292	2,366																																															
警防調査	-	-																																															
火災調査	-	-																																															
特別警戒	13	255																																															
捜 索	-	-																																															
予防査察	1	1																																															
誤 報 等	-	-																																															
そ の 他	-	-																																															
合 計	342	3,499																																															

3 消防施設費

○消防施設経費【消防本部・消防署】

■消防水利(令和2年4月1日現在)

消防水利基準数(メッシュ)	基準適合(メッシュ)	充足率(%)	区 分		基準適合水利数
592	522	88.2	消 火 栓	地上式	307
				地下式	253
				合 計	560
			防 火 水 槽	100m <sup>3</sup> 以上	2
				60m <sup>3</sup> 以上100m <sup>3</sup> 未満	13
				40m <sup>3</sup> 以上60m <sup>3</sup> 未満	218
				20m <sup>3</sup> 以上40m <sup>3</sup> 未満	0
				20m <sup>3</sup> 未満	0
			合 計	233	

【一般】9款 消防費

款項目	主要な施策の成果等														
<p>■消火栓修繕工事（負担金）</p> <table border="1"> <thead> <tr> <th>施設等名</th> <th>件数</th> <th>地区</th> <th>金額（円）</th> </tr> </thead> <tbody> <tr> <td>消火栓修繕工事</td> <td>9</td> <td>内ヶ巻 他</td> <td>7,006,795</td> </tr> </tbody> </table>				施設等名	件数	地区	金額（円）	消火栓修繕工事	9	内ヶ巻 他	7,006,795				
施設等名	件数	地区	金額（円）												
消火栓修繕工事	9	内ヶ巻 他	7,006,795												
○消防施設整備事業【消防本部・消防署】															
■耐震性防火水槽整備															
<table border="1"> <thead> <tr> <th>施設等名</th> <th>件数</th> <th>地区</th> <th>金額（円）</th> </tr> </thead> <tbody> <tr> <td>耐震性防火水槽</td> <td>2</td> <td>高梨、元中子</td> <td>19,857,200</td> </tr> </tbody> </table>				施設等名	件数	地区	金額（円）	耐震性防火水槽	2	高梨、元中子	19,857,200				
施設等名	件数	地区	金額（円）												
耐震性防火水槽	2	高梨、元中子	19,857,200												
■車両整備			28,456,600 円												
<table border="1"> <thead> <tr> <th>車両名</th> <th>台数</th> <th>地区</th> <th>金額（円）</th> </tr> </thead> <tbody> <tr> <td>CD-I型消防ポンプ自動車</td> <td>1</td> <td>五辺</td> <td>21,596,760</td> </tr> <tr> <td>小型動力ポンプ付積載車</td> <td>1</td> <td>桂</td> <td>6,859,840</td> </tr> </tbody> </table>				車両名	台数	地区	金額（円）	CD-I型消防ポンプ自動車	1	五辺	21,596,760	小型動力ポンプ付積載車	1	桂	6,859,840
車両名	台数	地区	金額（円）												
CD-I型消防ポンプ自動車	1	五辺	21,596,760												
小型動力ポンプ付積載車	1	桂	6,859,840												
4 水防費															
○水防経費【危機管理課】															
■水防活動等費用弁償			10,000 円												
<ul style="list-style-type: none"> <li>・大河津・長岡・越路地区水防訓練 0 人</li> <li>    ※感染症拡大防止のため中止</li> <li>・河川合同巡視 1 人</li> <li>・信濃川・魚野川水防連絡会 1 人</li> <li>・水防技術講習会 3 人</li> <li>計 5 人</li> </ul>															
5 防災費															
○防災経費【危機管理課】															
■緊急情報メール配信サービス業務委託料			627,000 円												
登録者数 5,132人（令和2年度末、前年比308人増）															
■緊急情報メール配信サービスシステム改修委託料			110,000 円												
■中越大震災の日関連事業実施業務委託料			345,000 円												
■防災学習実施業務委託料			656,040 円												
■防災情報通信設備等保守点検委託料			3,774,959 円												
<ul style="list-style-type: none"> <li>・防災行政無線</li> <li>・Jアラート（全国瞬時警報システム）</li> <li>・県総合防災情報システム</li> <li>・緊急告知ラジオ</li> <li>    試験放送 12回</li> <li>    放送設備機能試験 2回</li> <li>    新規設置 82件</li> <li>    電波受信環境改善 22件</li> </ul>															

【一般】9款 消防費

款項目	主要な施策の成果等
■施設整備工事	61,430,500 円
防災公園整備工事	
・駐車場・車道・園路の舗装 7,010㎡	・芝張り 12,500㎡
・植樹 桜6本、つばき25本	・東屋 1棟
・看板設置 12基	ほか
■防災用備品購入費	2,871,000 円
デジタル移動系防災行政無線設備	
・基地局設備 1式	・携帯型無線装置 15台
■防災訓練実行委員会負担金	662,908 円
・川井地区6町内（内ヶ巻、川井本田、新田、真皿、冬井、戸屋）	
9月27日（日） 8：00～11：30	
6団体 約250人が参加	
■中越大震災ネットワークおぢや負担金	500,000 円
・総会及び研修会	常葉大学
※感染症拡大防止のためオンラインにより開催	
・住家の被害認定調査実地研修会	小千谷市民学習センターほか
・会員数	86 自治体 (令和3年3月31日現在)
■自主防災組織連絡協議会負担金	1,120,170 円
(1)賠償責任保険料負担金	720,170 円
(2)活動費負担金	400,000 円
・総会及び役員会	各1回
※総会は感染症拡大防止のため書面により開催	
・文化財防火訓練1組織 水消火器訓練・防災研修会等11組織	
■自主防災組織防災用品整備補助金	376,676 円
防災物品の購入に係る費用を補助	
・申請件数	10 件
■中越大震災メモリアル施設運営費補助金 ※感染症対応事業	17,856,421 円
おぢや震災ミュージアムそなえ館運営費補助	
・来館者数：6,841人（うち、一般：2,770人・団体：4,071人）	
・団体来館数：108団体（うち、出前講座対応：6団体）	
・防災キャンドルづくり講座実施 3回	
・体験型イベント防災ジャングル実施 4回	
・非接触型検温消毒器やアクリル板の設置などの感染症対策実施	
■おぢや防災塾 Remember 10.23 【学校教育課】	
震災の経験と教訓を次世代に継承することを目的として、市内の中学3年生を対象に震災に関する映像の上映と防災教育講演会を開催した。	
実施日：10月23日 会場：小千谷市民会館	
演題：「中学生のためのスマート防災 ～命を守るために～」	
講師：防災システム研究所 所長 山村武彦	

【一般】9款 消防費

款項目 主要な施策の成果等

○気象観測経費【消防本部・消防署】

■月別気象観測集計（観測地：元中子／令和2年1月1日～令和2年12月31日）

区分 月	気温(℃)			湿度(%)		風速(m/s)		気圧(hPa)	実効湿度(%)			雨量(mm)	
	平均	最高	最低	平均	最低	平均	最大	現地	平均	最高	最低	総量	日最高
1月	3.5	16.2	-1.1	95.0	48.2	2.5	23.3	1010.4	95.1	97.8	89.5	241.5	30.0
2月	3.0	15.6	-4.9	93.9	44.2	3.0	21.2	1012.6	94.0	96.4	88.5	182.0	20.5
3月	6.6	22.0	-0.9	86.2	18.6	2.9	21.1	1007.3	86.4	90.9	77.9	118.0	16.0
4月	9.1	24.7	0.2	84.1	16.1	3.0	17.1	1006.4	84.6	89.8	77.7	147.0	22.0
5月	17.2	29.6	5.4	82.6	28.7	2.7	17.2	1003.6	82.6	92.0	75.1	100.0	64.0
6月	22.0	32.1	13.9	86.0	34.6	2.3	14.3	999.8	84.3	90.6	76.6	98.0	29.0
7月	23.2	30.7	18.2	95.5	60.9	1.8	12.3	1000.8	94.9	96.9	91.7	346.5	60.0
8月	27.1	36.9	20.3	88.6	36.0	2.4	10.8	1003.4	89.0	95.0	84.3	69.5	19.0
9月	23.3	36.5	12.2	88.5	49.5	2.5	18.0	1004.0	88.2	92.7	81.0	179.5	53.0
10月	14.7	26.7	5.5	91.8	46.9	2.7	13.6	1010.1	91.5	93.8	86.1	119.5	22.0
11月	9.6	24.3	1.3	92.4	37.9	2.9	14.9	1013.6	91.9	95.3	89.3	278.5	46.5
12月	3.3	13.8	-3.1	96.3	60.8	2.8	15.3	1010.5	95.8	97.6	92.7	430.5	62.5

※気象データは元中子（旧北陸農業試験場）に設置してある自動気象観測装置から消防本部へデータ転送されている。

■降積雪量観測集計／上段：日付、下段：降積雪深（令和2年初雪から令和3年雪消）

観測地点(地区)		降雪深 (cm)	最大降雪深 (cm)	最大積雪深 (cm)	根 雪		
					発 日	終 日	根雪期間
県 指 定 観 測 所	元中子※1 (旧北陸農業試験場)	-	-	1月11日 221	12月14日	3月29日	106日
	池ヶ原地区 (池中新田地内)	1190	1月2日 75	2月19日 291	12月14日	4月16日	124日
	塩谷地区※1	-	-	2月19日 333	12月14日	4月21日	129日
東山小学校※2		684	12月16日 58	2月19日 252	12月14日	4月5日	113日
川井(新田)		1101	1月1日 66	2月19日 277	12月14日	4月14日	122日
岩沢(市ノ口)※2		1062	1月1日 67	2月19日 299	12月14日	4月15日	123日
真人南部(中山)		1360	12月16日 75	2月19日 332	12月14日	4月17日	125日
真人北部(市之沢)		1483	1月2日 83	2月19日 362	12月14日	4月18日	126日
片貝中学校※2		466	1月8日 63	1月12日 187	12月14日	3月16日	93日
千田中学校※2		485	1月8日 60	2月19日 205	12月14日	3月29日	106日
消防本部		878	1月10日 73	1月11日 2月19日 195	12月14日	3月25日	102日

※1 自動観測装置による観測のため降雪深及び最大降雪深については計測不可能。

※2 各学校及び岩沢観測所については、休校日、土日祝日は観測を実施していない。

■気象観測装置検定品（元中子気象観測局）交換工事 1,045,000 円

■積雪深計（塩谷気象観測局）交換工事 1,269,400 円

【一般】9款 消防費

款項目	主要な施策の成果等
○感染症対策事業【危機管理課】	
■新型コロナウイルス感染症対策	
・新型コロナウイルス感染症対策本部会議 11回	
・感染症対策用品 21,348,243 円	
(マスク、アルコール、感染防止衣、避難所用段ボールベッド、段ボールパーテーション等)	
・行政事務委託料 1,483,800 円	
新型コロナウイルス感染症に関するチラシの全戸配布 5回	
・施設改修工事 37,070,539 円	
網戸設置工事：避難所等23施設、自動水栓設置工事：避難所等12施設	
感染症対策本部事務室設置工事	
・感染症対策用備品購入費 19,738,257 円	
(移動式エアコン、サーモグラフィカメラ、扇風機、パーテーション、室内テント等)	
○防災経費【危機管理課】 (逡次繰越分)	
■施設整備工事 102,205,000 円	
防災公園整備工事	
・敷地造成 35,181㎡ ・側溝 422m	
・マンホールトイレ：2箇所13基 ・常設トイレ棟：男・女・多目的 各1基	
・園路の路盤工、調整池造成 ほか	



# 【国民健康保険特別会計】



【国保】歳入

歳入

款項目		主要な施策の成果等		
1 国民健康保険税				
1 国民健康保険税【税務課】				
■ 保険税賦課状況				
区分		賦課割合	摘要・按分率	賦課額
医療分	所得割	51%	所得割基礎額 3,869,900,186 円 按分率 6.10%	236,062,297 円
	均等割	34%	被保険者数 7,299 人 1 人当たり 21,000 円	153,279,000 円
	平等割	15%	世帯数 4,663 世帯 1 世帯当たり 16,000 円	70,556,000 円
支援金分	所得割	51%	所得割基礎額 3,869,900,186 円 按分率 2.20%	85,136,216 円
	均等割	49%	被保険者数 7,299 人 1 人当たり 11,000 円	80,289,000 円
介護分	所得割	53%	所得割基礎額 1,606,032,678 円 按分率 1.90%	30,514,147 円
	均等割	47%	被保険者数 2,120 人 1 人当たり 13,000 円	27,560,000 円
合計		100%	賦課総額 軽減額 限度額を超える額 減免額（生活扶助・災害・旧被扶養者 25件） 減免額（新型コロナウイルス感染症による 25件） 増減額 差引調定額	683,396,660 円 100,383,300 円 21,127,516 円 1,074,800 円 2,533,200 円 -5,773,756 円 564,051,600 円
合計年間平均		4,631 世帯	一世帯当たり平均年額	121,799円
"		7,217 人	一人当たり平均年額	78,156円
■ 低所得者に対する保険税軽減分				
区分		被保険者均等割額		
		7割軽減	5割軽減	2割軽減
医療分	対象者	1,733 人	1,587 人	978 人
	軽減総額	25,475,100円	16,663,500円	4,107,600円
小計		46,246,200円		
支援金分	対象者	1,733 人	1,587 人	978 人
	軽減総額	13,344,100円	8,728,500円	2,151,600円
小計		24,224,200円		
介護分	対象者	506 人	341 人	233 人
	軽減総額	4,604,600円	2,216,500円	605,800円
小計		7,426,900円		
合計		77,897,300円		
区分		世帯別平等割額		
		7割軽減	5割軽減	2割軽減
医療分	対象者	1,321 世帯	943 世帯	555 世帯
	軽減総額	13,997,200円	6,836,000円	1,652,800円
合計		22,486,000円		

【国保】歳出

歳出

款項目	主要な施策の成果等						
1 総務費							
1 総務管理費							
1 一般管理費							
○一般管理経費【市民生活課】							
■会議、研修会等（オンライン開催含む）							
・国保運営協議会				2回			
・国保運営協議会委員並びに国保主管課長合同研修会				0回			
・国保主管課長会議（連携会議含む）				2回			
・国保関係会議				3回			
・国保関係研修会				0回			
■国民健康保険世帯数及び被保険者数	〈国民健康保険事業年報より〉						
	区 分	前年度末	年度末	年間平均	年度末現在加入率		
	世帯数	4,609 世帯	4,628 世帯	4,629 世帯	36.6 %		
	被保険者数	7,218 人	7,187 人	7,219 人	20.6 %		
	一般	7,214	7,187	7,219			
	退職	4	0	0			
	(被保険者数の増減)				(単位：人)		
増 加	転 入	社保離脱	生保廃止	出 生	後期離脱	その他	計
	99	926	8	10	0	27	1,070
減 少	転 出	社保加入	生保開始	死 亡	後期加入	その他	計
	94	640	15	54	254	44	1,101
2 保険給付費							
1 療養諸費							
2 高額療養費							
■療養の給付等（費用額）	〈国民健康保険事業年報より〉						
(1)一般被保険者分							
	区 分	件 数	日 数	費 用 額	受診率		
	入 院	1,722 件	29,715 日	1,014,066,200 円	23.9 %		
	入 院 外	54,042	72,508	993,430,840	748.6		
	歯 科	11,193	18,939	167,903,550	155.0		
	小 計	66,957	121,162	2,175,400,590	-		
	調 剤	30,102	(34,422) 枚	356,551,375	-		
	食事療養	(1,649)	(80,335) 回	52,903,475	-		
	訪問看護	269	730	8,651,680	-		
	合 計	97,328	121,892	2,593,507,120	-		

【国保】歳出

款項目 主 要 な 施 策 の 成 果 等

(2) 退職者等被保険者分

区 分	件 数	日 数	費 用 額	受診率
入 院	0 件	0 日	-8,960 円	- %
入 院 外	5	7	63,430	-
歯 科	2	3	14,630	-
小 計	7	10	69,100	0.0
調 剤	3	4 枚	39,670	-
食 事 療 養	0	0 回	0	-
訪 問 看 護	0	0	0	0.0
合 計	10	10	108,770	-

■療養費等の支給額

<国民健康保険事業年報より>

区 分	一般被保険者分		退職者等被保険者分	
	件 数	支 給 額	件 数	支 給 額
食事療養差額	3 件	110,400 円	0 件	0 円
療養費	1,182	7,820,425	1	9,604
高額療養費	4,942	287,836,409	0	0

■1人当たりの医療費（総医療費）

<国民健康保険事業年報より>

（単位：円）

区 分	一 般		退 職		計	
	総医療費	1人当たり	総医療費	1人当たり	総医療費	1人当たり
療養給付等	2,593,507,120	359,261	108,770	-	2,593,615,890	359,276
療養費等	10,624,125	1,472	13,720	-	10,637,845	1,474
計	2,604,131,245	360,733	122,490	0	2,604,253,735	360,750

■第三者行為損害賠償求償事務取扱件数

- ・被害届受付件数 2 件
- ・国保連合会請求件数 0 件
- ・回収金額 2,380 円

■診療報酬明細書点検状況（一般被保険者及び退職者等被保険者分）

- ・台帳照合及び内容点検枚数 98,110 枚 2,184,740,821 円
- うち過誤調整を行なったもの 374 枚 2,752,244 円

■点検状況等

(1) 被保険者資格

資 格	内 容	枚数	金 額
資 格	他保険のもの	4 枚	792,796 円
	他制度のもの	176	1,033,447
	そ の 他	4	99,536
	計	184	1,925,779



**【国保】歳出**

款項目 主要な施策の成果等

4 保健事業費

1 保健事業費

1 保健事業費

○保健事業【市民生活課】

■人間ドック受診状況（30歳～74歳）

区分	男	女	合計	割合
30～39歳	28 人	27 人	55 人	2.6 %
40～49歳	107	99	206	9.7
50～59歳	116	131	247	11.6
60～69歳	472	431	903	42.5
70～74歳	435	278	713	33.6
合計	1,158	966	2,124	100.0

■人間ドック助成額 (単位：円)

区分	件数	金額
全市民対象	947 件	9,470,000 円
国保被保険者	1,203	23,633,200
(内75歳到達者助成)	(内26)	(内260,000)
助成なし	0	0
合計	2,150	33,103,200

■健康づくり推進事業委託料 26,000 円

・特定健診受診料助成

40歳助成	1,000円 × 14人	14,000 円
50歳助成	1,000円 × 12人	12,000 円

■人間ドック検診費用助成金 0 円

2 特定健康診査等事業費

1 特定健康診査等事業費

○特定健康診査等事業【市民生活課】 < 特定健診・特定保健指導進捗・実績管理表より >  
< 特定保健指導委託経費内訳書より >

■実施状況

・特定健康診査	被保数(40歳～74歳)	6,052 人 (R2.3.31現在)
	対象者数	5,617 人
	受診者数	3,410 件

・特定保健指導	動機付け支援	対象者数	299 人
		初回面接終了者	82 人
		6ヶ月後評価終了	70 人

積極的支援	対象者数	96 人
	初回面接終了者	15 人
	6ヶ月後評価終了	5 人

特定保健指導終了率 19.0%

参考

令和元年度の特定保健指導対象者で令和2年度に実績評価を終了した者

動機付け支援	65 人
積極的支援	17 人

【国保】歳出



# 【介護保険特別会計】



【介保】歳入

歳入

款項目	主要な施策の成果等		
1 保険料			
1 保険料			
1 第1号被保険者保険料【税務課】			
■段階別保険料			
所得段階	対 象 者	令和2年度保険料	
		調整率	年額
第1段階	・生活保護受給者 ・市民税世帯非課税で老齢福祉年金受給者 ・市民税世帯非課税の方(合計所得金額+課税年金収入額80万円以下)	0.30	19,500円
第2段階	市民税世帯非課税の方 (合計所得金額+課税年金収入額80万円超120万円以下)	0.50	32,500円
第3段階	市民税世帯非課税の方 (第1・第2段階に該当しない方)	0.70	45,500円
第4段階	世帯に市民税が課税されている方がいるが、本人が市民税非課税の方 (本人の合計所得金額+課税年金収入額80万円以下)	0.90	58,500円
第5段階	世帯に市民税が課税されている方がいるが、本人が市民税非課税の方 (第4段階に該当しない方)	1.00	65,100円
第6段階	本人が市民税課税の方 (合計所得金額120万円未満)	1.20	78,100円
第7段階	本人が市民税課税の方 (合計所得金額120万円以上200万円未満)	1.30	84,600円
第8段階	本人が市民税課税の方 (合計所得金額200万円以上300万円未満)	1.50	97,600円
第9段階	本人が市民税課税の方 (合計所得金額300万円以上)	1.70	110,600円

【介保】歳入

款項目 主 要 な 施 策 の 成 果 等

■保険料賦課状況

区分	特別徴収		普通徴収	
	人数 (人)	金額 (円)	人数 (人)	金額 (円)
第1段階	976	17,418,500	144 (44)	1,871,800
第2段階	941	29,342,300	62 (39)	670,500
第3段階	1,119	49,138,000	41 (15)	992,500
第4段階	1,232	68,999,000	191 (52)	6,282,900
第5段階	3,288	209,847,100	78 (34)	2,671,400
第6段階	2,194	167,213,000	280 (88)	12,018,800
第7段階	1,172	95,997,600	226 (58)	9,925,200
第8段階	478	45,178,200	101 (28)	5,051,100
第9段階	443	47,413,700	107 (28)	7,252,300
合計	11,843	730,547,400	1,230 (386)	46,736,500

※普通徴収人数欄（ ）は併徴者を再掲

■新型コロナウイルス感染症に関する保険料減免状況

区分	人数 (人)	金額 (円)
減免	30	1,401,100

【介保】歳出

歳出

款項目	主要な施策の成果等					
1 総務費						
1 総務管理費						
1 一般管理費						
○一般管理経費【福祉課】						
■各種委員会等の委員構成	(単位：人)					
	名	人員	構 成			
小千谷市地域包括ケア会議		73	長岡地域振興局健康福祉環境部 1 老人福祉施設 2 医療機関 2 居宅介護支援事業所 9 介護保険サービス事業所 42 社会福祉協議会 1 障がい者基幹相談支援センター 1 在宅歯科医療連携室 1 在宅医療・介護連携支援センター 1 障がい者相談支援事業所 3 生活支援コーディネーター 10			
小千谷市保健福祉・介護保険事業検討委員会		14	学識経験者 2 関係行政機関等職員 3 保健医療関係者 3 福祉関係者 4 公募者(被保険者) 2			
小千谷市介護認定審査会		42	医師12 歯科医師 6 理学療法士 2 看護師 3 准看護師 2 薬剤師 2 社会福祉士 3 介護福祉士 12			
■会議・研修等						
(1)所管する会議等						
	区 分	回 数				
	介護保険事業検討委員会	4				
	地域包括支援センター運営協議会	2				
	介護認定審査会	113				
	(うち書面審査回数) ※感染症対応事業	(57)				
	介護認定審査会運営会議	1				
(2)その他						
	区 分	回 数				
	介護保険担当者会議	2				
	介護保険関係研修会	1				
3 介護認定審査会費						
1 介護認定審査会費						
○介護認定審査会経費【福祉課】						
■介護保険被保険者数(第1号被保険者数)	(単位：人)					
	前年度末	増	減	年度末	年間平均	
	12,111	551	512	12,150	12,128	
(被保険者数の増減内訳)	(単位：人)					
増 加	転 入	職権復活	65歳到達	適用除外非該当	その他	計
	24	1	525	-	1	551
減 少	転 出	職権喪失	死 亡	適用除外該当	その他	計
	38	-	471	-	3	512

【介保】歳出

款項目 主 要 な 施 策 の 成 果 等

■要介護（要支援）認定者数等

(1) 要介護（要支援）認定者数（令和3年3月末現在） (単位：人)

区 分	要支援	要支援	要介護	要介護	要介護	要介護	要介護	計
	1	2	1	2	3	4	5	
第1号被保険者	92	219	313	356	343	306	241	1,870
65歳以上75歳未満	9	31	30	29	34	23	32	188
75歳以上85歳未満	33	71	99	91	76	64	56	490
85歳以上	50	117	184	236	233	219	153	1,192
第2号被保険者	2	7	3	5	9	3	6	35
総 数	94	226	316	361	352	309	247	1,905

(2) 認定調査実施件数 (単位：件)

区 分	新 規		変 更		更 新		計	
	在宅	施設	在宅	施設	在宅	施設	在宅	施設
職 員	292	151	83	118	702	189	1,077	458
	443		201		891		1,535	
委 託	4	5	25	19	277	206	306	230
	9		44		483		536	
計	296	156	108	137	979	395	1,383	688
	452		245		1,374		2,071	

(3) 要介護（要支援）認定審査件数 (単位：件，%)

区 分	非 該 当	要 支 援	要 支 援	要 介 護	要 介 護	要 介 護	要 介 護	要 介 護	要 介 護	要 介 護 要 支 援 計	審 査 件 数
		1	2	1	2	3	4	5			
審 査 件 数	12	120	262	389	425	399	334	230	2,159	2,171	
要 介 護 支 援 比 率		5.6	12.1	18.0	19.6	18.5	15.5	10.7	100.0		

■認定審査会審査件数

2,171 件 (うち書面審査件数 1,138件)

2 認定調査等費

○認定調査等経費【福祉課】

■介護認定に係る認定調査(非常勤職員及び委託による調査)及び主治医意見書作成等経費

- ・認定調査件数 1,313 件
- ・主治医意見書作成件数 2,108 件

【介保】歳出

款項目	主 要 な 施 策 の 成 果 等
-----	-------------------

2 保険給付費

- 1 介護サービス等諸費
- 2 介護予防サービス等諸費

1 介護（予防）サービス給付費

■介護サービス受給者数（令和3年2月現在）（単位：人）

区 分	要支 援1	要支 援2	経過 的要 介護	要介 護1	要介 護2	要介 護3	要介 護4	要介 護5	計
居宅サービス受給者	32	108	-	205	288	202	93	44	972
地域密着型サービス受給者	2	4	-	63	91	114	86	68	428
介護老人福祉施設入所者	-	-	-	-	3	34	87	51	175
介護老人保健施設入所者	-	-	-	13	18	39	23	32	125
介護療養型医療施設入所者	-	-	-	1	3	4	3	10	21
介護医療院	-	-	-	-	-	1	9	9	19
計	34	112	-	282	403	394	301	214	1,740
要介護（要支援）認定者数	88	229	-	314	365	352	311	246	1,905
介護サービス利用率（%）	38.6	48.9	-	89.8	110.4	111.9	96.8	87.0	91.3

■居宅介護サービス受給状況（令和2年3月～令和3年2月）

(1) 居宅介護サービス利用状況

区 分	利用人数 月計累計（人）	月平均利用 人数（人）
訪問介護	2,392	199.3
訪問入浴介護	262	21.8
訪問看護	1,002	83.5
訪問リハビリテーション	137	11.4
居宅療養管理指導	424	35.3
通所介護	4,371	364.3
通所リハビリテーション	1,345	112.1
短期入所生活介護	2,580	215.0
短期入所療養介護	44	3.7
福祉用具貸与	7,718	643.2
特定施設入居者生活介護	507	42.3
居宅介護支援・介護予防支援	10,948	912.3
福祉用具購入	153	12.8
住宅改修	91	7.6

(2) 居宅介護サービス費用及び給付費

区 分	利用人数 月計累計（人）	費用額等（円）	一人当たり月平均 費用額等（円）
居宅介護サービス費用	11,792	1,027,630,543	87,146
居宅介護サービス給付費		918,248,694	77,870
福祉用具購入費用	153	3,330,977	21,771
福祉用具購入給付費		2,970,082	19,412
住宅改修費	91	7,977,528	87,665
住宅改修給付費		7,158,826	78,668
サービス計画給付費	10,948	143,762,330	13,131
合 計		1,182,701,378	
		1,072,139,932	

【介保】歳出

款項目 主要な施策の成果等

■施設介護サービス受給状況（令和2年3月～令和3年2月）

(1)施設介護サービス利用状況 (単位：人)

区 分	利用人数 月計累計	月平均 利用人数
介護老人福祉施設	2,044	170
介護老人保健施設	1,659	138
介護療養型医療施設	276	23
介護医療院	203	17
計	4,182	349

(2)施設介護サービス費用及び給付費 (単位：円)

区 分	費用額等	一人当たり月 平均費用額等
介護老人福祉施設	介護費用	583,945,198
	給 付 費	524,874,002
介護老人保健施設	介護費用	495,358,651
	給 付 費	442,652,815
介護療養型医療施設	介護費用	113,225,940
	給 付 費	101,057,596
介護医療院	介護費用	84,665,550
	給 付 費	76,198,995
合 計	介護費用	1,277,195,339
	給 付 費	1,144,783,408

■地域密着型介護サービス受給状況（令和2年3月～令和3年2月）

(1)地域密着型サービス利用状況 (単位：人)

区 分	利用人数 月計累計	月平均 利用人数
地域密着型通所介護	1,338	112
認知症対応型通所介護	815	68
小規模多機能型居宅介護	518	43
認知症対応型共同生活介護	489	41
地域密着型特定施設入居者生活介護	334	28
地域密着型介護老人福祉施設入所者生活介護	1,724	144
計	5,218	435



【介保】歳出

款項目	主要な施策の成果等		
(2) 地域密着型サービス費用及び給付費 (単位：円)			
	区 分	費用額等	一人当たり月 平均費用額等
地域密着型通所介護	介護費用	111,455,410	83,300
	給付費	100,166,587	74,863
認知症対応型通所介護	介護費用	91,037,290	111,702
	給付費	81,539,775	100,049
小規模多機能型居宅介護	介護費用	105,497,110	203,662
	給付費	94,589,363	182,605
認知症対応型共同生活介護	介護費用	143,773,870	294,016
	給付費	128,570,727	262,926
地域密着型特定施設入居者生活介護	介護費用	72,702,320	217,672
	給付費	64,893,857	194,293
地域密着型介護老人福祉施設入所者生活介護	介護費用	557,999,910	323,666
	給付費	501,421,415	290,848
合 計	介護費用	1,082,465,910	207,448
	給付費	971,181,724	186,121
3 その他諸費			
1 審査支払手数料			
○介護報酬明細書審査支払経費【福祉課】		1,645,160 円	
■審査委託件数		41,129 件	
4 高額介護サービス等費			
1 高額介護サービス費			
○高額介護サービス費負担金【福祉課】			
■利用延人数		6,272 人	(月平均 523 人)
■給付費		75,102,611 円	(一人当たり平均 11,974 円)
○高額介護サービス費負担金(年間上限)【福祉課】			
■利用延人数		16 人	(月平均 1 人)
■給付費		591,636 円	(一人当たり平均 36,977 円)
2 高額医療合算介護サービス費			
○高額医療合算介護サービス費負担金【福祉課】			
■利用延人数		372 人	(月平均 31 人)
■給付費		10,450,104 円	(一人当たり平均 28,092 円)

【介保】歳出

款項目	主要な施策の成果等			
5 特定入所者介護サービス等費				
1 特定入所者介護サービス費				
■特定入所者介護サービス利用延人数				
・食費分	4,301 人	(月平均	358 人)	
・居住費分	4,341 人	(月平均	362 人)	
■特定入所者介護サービス給付費				
・食費分	96,807,657 円	(一人当たり平均	22,508 円)	
・居住費分	67,365,754 円	(一人当たり平均	15,518 円)	
計	164,173,411 円			
3 地域支援事業費				
1 介護予防・生活支援サービス事業費				
1 介護予防・生活支援サービス事業費				
○介護予防・生活支援サービス事業【福祉課】				
■訪問型サービス				
・介護保険事業所によるサービス	520 件	(延べ)		
・民間事業所によるサービス	27 件	(延べ)		
・看護師などによる訪問	31 件	(延べ)		
■通所型サービス				
・介護保険事業所によるサービス	1,093 件	(延べ)		
・住民運営の通いの場	257 件	(延べ)		
・専門職によるサービス	478 件	(延べ)		
■高額介護サービス				
・利用延人数	26 人			
・給付費	51,106 円			
■介護予防ケアマネジメント	863 件			
・直営実施分	49 件			
■高額医療合算介護サービス				
・利用延人数	6 人			
・給付費	21,290 円			
■介護予防担当者会議	4 回			
2 一般介護予防事業費				
1 一般介護予防事業費				
○一般介護予防事業【福祉課】				
■介護予防把握事業				
実施者数	1,217 人			
総合事業対象候補把握数	367 人			
介護予防アセスメント実施者数	340 人			
事業対象者数(令和3年3月31日現在)	76 人			
■介護予防普及啓発事業				
各種介護予防講座				
・開催回数	160 回			
・延人数	2,239 人			
■介護予防相談会				
・開催回数	43 回			
・延人数	407 人			

【介保】歳出

款項目	主要な施策の成果等
<ul style="list-style-type: none"> <li>■もの忘れ心配相談室                             <ul style="list-style-type: none"> <li>・開催回数 6回</li> <li>・延人数 9人</li> </ul> </li> <li>■地域介護予防活動支援事業                             <ul style="list-style-type: none"> <li>・デイホーム従事者研修 ※感染症対応事業（うち2回）                                      デイホーム再開に向けて、「新型コロナウイルス感染拡大防止策を講じたデイホーム活動のあり方」及び「感染予防対策を取り入れたデイホーム食事提供学習会」を実施し、従事者を支援した。                                      開催回数 3回                                      延人数 63人</li> <li>・民生委員・児童委員高齢者福祉部会研修                                      開催回数 1回                                      延人数 22人</li> <li>・認知症予防と介護の市民講座 ※感染症拡大防止のため中止</li> <li>・認知症高齢者見守り隊講座 ※感染症拡大防止のため中止</li> </ul> </li> <li>■地域リハビリテーション活動支援事業                             <ul style="list-style-type: none"> <li>・創作活動と実践講座 ※感染症拡大防止のため8回中止                                      開催回数 2回                                      延人数 9人</li> <li>・転倒予防実践講座 ※感染症拡大防止のため26回中止</li> </ul> </li> </ul>	

3 包括的支援事業・任意事業費

1 包括的支援事業・任意事業費

○包括的支援事業【福祉課】

■地域包括支援センター 〈小千谷市社会福祉協議会に委託〉

(1) 総合相談業務

相談件数	相談方法	件数	相談者	件数	相談内容（複数有）	件数	
1,896件	電話	875	家族・親族	740	介護保険サービス	709	
	来所	504	本人	552	医療相談	388	
	訪問	459	民生委員等	169	認知症相談	333	
	その他	58	医療機関	134	介護認定申請	326	
	計	1,896	市役所庁内	105	住まいに関すること	214	
				介護支援専門員	73	家族関係	213
				介護保険事業所	18	権利擁護等	206
				その他	105	経済に関すること	136
				計	1,896	生活支援サービス等	131
						虐待	96
						介護相談	85
						成年後見制度	81
						介護予防	48
						その他	80
						計	3,046

(2) 権利擁護・成年後見事業

- ・高齢者虐待防止対策推進会議 1回
- ・高齢者虐待防止関連会議 8回
- ・成年後見制度市長申立 3件

【介保】歳出

款項目	主要な施策の成果等		
(3) 包括的・継続的ケアマネジメント業務			
区 分		回(件)数	
地域包括ケア会議	※感染症対応事業（うち書面会議開催2回）	6 回	
地域ケア会議		1 回	
介護予防支援研修		2 回	
介護支援専門員会議		6 回	
介護支援専門員支援		52 件	
	（ケース相談）	(32)	
	（保険者協議）	(10)	
	（主任介護支援専門員会等）	(10)	
■ 認知症初期集中支援事業			
	・ チーム員会議	1 回	
■ 認知症地域支援・ケア向上事業			
	・ 認知症カフェ	1 か所	10 回 69人（延べ）
		※3か所は感染症拡大防止のため中止	
■ 認知症対策推進検討会議			
		2 回	
■ 生活支援体制整備事業			
	・ 第1層生活支援協議体会議	1 回	
	・ 南部地区生活支援協議体会議	1 回	
	・ 生活支援コーディネーターの配置	10 人(第1層：1人、第2層：9人)	
■ 在宅医療・介護連携			
	・ 在宅医療介護連携協議会	2 回	
	・ 多職種連携研修会	1 回（web研修）	
	・ 市民への啓発講演会	※感染症拡大防止のため中止	
	・ 在宅医療・介護連携相談支援業務	20 件	
■ 介護予防のための地域ケア個別会議			
		5 回	
○ 任意事業【福祉課】			
■ 高齢者見守り相談サービス事業			
	・ 見守り相談装置設置（令和3年3月31日現在）	市民税非課税世帯	105 件
■ 介護支援専門員業務支援事業補助金			
	・ 住宅改修理由書作成	1 件	2,000円
■ 成年後見制度利用支援事業			
	・ 成年後見人等補助金	1 件	216,000円
■ 家族介護用品支給事業			
	・ 利用者数	64 人	
	・ 支給総額	1,832,750 円	
■ 認知症徘徊SOSネットワーク事業			
	・ 企画会議	※感染症拡大防止のため中止	
	・ 徘徊模擬訓練	※感染症拡大防止のため中止	

# 【後期高齢者医療特別会計】



【後期】歳入

歳入

款項目	主要な施策の成果等			
1 後期高齢者医療保険料				
1 後期高齢者医療保険料				
1 後期高齢者医療保険料【税務課】				
■保険料計算方法				
保険料（年額）	= 均等割額 + 所得割額			
※均等割額	= 1人当たり40,400円			
※所得割額	= (前年中の総所得金額等 - 基礎控除額330,000円) × 7.84%			
■保険料の軽減制度				
①均等割額の軽減				
軽減割合	同一世帯内の加入者及び世帯主の所得の合計			
7.75割軽減	33万円以下の世帯			
7割軽減	33万円以下かつ加入者全員が年金収入80万円以下（他に所得がない）の世帯			
5割軽減	33万円 + (加入者数 × 28.5万円) 以下の世帯			
2割軽減	33万円 + (加入者数 × 52万円) 以下の世帯			
②制度加入前日において会社の健康保険などの被用者保険の被扶養者であった者への軽減				
均等割額	所得割額			
資格取得月から2年間のみ5割軽減 (軽減後の年間保険料額20,200円)	かからない			
(ただし①の均等割額の軽減に該当する場合は、7割軽減または7.5割軽減となる)				
■保険料集計表（現年度分軽減別）				
区分	令和2年度			
	特別徴収		普通徴収（併徴）	
	人数	金額	人数(併徴)	金額
均等割				
7割軽減者	696	7,431,700	90 (67)	1,197,900
7割軽減者（特例）	3	28,800	1 (1)	10,500
7.5割軽減者	1,515	13,557,700	170 (135)	1,857,800
7.5割軽減者（特例）	12	89,700	6 (4)	37,200
5割軽減者	1,025	34,489,900	116 (95)	4,276,700
5割軽減者（特例）	59	1,317,000	25 (12)	316,600
2割軽減者	577	34,969,500	71 (36)	3,943,400
軽減合計	3,887	91,884,300	479 (350)	11,640,100
軽減無	2,057	141,656,100	353 (138)	72,145,300
合計	5,944	233,540,400	832 (488)	83,785,400
※普通徴収人数欄（ ）は併徴者を再掲				
※（特例）とは被用者保険の被扶養者軽減に該当した者をいう				
■新型コロナウイルス感染症に関する保険料減免状況				
区分	人数 (人)	金額 (円)		
減免	5	236,500		





# 【工業団地事業特別会計】



【工業】歳入

歳入

款項目

主要な施策の成果等

・特記事項なし

【工業】歳出

歳出

款項目

主要な施策の成果等

・特記事項なし

# —参考—

## 【市の機構】



市の機構（令和2年度）

※ 注釈等がない場合においては、令和2年4月1日現在

1 議会及びその事務部局

(1) 市議会議員

議長 田中 淳

副議長 久保田 陽一

議席	氏名	議席	氏名
1	阿部 守男	9	内山 博志
2	平澤 智	10	佐藤 隆一
3	上村 行雄	11	吉崎 進
4	駒井 和彦	12	久保田 陽一
5	大矢 弘光	13	長谷川 有理
6	佐藤 栄作	14	田中 淳
7	森本 恵理子	15	山賀 一雄
8	住安 康一	16	本田 剛

(2) 議会事務局

局名	局長	次長
議会事務局	遠藤 孝司	林 真紀子

## 2 執行機関

### (1) 長及びその事務部局

市長 大塚昇一

副市長 大塚良夫

課名	課長	課長補佐等
総務課 (選挙管理委員会)	山川正則	小川民子
企画政策課	真島新一	山本和也
観光交流課	大平忍	大平潤一
危機管理課	波間陽一	山谷浩之
税務課	和田計房	佐藤正行
市民生活課	吉越陽子	進藤浩幸
福祉課	谷口則子	小川賢一
健康未来こども課	岡元義之	平澤英樹
農林課 (農業委員会事務局)	高橋英樹	安達仁
商工振興課	西方広幸	大矢尚
建設課	菊田隆	勝野和晃 佐藤俊夫 (都市整備室長)
会計課	(会計管理者) 久須美徹也	

### (2) 公営企業とその事務部局

課(局)名	課(局)長	
ガス水道局	渡辺英明	高橋慶蔵 (業務課長) 佐藤公一 (施設課長)

### (3) 消防本部・消防署

消防長	消防本部次長 兼 消防署長	
渡邊秀樹	村山博	渡辺裕伸 (総務課長) 川上榮太郎 (警防課長 兼 消防副署長) 佐藤一豊 (予防課長) 有馬哲也 (消防署川口出張所長)



## (4) 教育委員会とその事務局

教育長	松 井 周之輔		
委 員	鈴木 進 五 (教育長職務代理者) 和田 正 樹		新 谷 梨恵子 井 上 みゆき
事務局	課 名 等	課 長 等	課長補佐等
	学校教育課	長谷川 靖 之	久須美 尚 子 (管理主事兼指導主事) 佐 藤 寿 樹 岩 田 孝 志
	生涯学習課	井 口 隆	近 藤 茂 子 高 橋 悦 子
	公民館	館長 久保田 千 昭	
	図書館	館長 (非常勤特別職) 小 池 尚 子	
	勤労青少年ホーム 東小千谷体育センター	館長 (非常勤特別職) 須 田 文 彦	
	教育センター 青少年育成センター (マイルーム)	センター長 (非常勤特別職) 菅 原 誠 廣	
	学校給食センター	センター長 (非常勤特別職) 西 脇 直 樹	

## (5) 監査委員とその事務局

委 員	佐 藤 昭 夫	山 賀 一 雄
事務局長	野 口 美奈子	

## (6) 農業委員会とその事務局 (令和2年7月20日～)

会 長	藤 卷 政 一		
会長職務代理	堀 井 信 良		
委 員	長谷川 有 理	和 田 正 克	荻 野 清 一
	谷 口 一 夫	小 池 賢 司	鳥 山 堅 一
	細 金 剛	藤 田 清 夫	鈴 木 栄 正
	大 平 敏 和	金 子 悟	國 松 吉 範
	小見山 優 子	堀 澤 吉 秋	磯 部 正 行
	田 中 正 好	中 野 和 子	
事務局長 (農林課長併任)	高 橋 英 樹		

### 3 各種委員

#### (1) 選挙管理委員会

委員長	勝 又 武
委員	小野塚 朋子 今井 隆夫 瀬 賀 三千子

#### (2) 固定資産評価審査委員会

委員長	本 田 毅
委員	小 杉 裕美子 風 間 隆 司

# 4 小千谷市の行政組織・機構図

令和2年4月1日 現在  
 (◎課長等 ●参事 ○課長補佐)  
 ※係下段の氏名は係長事務取扱者

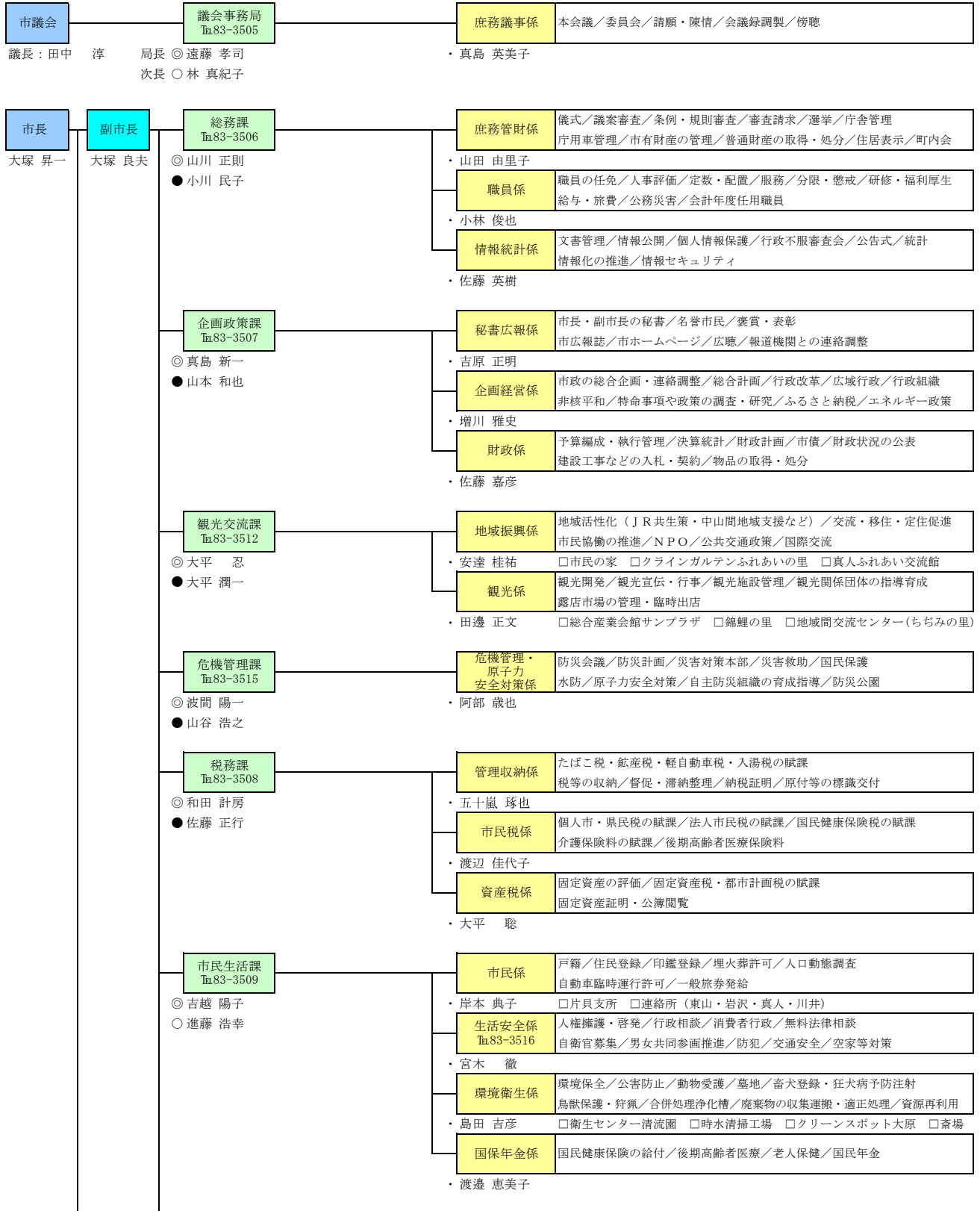

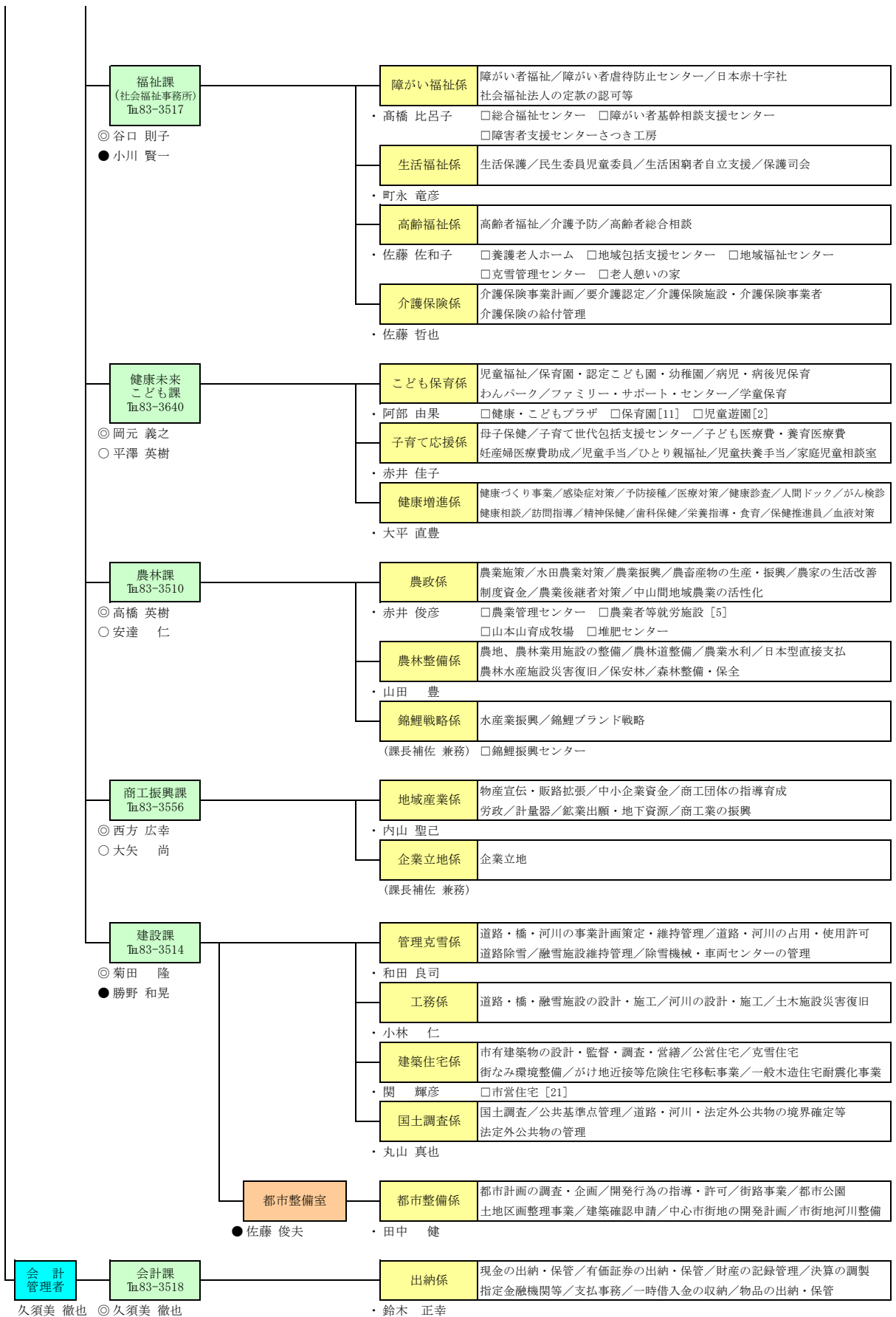

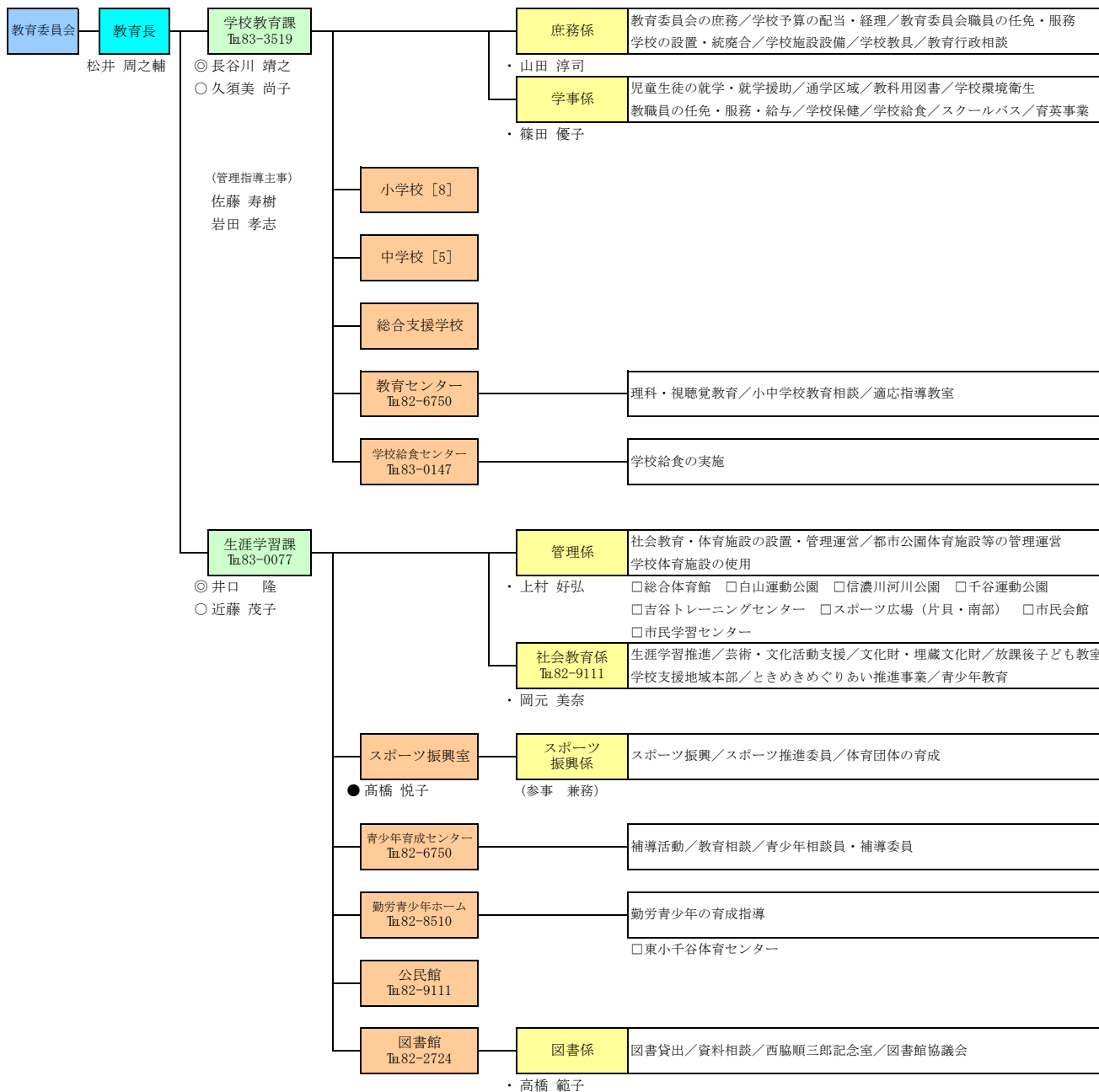

**選挙管理委員会** (総務課庶務管財係併任)

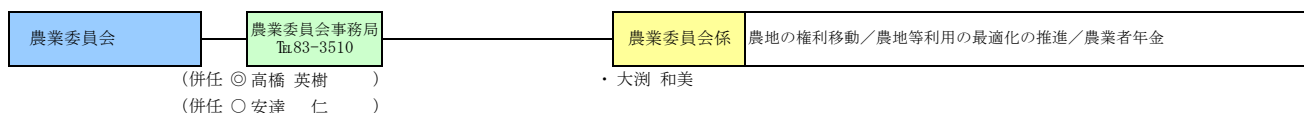
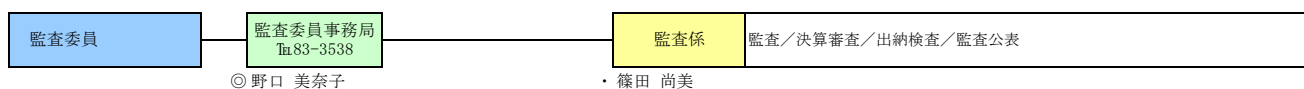

**固定資産評価審査委員会** (監査委員事務局併任)

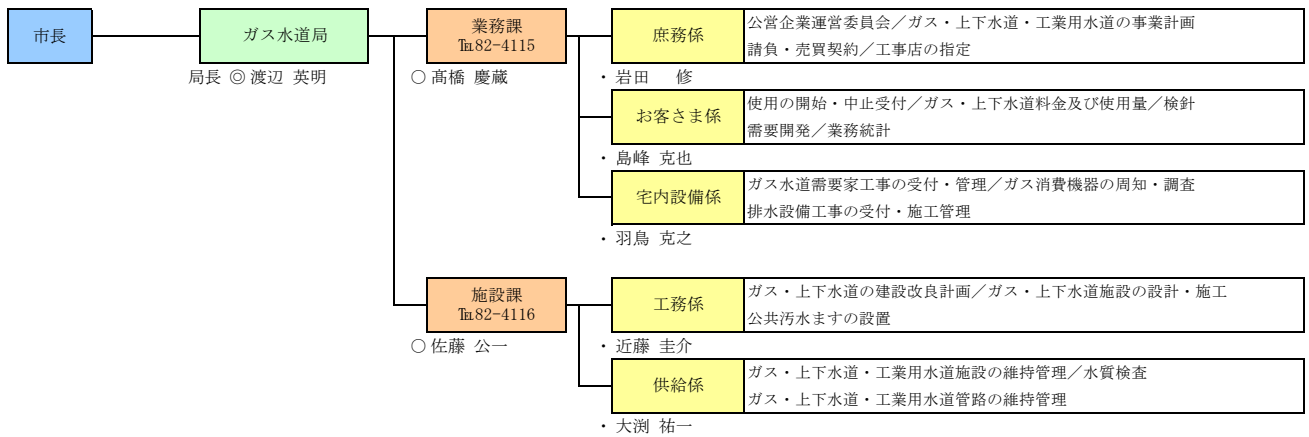
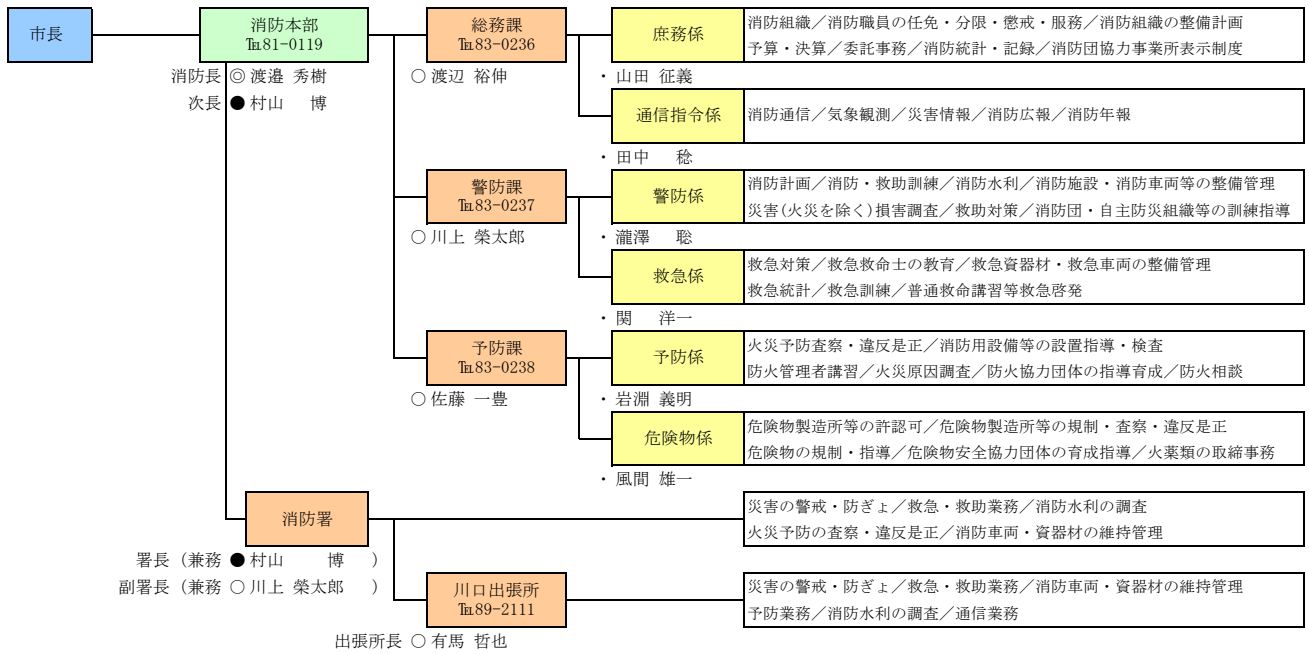

—参考—

【新潟県中越大震災復興基金】





## 新潟県中越大震災復興基金 小千谷市利用実績（メニュー別）

事業名	メニュー名	担当課	事業期間		実績件数 (件)	確定額 (千円)
			開始	終了		
被災者生活 支援対策事業	応急仮設住宅維持管理等	建設課	H17	H19	3	159,069
	地域コミュニティ再建（ソフト）	生涯学習課	H17	H23	577	157,997
	仮設住宅等生活交通確保	観光交流課	H17	H19	2	7,565
	情報通信基盤施設復旧・整備	総務課	H17	H19	8	2,120
	復興ボランティア活動支援	福祉課	H17	H22	15	2,019
	地域コミュニティ施設等再建支援（ハード）	生涯学習課	H18	H21	315	1,036,204
	地域共用施設等復旧支援	建設課	H18	H21	220	673,120
	集落共用施設等維持管理支援	生涯学習課	H18	H21	11	54,450
	水道施設整備支援	ガス水道局	H18	H21	9	17,717
	被災児童生徒の学区外通学支援	学校教育課	H18	H21	27	5,344
	地域生活利便性確保（小売・サービス業再開支援）	商工振興課	H18	H21	1	6,260
	社会福祉施設等災害復旧支援	福祉課	H18	H20	5	25,895
	医療施設等災害復旧支援	健康未来こども課	H19	H19	9	78,638
	中山間地域再生総合支援	建設課	H19	H23	26	301,193
生活（14）小計					1,228	2,527,591
雇用対策	雇用維持奨励金	商工振興課	H17	H17	16	21,479
	被災地域緊急雇用創出	商工振興課	H17	H21	67	834,087
	雇用（2）小計					83
被災者住宅 支援対策事業	被災者住宅復興資金利子補給（後払い方式）	建設課	H17	H21	6,788	825,169
	高齢者・障害者向け住宅整備支援	福祉課	H17	H21	218	39,521
	雪国住まいづくり支援	建設課	H17	H21	1,155	672,099
	被災宅地復旧工事	建設課	H17	H21	115	98,849
	県産瓦使用屋根復旧支援	建設課	H17	H21	24	14,930
	越後杉で家づくり復興支援	農林課	H17	H21	290	248,326
	被災宅地復旧調査	建設課	H17	H17	9	1,764
	住宅債務（二重ローン）償還特別支援	建設課	H17	H21	3	2,611
	高齢者ハウス整備・運営	福祉課	H18	H25	1	39,322
	公営住宅入居支援	建設課	H18	H25	399	14,716
	民間賃貸住宅入居支援	建設課	H18	H25	233	32,081
	親族宅等同居支援	福祉課	H18	H25	407	65,420
	緊急不動産活用型住宅再建資金融資（リバースモーゲージ）	福祉課	H18	H20	2	23,987
	放置危険物解体撤去支援	建設課	H22	H22	1	44,360
住宅（14）小計					9,645	2,123,155
産業対策事業	平成16年大規模災害対策資金特別利子補給	商工振興課	H17	H25	728	181,561
	「平成16年新潟県中越大震災」災害融資特別利子補給	商工振興課	H17	H22	290	11,243
	平成16年大規模災害対策資金特別保証料負担金	商工振興課	H17	H20	108	52,500
	事業所解体撤去支援	商工振興課	H17	H20	61	195,566
	伝統的工芸品生産設備等復旧支援	商工振興課	H17	H17	13	14,201
	中小企業者仮設店舗等設置	商工振興課	H17	H21	69	105,153
	市町村震災関連制度融資特別利子補給	商工振興課	H17	H25	417	35,083
	市町村震災関連制度融資特別保証料負担金	商工振興課	H17	H20	35	9,731
	被災商店街復興対策支援	商工振興課	H18	H21	55	70,669
	組合共同施設等復旧支援	商工振興課	H18	H20	5	19,838
	被災中小企業者緊急経済対策利子補給	商工振興課	H20	H23	34	23,965
	製造業技術継承支援	商工振興課	H21	H24	3	41,018
	被災中小企業等販路開拓支援	商工振興課	H27	H29	77	109,489
	被災商店街活性化支援	商工振興課	H27	H29	14	18,278
産業（14）小計					1,909	888,295

## 新潟県中越大震災復興基金 小千谷市利用実績（メニュー別）

事業名	メニュー名	担当課	事業期間		実績件数 (件)	確定額 (千円)
			開始	終了		
農林水産業 対策事業	新潟県中越大震災復興関係資金利子等助成	農林課	H17	H24	5	1,611
	畜産廃棄物処理経費補助	農林課	H17	H19	1	800
	経営再建家畜導入支援	農林課	H18	H21	3	7,791
	飼育魚避難輸送経費助成	農林課	H17	H17	2	1,834
	一時避難飼育魚管理経費助成	農林課	H17	H20	39	6,839
	錦鯉養殖業廃棄物処分費助成	農林課	H17	H20	14	17,402
	錦鯉生産確保緊急支援	農林課	H18	H20	43	8,500
	手づくり田直し等支援	農林課	H17	H21	2,003	529,092
	農林水産業経営再建整備支援	農林課	H17	H21	5	12,298
	代替農地等営農継続支援	農林課	H17	H19	2	28,221
	農業用水水源確保支援	農林課	H17	H21	44	80,492
	養鯉池水源確保支援	農林課	H18	H20	57	132,202
	緊急手づくり田直し等総合支援	農林課	H18	H21	47	165,363
	災害査定設計委託費等支援	農林課	H18	H20	97	150,884
	地域営農活動緊急支援	農林課	H18	H22	17	337,540
	災害復旧事業費等負担金支援	農林課	H18	H20	114	83,207
	森林整備緊急支援	農林課	H19	H21	12	1,343
	錦鯉復興支援	農林課	H20	H24	2	14,455
	農林(18) 小計					2,507
観光	観光復興キャンペーン推進	観光交流課	H17	H24	19	56,086
	10周年観光復興感謝キャンペーン	観光交流課	H26	H26	3	11,566
	観光(2) 小計					22
教育文化 対策	牛の角突き復興支援	観光交流課	H17	H22	19	69,891
	私立学校施設設備災害復旧支援	学校教育課	H19	H19	2	3,518
	指定文化財等災害復旧支援	生涯学習課	H19	H22	2	4,201
	民俗資料・歴史資料保存支援	生涯学習課	H19	H21	1	217
	教育(4) 小計					24
記録・ 広報	「復興と感謝のモニュメント」等設置支援	総務課	H20	H21	3	3,708
	中越大震災10周年事業支援	観光交流課	H26	H26	17	28,561
	記録(2) 小計					20
地域復興 支援事業	復興支援ネットワーク	観光交流課	H17	H22	16	35,745
	地域復興支援員設置支援	観光交流課	H19	H29	10	418,442
	地域復興デザイン策定支援	観光交流課	H19	H23	9	41,610
	地域復興デザイン先導事業支援	観光交流課	H19	H24	10	47,293
	地域経営実践支援	観光交流課	H24	H26	3	8,019
	地域資源活用・連携支援	観光交流課	H24	H26	2	1,387
	地域特産化・交流支援	農林課	H19	H22	17	63,775
	「震災フェニックス～震災から立ち上がる文化の祭典～」開催支援	生涯学習課	H20	H21	1	3,500
	集落再生通信網整備モデル支援	総務課	H21	H22	2	16,767
	中山間地域の持続可能な地域づくりに向けた総合支援	観光交流課	H30	R元	11	44,488
地域(10) 小計					81	681,026
二重被災	産業関係：平成16年大規模災害対策資金特別利子補給	商工振興課	H19	H21	1	702
合計(81)					15,520	8,833,957

※令和2年9月30日をもって、公益財団法人新潟県中越大震災復興基金は解散しました