

令和3年度

主要な施策の成果説明資料
(兼 事務報告)

新潟県小千谷市

目 次

1. 令和3年度決算の概要

(1) 令和3年度会計別決算状況	1
(2) 令和3年度一般会計決算状況	2

2. 主要な施策の成果等

【一般会計】

(歳入)	5
(歳出)	
1 款 議会費	29
2 款 総務費	32
3 款 民生費	68
4 款 衛生費	90
5 款 労働費	104
6 款 農林水産業費	107
7 款 商工費	120
8 款 土木費	129
9 款 消防費	138
10 款 教育費	151
11 款 災害復旧費	183
14 款 予備費	184

【国民健康保険特別会計】

歳入	185
歳出	186

【介護保険特別会計】

歳入	191
歳出	193

【後期高齢者医療特別会計】

歳入	203
歳出	204

【工業団地事業特別会計】

歳入	205
歳出	206

—参 考—

【市の機構】

1	議会及びその事務部局	参 1
2	執行機関	参 2
3	各種委員	参 4
4	小千谷市の行政組織・機構図	参 5

1. 令和3年度決算の概要

(1) 令和3年度会計別決算状況

(単位：円)

会計名	歳入	歳出	差引	翌年度へ繰越すべき源	実質収支	
一般会計	20,355,177,062	18,893,590,177	1,461,586,885	118,556,800	1,343,030,085	
特別会計	国民健康保険特別会計	3,159,581,029	3,144,614,028	14,967,001	0	14,967,001
	介護保険特別会計	3,863,050,589	3,655,488,974	207,561,615	0	207,561,615
	後期高齢者医療特別会計	812,415,922	803,873,125	8,542,797	0	8,542,797
	工業団地事業特別会計	131,359	0	131,359	0	131,359
合計	28,190,355,961	26,497,566,304	1,692,789,657	118,556,800	1,574,232,857	

(2) 令和3年度一般会計決算状況

ア 一般会計歳入決算額

区 分	令 和 3 年 度		令 和 2 年 度		増 減 額 (円)
	決 算 額 (円)	構 成 比	決 算 額 (円)	構 成 比	
市 税	4,665,560,002	22.9%	4,936,024,025	21.1%	△ 270,464,023
地 方 譲 与 税	157,055,000	0.8%	154,788,000	0.7%	2,267,000
利 子 割 交 付 金	2,731,000	0.0%	3,202,000	0.0%	△ 471,000
配 当 割 交 付 金	22,601,000	0.1%	14,413,000	0.1%	8,188,000
株 式 等 譲 渡 所 得 割 交 付 金	23,913,000	0.1%	16,043,000	0.1%	7,870,000
法 人 事 業 税 交 付 金	64,454,000	0.3%	31,508,000	0.1%	32,946,000
地 方 消 費 税 交 付 金	883,241,000	4.3%	818,856,000	3.5%	64,385,000
ゴ ル フ 場 利 用 税 交 付 金	5,907,582	0.0%	5,852,247	0.0%	55,335
環 境 性 能 割 交 付 金	11,486,000	0.1%	9,528,000	0.0%	1,958,000
地 方 特 例 交 付 金	178,747,000	0.9%	28,337,000	0.1%	150,410,000
地 方 交 付 税	5,147,510,000	25.3%	4,547,020,000	19.4%	600,490,000
交 通 安 全 対 策 特 別 交 付 金	4,094,000	0.0%	4,548,000	0.0%	△ 454,000
分 担 金 及 び 負 担 金	179,282,166	0.9%	197,745,235	0.8%	△ 18,463,069
使 用 料 及 び 手 数 料	285,333,633	1.4%	287,140,950	1.2%	△ 1,807,317
国 庫 支 出 金	3,327,086,179	16.3%	6,464,424,097	27.6%	△ 3,137,337,918
県 支 出 金	1,227,210,456	6.0%	1,143,083,258	4.9%	84,127,198
財 産 収 入	59,601,545	0.3%	58,985,947	0.3%	615,598
寄 附 金	508,930,156	2.5%	559,306,225	2.4%	△ 50,376,069
繰 入 金	841,234,515	4.1%	872,770,463	3.7%	△ 31,535,948
繰 越 金	1,365,886,903	6.7%	1,046,251,807	4.5%	319,635,096
諸 収 入	244,811,925	1.2%	355,222,162	1.5%	△ 110,410,237
市 債	1,148,500,000	5.6%	1,831,400,000	7.8%	△ 682,900,000
合 計	20,355,177,062		23,386,449,416		△ 3,031,272,354

(注) 構成比の合計は、四捨五入の関係で一致しない場合があります。

イ 一般会計歳出決算額

区 分	令和 3 年度		令和 2 年度		増 減 額 (円)
	決 算 額 (円)	構 成 比	決 算 額 (円)	構 成 比	
議 会 費	139,956,508	0.7%	145,081,997	0.7%	△ 5,125,489
総 務 費	3,645,753,379	19.3%	2,840,737,821	12.9%	805,015,558
民 生 費	5,343,672,287	28.3%	8,344,832,662	37.9%	△ 3,001,160,375
衛 生 費	1,550,054,833	8.2%	1,556,519,920	7.1%	△ 6,465,087
労 働 費	33,810,459	0.2%	32,769,455	0.1%	1,041,004
農 林 水 産 業 費	827,849,428	4.4%	777,550,878	3.5%	50,298,550
商 工 費	784,773,617	4.2%	530,482,647	2.4%	254,290,970
土 木 費	2,257,588,355	11.9%	2,927,072,038	13.3%	△ 669,483,683
消 防 費	809,557,488	4.3%	974,701,024	4.4%	△ 165,143,536
教 育 費	1,624,687,871	8.6%	1,930,312,623	8.8%	△ 305,624,752
災 害 復 旧 費	53,087,289	0.3%	192,135,389	0.9%	△ 139,048,100
公 債 費	1,815,337,663	9.6%	1,760,905,059	8.0%	54,432,604
諸 支 出 金	7,461,000	0.0%	7,461,000	0.0%	0
合 計	18,893,590,177		22,020,562,513		△ 3,126,972,336

(注) 構成比の合計は、四捨五入の関係で一致しない場合があります。

【一般】歳入

歳入

款項目	主要な施策の成果等			
1 市税				
1 市民税				
1 個人（令和3年7月1日現在課税状況等の調による。）【税務課】				
(ア) 納税義務者数	(単位：人)			
	普通徴収	特別徴収		合計
区分		給与	年金	
所得割と均等割義務者	2,329	11,791	1,645	15,765
均等割のみの義務者	274	683	1,051	2,008
合計	2,603	12,474	2,696	17,773
(イ) 税額	(単位：千円)			
	普通徴収	特別徴収		合計
区分		給与	年金	
所得割額	208,466	1,077,916	42,498	1,328,880
均等割額	10,735	43,659	7,814	62,208
合計	219,201	1,121,575	50,312	1,391,088
(ウ) 所得割業種別調	(単位：人・千円)			
区分	納税義務者数	総所得金額等	所得控除額	課税標準額
給与	12,939	35,563,174	15,688,287	19,874,887
営業等	531	1,849,826	681,217	1,168,609
農業	116	300,153	157,650	142,503
その他	2,046	3,307,981	1,769,563	1,538,418
小計	15,632	41,021,134	18,296,717	22,724,417
譲渡の分離分	133	1,348,660	179,785	1,168,875
合計	15,765	42,369,794	18,476,502	23,893,292
(エ) 所得割課税標準段階別調	(単位：人・千円)			
区分	納税義務者数	総所得金額等	所得控除額	課税標準額
10万円以下の金額	689	676,160	546,094	130,066
10万円を超え 100万円以下	6,644	10,150,617	6,388,298	3,762,319
100万円を超え 200万円以下	5,208	13,715,119	6,251,137	7,463,982
200万円を超え 300万円以下	1,939	7,614,645	2,909,327	4,705,318
300万円を超え 400万円以下	712	3,744,902	1,239,261	2,505,641
400万円を超え 550万円以下	264	1,719,441	502,531	1,216,910
550万円を超え 700万円以下	104	931,429	201,062	730,367
700万円を超え 1,000万円以下	96	1,051,049	200,466	850,583
1,000万円を超える金額	109	2,766,432	238,326	2,528,106
合計	15,765	42,369,794	18,476,502	23,893,292

【一般】歳入

款項目 主要な施策の成果等

2 法人【税務課】

(ア) 納税義務者数及び納税者数 (R3. 7. 2～4. 7. 1)

法人均等割納税義務者数				
号数	均等割額(円)	資本金等の額	従業員数	納税義務者(社)
1号	50,000	下記に掲げる以外の法人等		621
2号	120,000	1千万円以下	50人超	6
3号	130,000	1千万円超1億円以下	50人以下	169
4号	150,000	1千万円超1億円以下	50人超	21
5号	160,000	1億円超10億円以下	50人以下	28
6号	400,000	1億円超10億円以下	50人超	8
7号	410,000	10億円超	50人以下	42
8号	1,750,000	10億円超50億円以下	50人超	3
9号	3,000,000	50億円超	50人超	6
合計				904

法人税割納税者数
308

(イ) 税額(調定額) (令和3年度末現在現年課税分) (単位: 千円)

現年度分		過年度分		合計		
均等割	税割	均等割	税割	均等割	税割	合計
99,010	144,779	593	2,254	99,603	147,033	246,636

2 固定資産税

1 固定資産税 (令和3年度概要調書等報告書による。) 【税務課】

(ア) 土地 (非課税分を除く。)

区分	筆数	地積	評価額	単価	免税点未満	免税点以上	課税標準額
	筆	m ²	千円	円	千円	千円	千円
一般田	39,695	29,990,669	3,309,616	110	55,792	3,253,824	3,242,318
介在田	32	10,123	46,468	4,590	-	46,468	32,527
一般畑	28,295	10,509,641	311,382	30	20,675	290,707	290,702
介在畑	40	15,433	68,308	4,426	116	68,192	47,734
宅地	46,481	7,671,123	84,102,132	10,963	761,319	83,340,813	36,041,368
鉱泉地	-	-	-	-	-	-	-
池沼	3,147	1,466,521	185,450	126	6,874	178,576	178,576
山林	36,490	35,218,381	762,961	22	55,803	707,158	707,158
原野	6,845	2,841,933	42,383	15	3,928	38,455	38,455
雑種地	6,991	3,265,159	4,839,757	1,482	4,299	4,835,458	3,361,051
計	168,016	90,988,983	93,668,457		908,806	92,759,651	43,939,889

【一般】歳入

款項目 主要な施策の成果等

(イ) 家屋（非課税分を除く。）

●構造別・種類別の状況

区 分		棟数	床面積	評価額	単価	免税点未満	課税標準額
		棟	m ²	千円	円	千円	千円
木造家屋	専用住宅	12,259	1,496,142	25,322,488	16,925	35,172	25,287,316
	共同住宅・寄宿舍	179	50,251	1,383,578	27,533	28,511	1,355,067
	併用住宅	598	88,779	952,411	10,728	29,133	923,278
	旅館・料亭・ホテル	16	2,959	18,674	6,311	1,137	17,537
	事務所・銀行・店舗	169	18,850	359,977	19,097	34,391	325,586
	劇場・病院	9	1,548	37,632	24,310	-	37,632
	工場・倉庫	199	36,659	211,693	5,775	29,424	182,269
	土蔵	212	12,491	15,253	1,221	2,778	12,475
	附属家	4,880	282,217	1,315,313	4,661	48,585	1,266,728
小 計	18,521	1,989,896	29,617,019		209,131	29,407,888	
非木造家屋	事務所・店舗・百貨店	718	254,261	12,828,017	50,452	1,252,924	11,575,093
	住宅・アパート	1,112	228,535	9,802,805	42,894	114,225	9,688,580
	病院・ホテル	44	23,197	1,327,585	57,231	165,696	1,161,889
	工場・倉庫・市場	1,030	594,824	20,640,096	34,700	1,641,764	18,998,332
	その他	7,226	496,449	6,473,837	13,040	374,652	6,099,185
小 計	10,130	1,597,266	51,072,340		3,549,261	47,523,079	
合 計	28,651	3,587,162	80,689,359		3,758,392	76,930,967	

※農家住宅は専用住宅へ統合

●年間新・増築家屋の状況

区 分		棟数	床面積	評価額	単価	課税標準額
		棟	m ²	千円	円	千円
木造家屋	専用住宅	95	11,003	598,067	54,355	598,067
	共同住宅・寄宿舍	5	1,952	107,857	55,255	107,857
	併用住宅	1	407	18,534	45,538	18,534
	旅館・料亭・ホテル	-	-	-	-	-
	事務所・銀行・店舗	3	214	11,012	51,458	11,012
	劇場・病院	1	118	8,690	73,644	8,690
	工場・倉庫	3	303	7,343	24,234	7,343
	土蔵	-	-	-	-	-
	附属家	2	83	2,541	30,614	2,541
小 計	110	14,080	754,044		754,044	
非木造家屋	事務所・店舗・百貨店	7	1,987	184,255	92,730	184,255
	住宅・アパート	4	458	38,598	84,275	38,598
	病院・ホテル	-	-	-	-	-
	工場・倉庫・市場	10	2,400	212,685	88,619	212,685
	その他	20	1,283	51,030	39,774	51,030
小 計	41	6,128	486,568		486,568	
合 計	151	20,208	1,240,612		1,240,612	

【一般】歳入

款項目 主要な施策の成果等

(ウ) 償却資産

区 分		決定価格	課税標準額
		千円	千円
市長決定分	構 築 物	4,671,589	4,135,952
	機 械 ・ 装 置	22,566,865	20,251,896
	船 舶	119	119
	航 空 機	-	-
	車 両 ・ 運 搬 具	126,566	123,746
	工 具 ・ 器 具 ・ 備 品	3,471,234	3,290,629
総務大臣配分		11,224,647	10,004,453
県知事配分		17,234,832	17,234,832
合 計		59,295,852	55,041,627

2 国有資産等所在市町村交付金及び納付金【税務課】

区分	台帳価格又は配分価格					算定率	算定標準額	交付金額
	土地	家屋	償却資産	配分	計			
	千円	千円	千円	千円	千円		千円	千円
国	24,050	-	-	-	24,050	1/6	4,008	56
〃	10,213	-	-	-	10,213	1/3	3,404	48
〃	-	20,732	-	-	20,732	2/5	8,292	116
〃	70,753	-	-	-	70,753	10/10	70,753	991
県	74,954	-	-	-	74,954	1/6	12,492	175
〃	1,092	-	-	-	1,092	1/3	364	5
〃	-	518,828	-	-	518,828	2/5	207,531	2,905
〃	324	-	-	-	324	10/10	324	4
合計	181,386	539,560	-	-	720,946		307,168	4,300

3 新型コロナウイルス感染症等に係る中小事業者等の家屋及び償却資産に対する固定資産税及び都市計画税の課税標準の特例（令和3年度のみ）【税務課】

区分	特例率	特例適用件数	軽減税額
		件	千円
家屋 (固定資産税)	1/2	118	32,285
	0	88	53,516
	計	206	85,801
償却資産 (固定資産税)	1/2	60	28,567
	0	68	28,477
	計	128	57,044
家屋 (都市計画税)	1/2	56	3,085
	0	83	5,178
	計	139	8,263
合計	1/2	234	63,937
	0	239	87,171
	計	473	151,108

【一般】歳入

款項目 主要な施策の成果等

3 軽自動車税（調定額）【税務課】

車種		区分	台数	税額	非課税台数
種別割	原付自転車	50cc以下	1,631	3,294,300	12
		90cc以下	146	292,000	6
		125cc以下	205	492,000	-
	軽自動車	二輪車	409	1,472,400	2
		四輪乗用（営業用）	-	-	-
		四輪乗用（自家用）	9,639	91,399,500	20
		四輪貨物（営業用）	44	157,700	-
	小型特殊	四輪貨物（自家用）	3,765	18,608,800	32
		農耕作業用	1,653	3,306,000	1
		その他	315	1,858,500	2
		二輪の小型自動車	434	2,604,000	-
	小計		18,241	123,485,200	75
環境性能割		290	5,031,300	-	
合計			128,516,500		

4 市町村たばこ税【税務課】

区分	税率	本数（本）	税額（円）	構成比（%）	納税義務者数（人）
製造たばこ	千本につき 令和3年9月分まで 6,122円 令和3年10月分から6,552円	36,982,037	232,434,741	99.72	8
手持品課税	千本につき 430円	1,541,518	662,841	0.28	27
計		38,523,555	233,097,582	100.00	35

5 鉱産税【税務課】

産出量		課税標準額		税率	税額
天然ガス	原油	天然ガス	原油		
m ³	kl	円	円	%	円
275,039,123	34,628	10,400,386,000	745,810,000	1.0	111,460,700

7 都市計画税（令和3年度概要調書等報告書による。）【税務課】【企画政策課】

（ア）土地（非課税分を除く。）

区分	筆数	地積	評価額	単価	課税標準額	
宅地等	筆	千m ²	千円	円	千円	
	宅地	13,557	3,507	55,063,001	15,700	30,711,845
	その他	1,278	420	1,404,483	3,344	981,075
小計	14,835	3,927	56,467,484		31,692,920	
農地	2,607	1,051	104,280	99	104,280	
計	17,442	4,978	56,571,764		31,797,200	

（イ）家屋（非課税分を除く。）

区分	棟数	床面積	評価額	単価	課税標準額	
木造家屋	棟	m ²	千円	円	千円	
	木造家屋	8,945	921,902	15,520,823	16,835	15,470,184
	非木造家屋	4,616	918,880	33,148,393	36,074	31,527,148
計	13,561	1,840,782	48,669,216		46,997,332	

【一般】歳入

款項目 主要な施策の成果等

(ウ) 都市計画税の充当事業 (単位：千円)

区分	令和3年度 事業費	財源内訳					次年度繰越 都市計画税
		国・県 支出金	地方債	その他	一般財源	うち都市計画税 充当額	
街路	116,591	58,190	50,100		8,301	—	
公園	3,234				3,234	—	
都市計画事業	119,825	58,190	50,100		11,535	—	
土地区画整理事業						—	
上記事業に係る 地方債償還額	81,563				81,563	—	
合計	201,388	58,190	50,100		93,098	93,098	63,112

2 地方譲与税【企画政策課】

- 1 地方揮発油譲与税 39,199,000 円
地方揮発油税の42/100相当額が、本市の市道延長及び面積に基づき按分譲与されたもの
- 2 自動車重量譲与税 112,078,000 円
自動車重量税の407/1000相当額が、本市の市道延長及び面積に基づき按分譲与されたもの
- 3 森林環境譲与税 5,778,000 円
森林環境譲与税の90/100相当額が、本市の私有林面積、林業就業者数及び人口に基づき按分譲与されたもの

3 利子割交付金【企画政策課】

県民税利子割の3/5相当額が、県民税額に基づき按分交付されたもの

	交付基準額	×	交付基準率	(千円未満切捨)
第Ⅰ期	99,542,921 円	×	1.4300333443899 %	= 1,423,000 円
第Ⅱ期	54,290,117 円	×	1.4305882077929 %	= 776,000 円
第Ⅲ期	37,241,834 円	×	1.4305882077929 %	= 532,000 円
				2,731,000 円

4 配当割交付金【企画政策課】

県民税配当割の3/5相当額が、県民税額に基づき按分交付されたもの

	交付基準額	×	交付基準率	(千円未満切捨)
第Ⅰ期	253,375,873 円	×	1.4300333443899 %	= 3,623,000 円
第Ⅱ期	48,720,901 円	×	1.4305882077929 %	= 696,000 円
第Ⅲ期	1,277,983,500 円	×	1.4305882077929 %	= 18,282,000 円
				22,601,000 円

5 株式等譲渡所得割交付金【企画政策課】

県民税株式等譲渡所得割の3/5相当額が、県民税額に基づき按分交付されたもの

	交付基準額	×	交付基準率	(千円未満切捨)
	1,671,618,650 円	×	1.4305882077929 %	= 23,913,000 円

【一般】歳入

款項目	主要な施策の成果等		
6 法人事業税交付金【企画政策課】			
法人事業税の7.7/100相当額が、本市の従業者数に基づき按分交付されたもの			
		交付基準額 × 按分基準	(千円未満切捨)
第Ⅰ期	法人税割	1,517,850,434 円 × 1.27675153951 %	= 19,473,000 円(+94,000 円※1)
	従業者数割	758,925,217 円 × 1.68230610649 %	= 12,767,000 円
第Ⅱ期	法人税割	542,363,753 円 × 1.23775028069 %	= 6,703,000 円(△10,000 円※2)
	従業者数割	271,181,876 円 × 1.68230610649 %	= 4,562,000 円
第Ⅲ期	法人税割	1,013,473,783 円 × 1.23775028069 %	= 12,425,000 円(△119,000 円※3)
	従業者数割	506,736,891 円 × 1.68230610649 %	= 8,524,000 円
			64,454,000 円
※1 地方税法施行令第35条の4の7第3項に基づき、94,000円は前年度の未交付分が交付されたもの			
※2 地方税法施行令第35条の4の7第4項に基づくもの			
※3 地方税法施行令第35条の4の7第3項に基づき、119,000円は次期交付時に加算され交付される			
7 地方消費税交付金【企画政策課】		883,241,000 円	
地方消費税の1/2相当額が、本市の人口及び従業者数に基づき按分交付されたもの			
8 ゴルフ場利用税交付金【企画政策課】			
市内所在のゴルフ場に関するゴルフ場利用税の7/10相当額が交付されたもの			
		交付基準額 × 交付基準率	
第Ⅰ期		3,050,700 円 × 7/10	= 2,135,490 円
第Ⅱ期		4,163,500 円 × 7/10	= 2,914,450 円
第Ⅲ期		1,237,900 円 × 7/10	= 857,642 円 (△8,888 円※1)
			5,907,582 円
※1 地方税法施行規則第8条の13第2項に基づき、8,888円は次期交付時に加算され交付される			
9 環境性能割交付金			
1 環境性能割交付金【企画政策課】			
自動車税・環境性能割の47/100相当額が、本市の市道延長及び面積に基づき按分交付されたもの			
		交付基準額 × 按分基準	(千円未満切捨)
第Ⅰ期	面積割	96,778,803 円 × 3,071,790/202,545,847	= 1,467,000 円
	延長割	96,778,803 円 × 541,866/34,037,888	= 1,540,000 円
第Ⅱ期	面積割	92,178,770 円 × 3,071,790/202,545,847	= 1,397,000 円
	延長割	92,178,770 円 × 541,866/34,037,888	= 1,467,000 円
第Ⅲ期	面積割	180,664,338 円 × 3,071,790/202,545,847	= 2,739,000 円
	延長割	180,664,338 円 × 541,866/34,037,888	= 2,876,000 円
			11,486,000 円
10 地方特例交付金【企画政策課】			
1 地方特例交付金		27,434,000 円	
平成20年度から実施された住宅借入金等特別税額控除（住宅ローン控除）による減収及び自動車税環境性能割、軽自動車税環境性能割の臨時的軽減による減収を補てんするため交付されたもの			
2 新型コロナウイルス感染症対策地方税減収補填特別交付金		151,313,000 円	
中小事業者等が所有する償却資産及び事業用家屋に係る固定資産税及び都市計画税の軽減措置による減収を補てんするため交付されたもの			

【一般】歳入

款項目	主要な施策の成果等				
1 1 地方交付税					
1 1 地方交付税【企画政策課】	地方の財源の均衡化及び財源の保障を目的として、国が定める交付基準によって交付されたもの				
(1) 普通交付税					
・令和3年度基礎数値報告	4月～5月				
・令和3年度算出資料（当初算定）の検収・提出	7月2日			（単位：千円）	
	基準財政需要額	基準財政収入額	交付基準額	調整額	交付決定額
当初算定	8,477,172	4,520,435	3,956,737	△ 5,846	3,950,891
再算定	8,753,527	4,520,435	4,233,092		4,233,092
(2) 特別交付税					
・令和3年度基礎数値報告	8月～3月				
・令和3年度交付額	914,418,000円				
1 2 交通安全対策特別交付金					
1 交通安全対策特別交付金【市民生活課】	交通事故に対処するため、地方公共団体が必要な道路安全施設の設置及びその管理に要する経費の財源として交付されたもの				
	9月	3月	合計交付額		
	2,214,000 円	1,880,000 円	4,094,000 円		
1 3 分担金及び負担金					
1 負担金					
1 民生費負担金					
1 社会福祉費負担金【福祉課】					
■養護老人ホーム入所者負担金					
・入所者（令和4年3月31日現在）	42 人		21,597,192 円		
2 児童福祉費負担金【健康未来こども課】					6,096,350 円
■保育園広域入園者負担金	他市町村からの広域入園児童にかかる保育費（市が定める公定価格）を委託元市町村から負担金として徴収するもの				
・合計	7件	5,888,730円			
・委託元市町村	長岡市（7件）				
■日本スポーツ振興センター負担金					165,120円
	現年度加入児童分	148,560円			
	前年度追加加入分	16,560円			
■保育園運営費負担金（過年度分）	扶養義務者の市町村民税額等により徴収する保育料				
					42,500 円

【一般】歳入

款項目	主要な施策の成果等					
2 衛生費負担金						
1 清掃費負担金【市民生活課】						
長岡市川口地域における一般廃棄物処理事務（一般廃棄物の分別、収集及び運搬に関する事務を除く。）の管理及び執行を長岡市から受託し、それに要する経費について長岡市から納入されているもの						
	負担金種類	負担金（円）				
	可燃ごみ処理費負担金	13,193,800				
	不燃ごみ処理費負担金	18,706,000				
	し尿処理費負担金	7,687,000				
	計	39,586,800				
3 消防費負担金						
1 消防費負担金【消防本部・消防署】						
長岡市川口地域における消防事務（消防団に関する事務、消防水利の設置、維持及び管理に関する事務並びに水防に関する事務を除く。）の管理及び執行を長岡市から受託し、それに要する経費について長岡市から納入されているもの						
	（単位：円）					
		第1四半期	第2四半期	第3四半期	第4四半期	計
	常備消防費負担金	27,439,000	27,616,000	27,339,000	27,969,328	110,363,328
4 教育費負担金						
1 保健給食費負担金【学校教育課】						
■日本スポーツ振興センター負担金						
・災害共済給付制度保護者負担分	1,207,100 円					
5 災害復旧費負担金						
1 農林水産施設災害復旧費負担金（事故繰越分）【農林課】						
・現年災害復旧費受益者負担金	2 件		431,396 円			
1 4 使用料及び手数料						
1 使用料						
1 総務使用料						
1 行政財産使用料【総務課】【市民生活課】	1,821,231 円					
（総務課所管）						
	区 分	箇所数	使用料（円）			
	電柱等敷地	546	880,071			
	融雪井戸用地	17	44,350			
	自動販売機設置	7	256,906			
	その他	24	630,644			
	計		1,811,971			
（市民生活課所管）						
	区 分	箇所数	使用料（円）			
	墓地等敷地	2	2,840			
	自動販売機設置（片貝総合センター）	1	6,420			
	計		9,260			

【一般】歳入

款項目	主要な施策の成果等						
2 民生使用料							
1 老人憩の家使用料【福祉課】							39,050 円
■ 白寿荘利用状況							
	無料		有料		市外	合計	
区 分	団 体	個 人	団 体	個 人		人 数	使用料
	人	人	人	人	人	人	円
60歳以上	2,392	12	-	337	-	2,741	33,700
60歳未満	340	8	-	-	-	348	-
冷暖房	-	-	-	-	-	-	5,350
合計	2,732	20	-	337	-	3,089	39,050
2 保育園使用料【健康未来こども課】							60,968,946 円
■ 扶養義務者の市町村民税額等により徴収する保育料							60,099,396 円
現年度分	60,031,350 円						
過年度分	68,046 円						
■ 一時保育使用料	477 件				543,300 円		
■ 延長保育使用料	1,963 件				320,250 円		
■ 消雪井戸土地使用料	3 件				6,000 円		
3 衛生使用料							
1 斎場使用料【市民生活課】							
	区 分	件数 (件)	使用料 (円)				
15歳以上	市民	486	7,290,000				
	市民以外	8	360,000				
15歳未満	市民	1	10,000				
	市民以外	1	30,000				
死産児	市民	4	8,000				
	市民以外	1	6,000				
産汚物 四肢等	市民	-	-				
	市民以外	-	-				
計		501	7,704,000				
4 労働使用料							
1 勤労青少年ホーム使用料【生涯学習課】							
	区 分	回数 (回)	延人数 (人)	使用料 (円)			
登録者の利用 (無料)		441	2,201	-			
一般使用	無 料	348	5,587	-			
	有 料	158	1,160	144,950			
計		947	8,948	144,950			
※ 無料は、使用料減免対象によるもの							
5 農林水産業使用料							
1 農業管理センター使用料【農林課】							
・ 通年使用及び会議	32 件				845,180 円		

【一般】歳入

款項目	主要な施策の成果等			
2 農業者等就労施設使用料【農林課】				
施設名		使用料（円）		
岩沢地域農業者等共同作業施設		5,939,460		
川井地域農業者等共同作業施設		1,256,556		
川井地域農業者等就業促進施設		1,841,292		
計		9,037,308		
3 ふれあいの里使用料【観光交流課】				
区 分	契約区画数	延利用者数（人）	使用料（円）	
滞在型市民農園	30	6,532	11,830,990	
日帰り型市民農園	42	1,117	355,788	
計	72	7,649	12,186,778	
6 土木使用料				
1 道路占用料【建設課】				
区 分		占用料（円）		
継続占用		14,564,119		
令和3年度新規占用		573,583		
計		15,137,702		
2 駅前広場占用料【建設課】				
区 分		占用料（円）		
継続占用		71,796		
令和3年度新規占用		-		
計		71,796		
3 法定外公共物使用料【建設課】				
区 分		使用料（円）		
継続使用		1,636,030		
令和3年度新規使用		50,201		
計		1,686,231		
4 準用河川占用料【建設課】				
区 分		占用料（円）		
継続占用		12,270		
令和3年度新規占用		4,065		
計		16,335		
5 都市公園使用料【建設課】				
区 分		使用料（円）		
継続占用		45,744		
令和3年度新規占用		100		
計		45,844		
6 住宅家賃【建設課】				
区 分		使用料（円）		
市 営 住 宅		59,202,337		
市 営 住 宅（特定公共賃貸住宅家賃）		2,208,000		
小計		61,410,337		
県 営 住 宅（歳入歳出外現金）		20,193,719		
計		81,604,056		

【一般】歳入

款項目 主要な施策の成果等

7 駐車場使用料【建設課】

区 分	使用料 (円)
市 営 住 宅	8,096,128
県 営 住 宅 (歳入歳出外現金)	2,013,086
計	10,109,214

7 教育使用料

1 学校使用料【生涯学習課】

■ 小学校

274,213 円

区 分	回数 (回)	使用人数 (人)	使用料 (円)	
一般使用	無 料	20	482	-
	有 料	38	725	52,300
	計	58	1,207	52,300
学校体育施設開放使用	無 料	1,713	43,729	-
	有 料	404	4,692	219,913
	計	2,117	48,421	219,913
計	2,175	49,628	272,213	

※ほかに、目的外使用許可による使用料 (小学校) 1件 2,000円

■ 中学校

282,021 円

区 分	回数 (回)	使用人数 (人)	使用料 (円)	
一般使用	無 料	3	210	-
	有 料	15	269	14,940
	計	18	479	14,940
学校体育施設開放使用	無 料	987	15,715	-
	有 料	554	5,321	264,860
	計	1,541	21,036	264,860
計	1,559	21,515	279,800	

※ほかに、目的外使用許可による使用料 (中学校) 1件 2,221円

■ 総合支援学校

1,500 円

区 分	回数 (回)	使用人数 (人)	使用料 (円)	
一般使用	無 料	6	115	-
	有 料	0	0	0
	計	6	115	0
学校体育施設開放使用	無 料	0	0	-
	有 料	0	0	0
	計	0	0	0
計	6	115	0	

※ほかに、目的外使用許可による使用料 (総合支援学校) 1件 1,500円

【一般】歳入

款項目 主要な施策の成果等

2 社会教育施設使用料【観光交流課】【生涯学習課】

■市民の家 2,509,942 円

区分		件数	利用人数(人)	使用料(円)
宿泊	市内	15	225	394,276
	市外	7	62	168,480
体育館など	市内	43	1,164	34,578
	市外	24	141	35,250
芝生広場(宿泊)	市内	98	665	369,300
	市外	261	1,051	883,200
芝生広場(日帰り)	市内	58	2,086	131,300
	市外	67	304	117,900
ドッグラン		-	2,122	-
水力発電館		-	27,352	-
合計		573	35,172	2,134,284

※ほかに、目的外使用許可による使用料(土地使用料) 2件 375,658円

※ドッグラン入頭数 1,411頭

■市民会館 2,533,621 円

区 分		件数(件)	使用人数(人)	使用料(円)
市・公民館主催事業 共催事業ほか	各課主管会議・研修会・講演会・各種学級・講座ほか	1,515	30,255	無 料
一般利用	各種グループ活動・展示即売会・音楽会ほか	638	10,024	2,500,807
計		2,153	40,279	2,500,807

※ほかに、目的外使用許可による使用料 2件 32,814円

■市民学習センター

目的外使用許可による使用料 1件 36,297円

■若栃民具収蔵庫

目的外使用許可による使用料 1件 18,144円

3 体育施設使用料【生涯学習課】

■都市公園体育施設 2,126,574 円

(1) 白山運動公園(4月～11月)

区 分	無 料		有 料		合 計		
	回数	使用人数	回数	使用人数	回数	使用人数	使用料
野 球 場	59	2,105	26	832	85	2,937	193,280
庭 球 場	306	2,557	915	4,612	1,221	7,169	1,251,150
多目的広場	153	5,947	24	709	177	6,656	76,110
陸上競技場	18	2,695	1	20	19	2,715	940
管理事務所	-	-	-	-	-	-	-
クラブハウス	4	40	3	30	7	70	7,740
シャワールーム	-	-	-	-	-	-	-
計	540	13,344	969	6,203	1,509	19,547	1,529,220

※ほかに、目的外使用許可による使用料 7件 15,402円

【一般】歳入

款項目 主要な施策の成果等

(2) 白山運動公園 (12月～3月)

区 分	無 料		有 料		合 計		
	回数	使用人数	回数	使用人数	回数	使用人数	使用料
一般利用	-	2,478	-	182	-	2,660	56,420
スキー大会等	-	-	-	-	-	-	-
ジャンプ大会 (シャンツェ)	-	-	-	-	-	-	-
計	0	2,478	0	182	0	2,660	56,420

※一般利用(有料)：多目的広場外周走路照明設備使用料

(3) 千谷運動公園 (4月～11月)

区 分	無 料		有 料		合 計		
	回数	使用人数	回数	使用人数	回数	使用人数	使用料
野 球 場	32	621	34	436	66	1,057	65,520
庭 球 場	493	2,989	52	211	545	3,200	30,240
多目的広場	45	1,750	1	14	46	1,764	2,340
計	570	5,360	87	661	657	6,021	98,100

※ほかに、目的外使用許可による使用料 1件 229円

(4) 信濃川河川公園 (4月～11月)

区 分	無 料		有 料		合 計		
	回数	使用人数	回数	使用人数	回数	使用人数	使用料
野 球 場	65	1,076	19	353	84	1,429	38,080
多目的グラウンド	96	2,950	0	0	96	2,950	0
自由広場	-	-	-	-	-	-	-
計	161	4,026	19	353	180	4,379	38,080

(5) グリーンヒル白山

区 分	無 料		有 料		合 計		
	回数	使用人数	回数	使用人数	回数	使用人数	使用料
体 育 室	140	2,319	242	1,528	382	3,847	333,325
体育室個人	-	179	-	291	-	470	30,220
会 議 室	47	375	14	179	61	554	18,285
和 室	48	367	1	10	49	377	285
研 修 室	8	55	0	0	8	55	0
シャワールーム	-	-	-	-	-	-	-
計	243	3,295	257	2,008	500	5,303	382,115

※ほかに、目的外使用許可による使用料 1件 7,008円

【一般】歳入

款項目 主要な施策の成果等

■スポーツ広場 112,080 円

・片貝・南部スポーツ広場野球場（4月～11月）

区 分	無 料		有 料		合 計		
	回数	使用人数	回数	使用人数	回数	使用人数	使用料
	回	人	回	人	回	人	円
片貝スポーツ広場野球場	110	2,723	40	527	150	3,250	100,660
南部スポーツ広場野球場	156	2,852	1	10	157	2,862	11,420
計	266	5,575	41	537	307	6,112	112,080

■東小千谷体育センター 469,719 円

区 分	無 料		有 料		合 計		
	回数	使用人数	回数	使用人数	回数	使用人数	使用料
	回	人	回	人	回	人	円
体 育 館	476	9,212	359	2,811	835	12,023	467,415

※ほかに、目的外使用許可による使用料 1件 2,304円

■総合体育館

(1) 総合体育館 7,122,926 円

区 分	無 料		有 料		合 計		
	回数	使用人数	回数	使用人数	回数	使用人数	使用料
	回	人	回	人	回	人	円
メインアリーナ	714	33,426	807	10,973	1,521	44,399	1,523,261
サブアリーナ	56	2,750	8	560	64	3,310	49,530
サブアリーナ個人	-	0	-	10,089	-	10,089	867,700
軽 運 動 場	210	3,995	716	7,609	926	11,604	576,420
武 道 場	503	7,835	392	3,546	895	11,381	292,810
弓 道 場	26	259	227	2,449	253	2,708	169,880
会 議 室	218	2,619	43	600	261	3,219	153,710
コミュニティプラザ	34	5,030	14	9,722	48	14,752	44,980
トレーニングルーム	-	-	-	26,359	-	26,359	2,992,760
シャワールーム	-	-	-	-	-	-	-
ランニング走路	-	16,976	-	-	-	16,976	-
計	1,761	72,890	2,207	71,907	3,968	144,797	6,671,051

※ほかに、目的外使用許可による使用料 8件 451,875円

(2) 市民プール（6月～8月） 1,183,040 円

区 分	無 料	有 料	合 計	
	使用人数	使用人数	使用人数	使用料
	人	人	人	円
市民プール	825	6,764	7,589	1,145,240

※ほかに、目的外使用許可による使用料 3件 37,800円

【一般】歳入

款項目	主要な施策の成果等			
2 手数料				
1 総務手数料				
1 総務管理手数料【総務課】				6,300 円
■ 諸証明等手数料				
	件数			手数料
種別	有料	無料	計	
	件	件	件	円
認可地縁団体証明書	14	3	17	4,200
原本証明書	0	10	10	0
その他	3	0	3	2,100
2 徴税手数料【税務課】				
■ 税務証明手数料 1,406,450円（うち片貝支所取扱分 57,600円、コンビニ交付分 18,900円）				
	件数（うち片貝支所取扱分）			
区分	件	件		
所得証明	107	(12)		
課税証明	1	(-)		
所得課税証明	2,302	(150)		
[うちコンビニ交付分]	[63]			
納税証明	1,071	(21)		
評価証明	221	(6)		
住宅用家屋証明	85	(-)		
登録証明	12	(1)		
その他	288	(1)		
計	4,087	(191)		
※ほかに無料分 3,120件（うち片貝支所取扱分 513件）				
■ 公簿閲覧手数料 382,500円（うち片貝支所取扱分 9,300円）				
	件数（うち片貝支所取扱分）			
区分	件	件		
土地名寄帳	165	(4)		
家屋名寄帳	137	(4)		
償却資産課税台帳	8	(-)		
公函	791	(20)		
土地閲覧台帳	164	(3)		
その他	9	(-)		
計	1,274	(31)		
※ほかに無料分 227件（うち片貝支所取扱分 7件）				
■ 督促手数料 5,147件 514,700円				

【一般】歳入

款項目	主要な施策の成果等						
3 戸籍住民基本台帳手数料【市民生活課】							
■ 戸籍手数料 ()内は内数							
種 別		件 数			手 数 料		
		有 料	無 料	計			
戸籍謄抄本 (片貝支所)		4,460 (264)	884 (-)	5,344 (264)	2,007,000 (118,800)		
コンビニ交付 (売上分) (繰替払分)		208	-	208	93,600 (69,264) (24,336)		
計		4,668	884	5,552	2,100,600		
■ 除籍手数料 ()内は内数							
種 別		件 数			手 数 料		
		有 料	無 料	計			
除籍謄抄本 (片貝支所)		6,012 (162)	2,388 (-)	8,400 (162)	4,509,000 (121,500)		
■ 戸籍記載事項証明手数料 ()内は内数							
種 別		件 数			手 数 料		
		有 料	無 料	計			
受理証明等 (片貝支所)		46 (-)	2 (-)	48 (-)	16,100 (-)		
■ 印鑑証明手数料 ()内は内数							
種 別		有 料	無 料	計	手 数 料		
印鑑証明 (片貝支所)		6,119 (630)	58 (7)	6,177 (637)	1,835,700 (189,000)		
コンビニ交付 (売上分) (繰替払分)		402	-	402	120,600 (73,566) (47,034)		
計		6,521	58	6,579	1,956,300		
■ 印鑑登録証交付手数料 ()内は内数							
種 別	有 料	無 料	交 付	手 数 料	廃 止	亡 失	
印鑑登録 (片貝支所)	739 (35)	- (-)	739 (35)	221,700 (10,500)	77 (6)	132 (10)	
■ 住民票手数料 ()内は内数							
種 別		件 数			手 数 料		
		有 料	無 料	計			
住民票写等 (片貝支所)		11,113 (1,006)	3,153 (-)	14,266 (1,006)	3,333,900 (301,800)		
コンビニ交付 (売上分) (繰替払分)		625	-	625	187,500 (114,375) (73,125)		
計		11,738	3,153	14,891	3,521,400		

【一般】歳入

款項目 主要な施策の成果等

■臨時運行手数料（自動車臨時運行許可件数表）

許可数	内 訳										手数料 円	
	車 種						目 的					
	自動 二輪	軽自動車		小型及び 普通自動車		特殊 自動車	車 検	登 録	試 運 転	廻 送		そ の 他
乗用		貨物	乗用	貨物								
件	件	件	件	件	件	件	件	件	件	件	件	円
147	8	32	21	45	26	15	130	5	0	7	5	110,250

■諸証明手数料

()内は内数

種 別	件 数			手 数 料 円
	有 料	無 料	計	
身分証明	387	-	387	116,100
(片貝支所)	(42)	(-)	(42)	(12,600)
諸証明	430	102	532	129,000
(片貝支所)	(30)	(-)	(30)	(9,000)
計	817	102	919	245,100
(片貝支所)	(72)	(-)	(72)	(21,600)

■個人番号カード交付手数料（再交付を含む）

種 別	件 数			手 数 料 円
	有 料	無 料	計	
個人番号カード(R3.4~R3.8)	6	2,679	2,685	4,800
個人番号カード(歳計外) (R3.9~R4.3)	17	1,717	1,734	13,600

■公的個人認証(電子証明書)取扱件数（歳入歳出外現金）

種 別	件 数			手 数 料 円
	有 料	無 料	計	
公的個人認証(電子証明書)	19	4,802	4,821	3,800

2 民生手数料

1 児童福祉手数料【健康未来こども課】

・保育料等督促手数料 28 件 2,800 円

3 衛生手数料

1 保健衛生手数料【市民生活課】

750,020 円

・畜犬登録手数料 68 頭 201,200円
 ・狂犬病予防注射済票交付手数料 999 頭 548,820円

【一般】歳入

款項目	主要な施策の成果等						
2 清掃手数料【市民生活課】							
■ 廃棄物処理手数料（指定袋販売）						32,613,750 円	
（燃やすごみ）							
	袋の種類	極小	小	中	大	計	
1 箱当たりの入数 （1 袋10枚入）		50袋	90袋	40袋	25袋	-	
販売実績（箱）		361	1,045	1,415	373	3,194	
1 箱当たりの手数料(円)		2,500	9,000	10,000	11,250	-	
手数料計（円）		902,500	9,405,000	14,150,000	4,196,250	28,653,750	
（埋立ごみ）							
	袋の種類	極小	小	中	大	処理券	計
1 箱当たりの入数 （1 袋10枚入）		30袋	60袋	25袋	15袋	10枚	-
販売実績（箱）		114	125	248	160	409	1,056
1 箱当たりの手数料(円)		1,500	6,000	6,250	6,750	1,000	-
手数料計（円）		171,000	750,000	1,550,000	1,080,000	409,000	3,960,000
■ 廃棄物処理業等許可手数料						6,000 円	
・ 一般廃棄物処理業許可手数料	2 件				6,000円		
・ 一般廃棄物処理変更許可手数料	- 件				-円		
・ 浄化槽清掃業許可手数料	- 件				-円		
■ ごみ処理手数料							
	処理手数料の種類	手数料（円）					
可燃ごみ処理手数料	小千谷市分	31,655,850					
	長岡市分	4,135,200					
	合計	35,791,050					
不燃ごみ処理手数料	小千谷市分	3,530,290					
4 農林水産業手数料							
1 農業手数料【農林課】							
■ 諸証明処理状況							
・ 農地転用事実確認証明	2 件						
・ 農地法の適用を受けない事実確認証明	6 件						
・ 耕作証明	481 件						
・ その他証明	21 件						
	計	510 件			153,000 円		
5 商工手数料							
1 商工手数料【観光交流課】							
■ 露店市場手数料							
※感染症拡大防止のため、イベントが中止になったことにより実績なし							
6 土木手数料							
1 都市計画手数料【建設課】							
・ 開発行為許可申請手数料	2 件					380,000 円	
・ 開発登録簿写し交付手数料	4 件					4,230 円	

【一般】歳入

款項目	主要な施策の成果等	
2 住宅手数料【建設課】		
・督促手数料	272 件	27,200 円
3 国土調査手数料【建設課】		
・地籍調査成果閲覧手数料	146 件	122,100 円
7 消防手数料		
1 消防手数料【消防本部・消防署】		
■諸証明等手数料		
危険物製造所等設置・変更・完成等手数料	92 件	1,076,100 円

1 7 財産収入

1 財産運用収入

1 財産貸付収入

1 土地貸付料【総務課】 32,057,662 円

■長期貸付

件数(件)	貸付料(円)	主な貸付地
41	29,331,605	千谷川一丁目、元中子地内ほか全4か所：県営住宅敷地 (10,133.16㎡)
		若葉二丁目、大字桜町地内：駐車場敷地 (5,583.68㎡)
		旧岩沢小学校 (大字岩沢地内)：事業用敷地 (11,487.13㎡)

■短期貸付

件数(件)	貸付料(円)	主な貸付地
12	2,437,807	旧健康センター敷地 (城内二丁目地内)：事務所、駐車場敷地 (2,418.62㎡)
		旧小千谷総合病院坂下駐車場 (元町地内)：駐車場敷地 (946.74㎡)

■電柱等敷地貸付

件数(件)	貸付料(円)
193	288,250

2 建物貸付料【学校教育課】

■教職員住宅

東大通教職員住宅 1,000,000 円

3 物品貸付料【総務課】 【観光交流課】 【市民生活課】 1,148,476 円

■物品貸付料

光ファイバ芯線貸付 1 件 881,276 円
 市民の家 (キャンプ用品) 53 件 153,200 円
 草刈機 1 件 114,000 円

2 利子及び配当金

1 株式配当金【会計課】

1,858,178 円

区 分	所有株式数 (株)	配当金 (円)				合 計
		期末 (6月)		中間 (12月)		
		1株当り		1株当り		
(株)みずほフィナンシャルグループ	3,529	132,338	37.5	141,160	40	273,498
(株)第四北越フィナンシャルグループ	84	5,040	60	5,040	60	10,080
石油資源開発(株)	21,492	537,300	25	537,300	25	1,074,600
(株) オーシーエス	200	500,000		2,500		500,000

【一般】歳入

款項目	主要な施策の成果等		
2 財産売払収入			
1 不動産売払収入			
1 土地売払収入【総務課】			
■ 売買契約	10 件	11,246,242 円	
■ 売払土地の内訳			
	名 称	所 在 地	地積(m ²)
	新潟県の事業用地	元中子地内ほか	681.83
	その他民間への売払	大字千谷ほか	222.78
			金額(円)
			9,383,236
			1,863,006
2 物品売払収入			
1 牧草売払収入【農林課】			
・ 採草販売事業（山本山育成牧場）	3 件	108,000 円	
2 不用品売払収入【総務課】【企画政策課】			
・ 不用事務機器		53,655 円	
・ ロータリ除雪車		9,460,000 円	
1 8 寄附金			
1 寄附金			
1 一般寄附金			
1 一般寄附金【企画政策課】	502,838,500 円		
■ ふるさと納税			
	寄附者の希望使途	件数(件)	金額(円)
	1. 人を育み文化の香るまちづくり【教育、文化、スポーツ】	2,289	85,261,000
	2. 子育てにやさしく健康長寿で支えあうまちづくり【福祉、健康、医療】	2,055	75,288,000
	3. 創造性と活力あふれる産業のまちづくり【産業】	778	30,732,000
	4. 魅力ある都市空間創出と暮らしやすいまちづくり【都市基盤】	166	6,252,000
	5. 自然を活かした調和と安心のまちづくり【防災、環境、克雪】	1,055	34,301,000
	6. ふれあい、にぎわい、暮らし続けたいまちづくり【交流、市民参加】	160	5,831,000
	7. 小千谷市のまちづくり全般	6,916	246,925,000
	合 計	13,419	484,590,000
■ クラウドファンディング	189 件	2,285,000 円	
(令和4年度市民オペラ)			
■ 企業版ふるさと納税	16 件	8,740,000 円	
■ 私募債に係る寄附金	1 件	200,000 円	
■ その他	6 件	7,023,500 円	
2 民生費寄附金			
1 民生費寄附金【福祉課】	16,247円		
■ 寄附金	一般寄付	1 件	16,247 円
3 教育費寄附金			
1 教育費寄附金【生涯学習課】	6,075,409円		
■ 寄附金	一般寄附	1 件	5,000,000 円
	寄附金付き自動販売機	11 台	1,058,409 円
	郵便振替寄附	4 件	17,000 円

【一般】歳入

款項目	主要な施策の成果等					
2 2 市債						
1 市債【企画政策課】						
事業名	区分	起債額 (千円)	借入先	年利率 (%)	償還 期間 年	据置 期間 年
保育園施設整備事業	施設整備事業（一般財源化分）	12,700	新潟県市町村 振興協会	0.3	20	—
	社会福祉施設整備事業	10,100	地方公共団体 金融機構	0.7	25	—
	小計	22,800				
保育園施設整備事業 (繰越明許費)	施設整備事業（一般財源化分）	13,300	新潟県市町村 振興協会	0.3	20	—
	社会福祉施設整備事業	10,600	地方公共団体 金融機構	0.6	25	—
	小計	23,900				
農業基盤整備促進事業	公共事業等（前借）	2,000	財政融資	—	—	—
	公共事業等	(1,000)	財政融資	—	—	—
県営農地環境整備事業	公共事業等（前借）	40,900	財政融資	—	—	—
	防災・減災・国土強靱化緊急対策事業	(10,500)	財政融資	—	—	—
県営農地環境整備事業 (繰越明許分)	防災・減災・国土強靱化緊急対策事業	3,000	財政融資	0.3	15	—
県営ため池等整備事業	公共事業等	5,200	財政融資	0.4	15	—
	防災・減災・国土強靱化緊急対策事業	(4,800)	財政融資	—	—	—
県営ため池等整備事業 (繰越明許費)	防災・減災・国土強靱化緊急対策事業	4,200	財政融資	0.3	15	—
水利施設整備事業	公共事業等（前借）	600	財政融資	—	—	—
水利施設整備事業 (繰越明許費)	公共事業等	4,700	財政融資	0.3	15	—
県営特定農業用管水路等特別対 策事業	防災・減災・国土強靱化緊急対策事業	(1,300)	財政融資	—	—	—
県営特定農業用管水路等特別対 策事業（繰越明許費）	防災・減災・国土強靱化緊急対策事業	700	財政融資	0.3	15	—
県営中山間地域総合整備事業	防災・減災・国土強靱化緊急対策事業	(7,300)	財政融資	—	—	—

【一般】歳入

款項目	主要な施策の成果等					
事業名	区分	起債額 (千円)	借入先	年利率 (%)	償還 期間 年	据置 期間 年
道路橋りょう整備事業	公共事業等	9,100	地方公共団体 金融機構	0.4	15	—
	地方道路等整備事業	21,900	地方公共団体 金融機構	0.4	15	—
		16,100	地方公共団体 金融機構	0.2	10	—
		37,300	新潟県市町村 振興協会	0.3	15	—
		10,300	新潟県市町村 振興協会	0.1	5	—
	公共施設等適正管理推進事業	54,000	地方公共団体 金融機構	0.2	10	—
	自然災害防止事業	66,200	地方公共団体 金融機構	0.4	15	—
	小計	214,900				
	公共事業等	(7,100)	地方公共団体 金融機構	—	—	—
	地方道路等整備事業	(3,600)	地方公共団体 金融機構	—	—	—
	小計	(10,700)				
道路橋りょう整備事業 (繰越明許分)	公共事業等	10,900	銀行	0.32	10	—
	公共事業等	5,000	財政融資	0.3	15	—
	地方道路等整備事業	5,600	銀行	0.32	10	—
	小計	21,500				
除雪機械整備事業	公共事業等	13,500	地方公共団体 金融機構	0.009	5	—
融雪施設整備事業	公共事業等	16,000	地方公共団体 金融機構	0.4	15	—
	自然災害防止事業	1,900	地方公共団体 金融機構	0.4	15	—
	小計	17,900				
	緊急自然災害防止対策事業	(28,100)	地方公共団体 金融機構	—	—	—
河川整備事業	自然災害防止事業	9,600	地方公共団体 金融機構	0.4	15	—
県営急傾斜地崩壊防止対策事業	公共事業等	4,500	財政融資	0.4	15	—
街路整備事業	公共事業等(前借)	8,200	財政融資	—	—	—
	公共事業等	7,200	地方公共団体 金融機構	0.4	15	—
	小計	15,400				
	公共事業等	(6,500)	財政融資	—	—	—
街路整備事業 (繰越明許費)	公共事業等	34,700	銀行	0.32	10	—

【一般】歳入

款項目		主要な施策の成果等				
事業名	区分	起債額 (千円)	借入先	年利率 (%)	償還 期間 年	据置 期間 年
旧小千谷総合病院跡地整備事業	公共事業等	13,200	財政融資	0.5	20	—
旧小千谷総合病院跡地整備事業 (通次繰越分)	公共事業等	1,100	財政融資	0.4	20	—
消防防災施設整備事業	防災対策事業	43,400	地方公共団体 金融機構	0.1	10	—
		9,500	全国市有物件 災害共済	0.03	5	1
	緊急防災・減災事業	800	地方公共団体 金融機構	0.5	20	—
	小計	53,700				
緊急防災・減災事業	(5,900)	地方公共団体 金融機構	—	—	—	
消防防災施設整備事業 (通次繰越分)	緊急防災・減災事業	54,500	地方公共団体 金融機構	0.4	20	—
学校教育施設整備事業	学校教育施設等整備事業	5,800	地方公共団体 金融機構	0.7	25	—
	学校教育施設等整備事業	(132,600)	財政融資	—	—	—
		(132,900)	銀行	—	—	—
		(92,000)	地方公共団体 金融機構	—	—	—
小計	(357,500)					
学校教育施設整備事業 (繰越明許分)	学校教育施設等整備事業	93,400	銀行	0.32	10	—
農林水産施設現年発生補助災害 復旧事業 (事故繰越分)	災害復旧事業	1,700	銀行	0.32	10	—
臨時財政対策債	臨時財政対策債	344,500	財政融資	0.2	20	—
		140,600	地方公共団体 金融機構	0.2	20	—
	小計	485,100				
合計		1,148,500 (433,600)				

※起債額欄の()は次年度に繰り越す額

2. 主要な施策の成果等

【一般会計】

【一般】1款 議会費

歳 出

款 項 目	主 要 な 施 策 の 成 果 等											
1 議会費												
1 議会費												
○議会経費【議会事務局】												
■常任委員会（◎委員長 ○副委員長 令和3年5月12日選任）												
委員会名	委 員											
総務文教委員会 （定数 8人）	◎森 本 恵理子 ○平 澤 智 大 矢 弘 光 住 安 康 一 内 山 博 志 久 保 田 陽 一 長 谷 川 有 理 本 田 剛											
民生産業委員会 （定数 8人）	◎吉 崎 進 ○阿 部 守 男 上 村 行 雄 駒 井 和 彦 佐 藤 栄 作 佐 藤 隆 一 田 中 淳 山 賀 一 雄											
■議会運営委員会（定数8人 ◎委員長 ○副委員長 令和3年5月12日選任）												
◎久保田 陽 一 ○内 山 博 志 平 澤 智 佐 藤 栄 作 森 本 恵理子 住 安 康 一 吉 崎 進												
■議会及び委員会開催状況（令和3年1月1日～令和3年12月31日）												
(1) 本会議（定例会及び臨時会）												
回 数	定例会 臨時会 の 別	本会議日程			会 期	会 議 日 数	出欠延数		会議処理事件数			
		開 会 日		閉 会 日			出 席	欠 席	議 案	請 願	そ の 他	計
1	第1回 定例会	3/1	3/16	3/19	19	4	64	-	29	-	-	29
2	第1回 臨時会	5/12		5/12	1	1	16	-	10	-	5	15
3	第2回 定例会	6/7	6/22	6/25	19	4	64	-	8	1	-	9
4	第3回 定例会	9/1	9/16	9/22	22	4	64	-	31	2	-	33
5	第4回 定例会	11/30	12/14	12/17	18	4	64	-	14	-	-	14
計					79	17	272	0	92	3	5	100
(2) 常任委員会												
委員会名	回 数	付託件数	協議会回数	陳情の検討								
総務文教委員会	12	31	2	-								
民生産業委員会	5	33	2	-								
(3) その他												
会 議 名	回 数											
議会運営委員会	15											
議員全員協議会	2											
議員クラブ会	1											
広聴広報委員会	15											
議員協議会	3											
議会改革推進委員会	6											
小千谷市議会新型コロナウイルス感染症対策支援本部会議	3											
手話言語条例検討委員会	2											

【一般】1款 議会費

款項目 主要な施策の成果等

■議案審議及び処理の状況（令和3年1月1日～令和3年12月31日）

案 件		件 数	議決状況	件 数
市長提出	条 例	23	可 決	59
	予 算	27	修 正	-
	決 算	9	否 決	-
	契 約 の 締 結	-	承 認	9
	財 産 の 取 得	1	原案可決及び認定	4
	財 産 の 処 分	1	認 定	5
	委員の選任・同意	4	選 任 同 意	4
	そ の 他	16	選 任 不 同 意	-
			そ の 他	-
計	81	計	81	
議員提出	議 案	1	可 決	8
	意 見 書	6	否 決	-
	決 議	-	選 挙	4
	選 挙	4	選 任	2
	推 薦	-	推 薦	-
	そ の 他	5	そ の 他	2
	計	16	計	16
請 願		3	採 択	2
			不 採 択	1
			継 続 審 査	-
			審 議 未 了	-
			計	3
合 計	100	合 計	100	

■議会広報

(1)おちや市議会だより

- ・ 第100号 令和 3年 4月25日発行
- ・ 第101号 令和 3年 7月25日発行
- ・ 第102号 令和 3年10月25日発行
- ・ 第103号 令和 4年 1月25日発行

(2)広聴広報委員会（◎編集委員長 ○副委員長）

座長 駒井和彦	◎内山博志	○上村行雄	平澤智
森本恵理子	住安康一	佐藤隆一	吉崎進

■諸行事

(1)表彰

第96回北信越市議会議長会定期総会（4月20日 書面開催）

10年以上表彰

- 佐藤隆一
- 吉崎進
- 久保田陽一
- 長谷川有理

【一般】1款 議会費

款項目	主要な施策の成果等													
第97回全国市議会議長会定期総会（5月26日 書面開催）	10年以上表彰 佐藤 隆一 吉崎 進 久保田 陽一 長谷川 有理 建設運輸委員会委員感謝状 田中 淳													
(2) 議員研修会	※感染症拡大防止のため中止													
○議会事務局経費【議会事務局】	・特記事項なし													
○行政視察経費【議会事務局】（令和3年1月1日 ～ 令和3年12月31日）	■行政視察													
	※感染症拡大防止のため中止													
	■会派等行政視察													
<table border="1"> <thead> <tr> <th>会派名等</th> <th>視察地</th> <th>期日</th> <th>参加者</th> </tr> </thead> <tbody> <tr> <td>新政クラブ</td> <td rowspan="2">新発田市 五泉市</td> <td rowspan="2">12月9日～10日</td> <td rowspan="2">5人</td> </tr> <tr> <td>公明党</td> </tr> </tbody> </table>	会派名等	視察地	期日	参加者	新政クラブ	新発田市 五泉市	12月9日～10日	5人	公明党					
会派名等	視察地	期日	参加者											
新政クラブ	新発田市 五泉市	12月9日～10日	5人											
公明党														
	■現地視察													
<table border="1"> <thead> <tr> <th>視察地</th> <th>期日</th> <th>参加者</th> </tr> </thead> <tbody> <tr> <td rowspan="3">上越教育大学附属中学校視察</td> <td rowspan="3">2月5日</td> <td>議員 8人</td> </tr> <tr> <td>当局 -人</td> </tr> <tr> <td>事務局 1人</td> </tr> <tr> <td rowspan="3">北陸農政局信濃川左岸流域水利事業1号トンネル 建設工事視察</td> <td rowspan="3">11月18日</td> <td>議員 13人</td> </tr> <tr> <td>当局 2人</td> </tr> <tr> <td>事務局 2人</td> </tr> </tbody> </table>	視察地	期日	参加者	上越教育大学附属中学校視察	2月5日	議員 8人	当局 -人	事務局 1人	北陸農政局信濃川左岸流域水利事業1号トンネル 建設工事視察	11月18日	議員 13人	当局 2人	事務局 2人	
視察地	期日	参加者												
上越教育大学附属中学校視察	2月5日	議員 8人												
		当局 -人												
		事務局 1人												
北陸農政局信濃川左岸流域水利事業1号トンネル 建設工事視察	11月18日	議員 13人												
		当局 2人												
		事務局 2人												

【一般】10款 教育費

款項目	主要な施策の成果等
-----	-----------

10 教育費

1 教育総務費

1 教育委員会費

○教育委員会経費【学校教育課】

■教育委員会の会議

(1)教育委員会（令和3年1月1日～令和3年12月31日）

開催回数			出欠延数		処理事件数			
定例会	臨時会	計	出席	欠席	議案	請願	陳情	計
12	-	12	56	3	24	-	1	25

(2)教育に関する事務の点検及び評価に関する会議（8月18日） 開催回数 1回

■学校訪問による専門的な指導・助言

学 校	教育委員・管理指導主事学校訪問			中学校区訪問	管理主事訪問
	期日	教育委員	管理指導主事		
小千谷小学校	6月23日	1人	2人		9月2日
東小千谷小学校	6月29日	1人	1人		9月3日
吉谷小学校	6月18日	1人	1人		
千田小学校	6月14日	1人	1人		
和泉小学校	6月24日	1人	1人		9月2日
東山小学校	5月17日	1人	1人		9月2日
南小学校	7月5日	1人	1人		9月3日
片貝小学校	6月16日	1人	1人		
小千谷中学校	6月3日	1人	2人		9月2日
東小千谷中学校	5月20日	1人	1人		9月3日
千田中学校	6月18日	1人	1人		
南中学校	5月17日	1人	1人		
片貝中学校	7月7日	1人	1人		
総合支援学校	6月11日	1人	1人		

2 事務局費

○学校教育総務経費【学校教育課】

■小千谷奨学会補助金

7,286,000 円

- ・学生寮入寮生 13人（令和3年4月1日現在）
- ・奨学金貸与生数 66人（大学生51人・短大生1名・専門学校生12名・高校生2名）

3 教育指導費

○教育指導経費【学校教育課】

■教育支援委員会 開催回数 2回

- ・小学校入学予定児童、総合支援学校入学予定児童、中学校進学予定児童、通常学級・特別支援学級種別変更の児童生徒の教育支援について（10月28日）
- ・小学校入学予定児童、総合支援学校入学予定児童、中学校進学予定児童、通常学級・特別支援学級種別変更の児童生徒の教育支援について（11月17日）

■いじめ・不登校等対策協議会（7月8日） 開催回数 1回

- ・いじめ・不登校等の現状と対応
- ・講演会「インターネット犯罪の事例と今後の課題」
講師：新潟県警察サイバー犯罪対策課
- ・協議、事例発表
SNSを介した問題行動の未然防止と対応について

【一般】10款 教育費

款項目	主要な施策の成果等																		
■いじめ対策専門委員会	開催回数 1回																		
	・いじめ・不登校の状況について、いじめの事例検討について（11月9日）																		
■通学路安全推進会議（11月5日）	開催回数 1回																		
	通学路危険箇所合同点検（8月27日実施）結果及び対策の検討について																		
■英語指導助手																			
	英語指導助手の配置により、新学習指導要領による新たな英語教育への対応と、国際理解教育の推進及び指導体制の充実につながった。																		
	・臨時英語指導助手 1人 小千谷小学校を中心に、ほか小学校2校を担当																		
	・英語指導助手 3人 全中学校及び小学校1校を担当																		
	・英語教育推進員 1人 小学校4校を担当																		
■情報通信技術（ICT）支援員配置事業																			
	GIGAスクール構想に対応した授業実施のため支援員を配置し、各校のICT環境の円滑な導入、推進が図られた。																		
	・情報通信技術支援員 1人																		
■教職員研修事業等委託料	1,685,935円																		
(1)教職員の資質向上のための研修に関する事業																			
	・全体研修 ※感染症拡大防止のため中止 ・学校別研修 研究会・研修会参加、講師謝礼、研修図書 ほか ・部門別研修 学校保健、学校事務、学校栄養、ICT教育、生徒指導 ほか																		
(2)教育事情調査の派遣に関する事業																			
	・小学校長会県外研修 派遣なし ・小・中学校教頭会県外研修 派遣なし ・教諭等県外研修 派遣なし																		
(3)学校経営研修に関する事業																			
	・校長会、教頭会の開催																		
<table border="1"> <thead> <tr> <th>期 日</th> <th>会 議</th> <th>内 容</th> </tr> </thead> <tbody> <tr> <td>4月9日</td> <td>第1回 校長・教頭合同会議</td> <td>市教委の方針、予算、年間諸計画</td> </tr> <tr> <td>5月12日</td> <td>転入・新任教頭研修</td> <td>小千谷市教頭としての心構え</td> </tr> <tr> <td>7月6日</td> <td>第2回 教頭会議</td> <td>夏季休業関係、中越教育事務所管理主事訪問</td> </tr> <tr> <td>9月8日</td> <td>第2回 校長会議</td> <td>2学期以降の諸業務、市長講話、次年度予算要望</td> </tr> <tr> <td>1月12日</td> <td>第3回 校長会議</td> <td>3学期以降の諸業務</td> </tr> </tbody> </table>	期 日	会 議	内 容	4月9日	第1回 校長・教頭合同会議	市教委の方針、予算、年間諸計画	5月12日	転入・新任教頭研修	小千谷市教頭としての心構え	7月6日	第2回 教頭会議	夏季休業関係、中越教育事務所管理主事訪問	9月8日	第2回 校長会議	2学期以降の諸業務、市長講話、次年度予算要望	1月12日	第3回 校長会議	3学期以降の諸業務	
期 日	会 議	内 容																	
4月9日	第1回 校長・教頭合同会議	市教委の方針、予算、年間諸計画																	
5月12日	転入・新任教頭研修	小千谷市教頭としての心構え																	
7月6日	第2回 教頭会議	夏季休業関係、中越教育事務所管理主事訪問																	
9月8日	第2回 校長会議	2学期以降の諸業務、市長講話、次年度予算要望																	
1月12日	第3回 校長会議	3学期以降の諸業務																	
	<ul style="list-style-type: none"> ・市小学校長会 小学校経営研修会 8回 ・市中学校長会 中学校経営研修会 8回 ・市小・中学校校長会 5回 ・市小・中学校教頭会 4回 ・新潟県小中学校校長会研究大会 1回 オンライン ・新潟県小中学校教頭会研究大会 1回 オンライン 																		

【一般】10款 教育費

款項目	主要な施策の成果等																														
	<p>(4) 各種大会等の開催に関する事業</p> <ul style="list-style-type: none"> ・科学作品展覧会 中止 ・小学校親善水泳大会 7月31日 ・小学校親善スキー大会 中止 ・科学研究発表会 10月5日 ・小学校親善陸上大会 中止 ・小千谷市教育美術展 1月28日～2月1日 ・中学校中越地区大会 6月15、16、23、24日 ・中学校県総合体育大会 7月17日～19日 ・中学校北信越総合競技大会 8月3日～5日 ・中学校四市二郡新人各種大会 9月28/29日 ・中学校中越地区駅伝大会 10月14日 ・中学校四市二郡新人クロスカントリースキー大会 中止 																														
	<p>(5) 国際理解教育推進事業</p> <ul style="list-style-type: none"> ・イングリッシュセミナー（12月18日） 小学生22人 中学生33人 																														
	<p>■おりなす教育推進事業委託料 4,000,000 円</p> <p>地域の特性を生かした総合的な学習を支援し、「おぢやっ子教育プラン」が目指す子どもの姿「自ら考え 心豊かに たくましく生きる 小千谷の子ども」の具現化が図られた。</p>																														
	<p>主な事業内容</p> <p>(1) ふるさと教育</p> <p>小千谷の自然、歴史、文化、産業など身近な地域の教育資源を活用した体験学習を通じた、郷土を愛する子どもの育成</p> <p>(2) キャリア教育</p> <p>身近な人から生き方を学んだり、職業を体験したりするなかから、夢や希望をもち、その実現に向けて取り組む子どもの育成</p> <p>(3) 防災教育</p> <p>防災給食や「そなえ館」の活用などを通して、災害対応の方法を学び「自分の命は自分で守る」防災意識をもった子どもの育成</p> <p>(4) 特別支援教育</p> <p>総合支援学校のセンター的機能を活かした、相談支援ネットワークの充実 など</p>																														
	<table border="1"> <thead> <tr> <th data-bbox="256 1458 475 1496">学 校</th> <th data-bbox="475 1458 1412 1496">おりなす教育推進事業の実践目標</th> </tr> </thead> <tbody> <tr> <td data-bbox="256 1496 475 1570">小千谷小学校</td> <td data-bbox="475 1496 1412 1570">地域のひと・もの・こと・産業・自然と積極的にかかわり、自分の課題を解決したり、自分の思いや考えを表現したりする力を育てる</td> </tr> <tr> <td data-bbox="256 1570 475 1608">東小千谷小学校</td> <td data-bbox="475 1570 1412 1608">自ら学ぶ子ども 思いやりのある子ども たくましくのびる子ども</td> </tr> <tr> <td data-bbox="256 1608 475 1646">吉谷小学校</td> <td data-bbox="475 1608 1412 1646">「思いやりの心をもち、たくましく主体的に追究する」児童の育成をめざして</td> </tr> <tr> <td data-bbox="256 1646 475 1684">千田小学校</td> <td data-bbox="475 1646 1412 1684">花と太陽と風のある学校</td> </tr> <tr> <td data-bbox="256 1684 475 1722">和泉小学校</td> <td data-bbox="475 1684 1412 1722">～ふるさとキャリア教育～令和3年度和泉っ子プラン</td> </tr> <tr> <td data-bbox="256 1722 475 1760">東山小学校</td> <td data-bbox="475 1722 1412 1760">心豊かに たくましく 自ら学ぶ 東山の子</td> </tr> <tr> <td data-bbox="256 1760 475 1798">南小学校</td> <td data-bbox="475 1760 1412 1798">地域への愛着と誇りを胸に、よりよく生きる子どもの育成</td> </tr> <tr> <td data-bbox="256 1798 475 1836">片貝小学校</td> <td data-bbox="475 1798 1412 1836">「かかわり」を通して、自己有用感を高める</td> </tr> <tr> <td data-bbox="256 1836 475 1874">小千谷中学校</td> <td data-bbox="475 1836 1412 1874">地域とともに生きる 助け合って生きる 学びながら生きる</td> </tr> <tr> <td data-bbox="256 1874 475 1912">東小千谷中学校</td> <td data-bbox="475 1874 1412 1912">認め合い、支え合う集団づくり</td> </tr> <tr> <td data-bbox="256 1912 475 1951">千田中学校</td> <td data-bbox="475 1912 1412 1951">自ら課題を見つけ、よりよく解決しようと他と協力し、主体的に取り組む</td> </tr> <tr> <td data-bbox="256 1951 475 1989">南中学校</td> <td data-bbox="475 1951 1412 1989">「ともに進む生徒」の育成</td> </tr> <tr> <td data-bbox="256 1989 475 2027">片貝中学校</td> <td data-bbox="475 1989 1412 2027">豊かな心と創造力にあふれ、たくましく実践する生徒</td> </tr> <tr> <td data-bbox="256 2027 475 2065">総合支援学校</td> <td data-bbox="475 2027 1412 2065">「地域とともに自分らしく生活する子ども」をめざして</td> </tr> </tbody> </table>	学 校	おりなす教育推進事業の実践目標	小千谷小学校	地域のひと・もの・こと・産業・自然と積極的にかかわり、自分の課題を解決したり、自分の思いや考えを表現したりする力を育てる	東小千谷小学校	自ら学ぶ子ども 思いやりのある子ども たくましくのびる子ども	吉谷小学校	「思いやりの心をもち、たくましく主体的に追究する」児童の育成をめざして	千田小学校	花と太陽と風のある学校	和泉小学校	～ふるさとキャリア教育～令和3年度和泉っ子プラン	東山小学校	心豊かに たくましく 自ら学ぶ 東山の子	南小学校	地域への愛着と誇りを胸に、よりよく生きる子どもの育成	片貝小学校	「かかわり」を通して、自己有用感を高める	小千谷中学校	地域とともに生きる 助け合って生きる 学びながら生きる	東小千谷中学校	認め合い、支え合う集団づくり	千田中学校	自ら課題を見つけ、よりよく解決しようと他と協力し、主体的に取り組む	南中学校	「ともに進む生徒」の育成	片貝中学校	豊かな心と創造力にあふれ、たくましく実践する生徒	総合支援学校	「地域とともに自分らしく生活する子ども」をめざして
学 校	おりなす教育推進事業の実践目標																														
小千谷小学校	地域のひと・もの・こと・産業・自然と積極的にかかわり、自分の課題を解決したり、自分の思いや考えを表現したりする力を育てる																														
東小千谷小学校	自ら学ぶ子ども 思いやりのある子ども たくましくのびる子ども																														
吉谷小学校	「思いやりの心をもち、たくましく主体的に追究する」児童の育成をめざして																														
千田小学校	花と太陽と風のある学校																														
和泉小学校	～ふるさとキャリア教育～令和3年度和泉っ子プラン																														
東山小学校	心豊かに たくましく 自ら学ぶ 東山の子																														
南小学校	地域への愛着と誇りを胸に、よりよく生きる子どもの育成																														
片貝小学校	「かかわり」を通して、自己有用感を高める																														
小千谷中学校	地域とともに生きる 助け合って生きる 学びながら生きる																														
東小千谷中学校	認め合い、支え合う集団づくり																														
千田中学校	自ら課題を見つけ、よりよく解決しようと他と協力し、主体的に取り組む																														
南中学校	「ともに進む生徒」の育成																														
片貝中学校	豊かな心と創造力にあふれ、たくましく実践する生徒																														
総合支援学校	「地域とともに自分らしく生活する子ども」をめざして																														

【一般】10款 教育費

款項目	主要な施策の成果等
-----	-----------

■「おちやっ子教育プラン」に基づく実践

研究物名等	号・版	備 考
おちやっ子教育プラン	令和3年度改訂	令和4年度～令和6年度版 各学校・関係機関等に配布と説明・周知
教委だより	183号	市内全教職員等に配布
小千谷市の学校教育	令和3年度版	各学校・関係機関等に配布
小千谷の教育 実践編	令和3年度版	各学校・関係機関等に配布
小千谷の歴史	30年度末改訂	小学校副読本(小6年生用 図書館に保存)
わたしたちの小千谷	令和3年度末改訂	小学校副読本(小3年生に配布)
小千谷市全図(小学校)	令和3年度末改訂	小学校3年生に配布
山本山ふるさと学習パンフレット	30年度末改訂	小学校1・2年生に配布
変わりゆく小千谷	令和元年度末改訂	中学校副読本(中2年生に配布)
小千谷市全図(中学校)	令和元年度末改訂	中学校2年生に配布
北越戊辰戦争と小千谷(中学校)	令和元年度末改訂	中学校2年生に配布

■情報教育業務委託料

2,876,500円

・各学校への支援件数 303 件

PC操作支援	100	PC不具合対応	28
ホームページ作成	81	事務システム構築支援	-
研修	8	打合せ	6
情報教育支援	59	その他会議等	21
		合計	303

■児童・生徒遠征費補助金

県大会以上の大会への出場者に対し遠征費を補助

補助額計 1,938,000 円

開催日	大会名称	補助対象人数	補助額(円)
7/2～3	第67回全日本中学校通信陸上競技大会新潟県大会	26人(2校)	46,000
7/17～18	第52回新潟県中学校総合体育大会夏季大会(陸上競技)	22人(2校)	196,000
7/17～18	第52回新潟県中学校総合体育大会夏季大会(バレーボール)	1チーム(12人)	12,000
7/18	第52回新潟県中学校総合体育大会夏季大会(柔道)	1人	1,000
7/24～25	第52回新潟県中学校総合体育大会夏季大会(水泳競技)	14人	28,000
8/3	第42回北信越中学校総合競技大会(陸上競技)	2人	44,000
8/3～4	第42回北信越中学校総合競技大会(ソフトテニス)	16人(2校)	458,000
8/5	第42回北信越中学校総合競技大会(水泳競技)	1人	22,000
8/7	第62回新潟県吹奏楽コンクール(中学校B)	1チーム(28人)	56,000
8/17～19	第52回全国中学校ソフトテニス大会	2人	58,000
8/17～20	第48回全日本中学校陸上競技選手権大会	2人	152,000
10/29～31	JOCジュニアオリンピックカップ/2021年全国卓球選手権大会(カデットの部)	1人	44,000
11/27	第15回北信越中学校駅伝競走大会	1チーム(9人)	234,000
12/11～12	第45回新潟県アンサンブルコンテスト(中学校の部)	4チーム(29人)	71,000
12/25～28	JOCジュニアオリンピックカップ/第35回全国都道府県対抗中学バレーボール大会	1人	53,000
1/11～14	第65回新潟県中学校スキー大会	16人(5校)	196,000
2/1～4	第59回全国中学校スキー大会	1人	16,000
3/10～13	JOCジュニアオリンピックカップ/2022年全国ジュニアスキー選手権大会クロスカントリー競技/全日本小・中学生選抜スキー大会	2人(2校)	251,000

【一般】10款 教育費

款項目 主要な施策の成果等

■修学旅行取消料補助金

353,438円

新型コロナウイルス感染症拡大の影響による修学旅行の延期、行先変更で生じたキャンセル料を補助し、保護者の負担軽減を図ることができた。

学校名	実施予定日	方面	対象人数	金額
東小千谷小学校	R3.9.30~10.1(変更前)	県内	50人	27,500円
	R3.11.18~19(変更後)			
東山小学校	R3.9.30~10.1(変更前)	県内	3人	1,650円
	R3.11.18~19(変更後)			
東小千谷中学校	R3.10.30~11.1(変更前)	関西方面(変更前)	64人	324,288円
	R3.10.31~11.1(変更後)	県内・近隣県(変更後)		

○適応指導教室経費【学校教育課】

■不登校児童生徒適応指導教室「マイルーム」

(1)開級日数 205日

土・日曜・祝日を除く、午前9:30~午後3:00

※通級生の状況により上記の時間の前後にも対応している。

(2)活動内容

- ・個別活動 教科学習、読書等
- ・交流活動 軽運動、ゲーム等

(3)各機関等との連携

- ・在籍校との連携 ケース会議、支援会議、定期テスト実施、電話等での情報交換
担任によるルーム訪問、活動記録報告
- ・保護者との連携 面談・電話等による支援、学校での支援会議、家庭訪問
- ・関係機関との連携 スクールソーシャルワーカー・学校・市教委とのケース会議

■教育相談 教育相談員 1人

・勤務形態

毎日、教育センターで予約面談
家庭訪問

原則第2、4週の午後各中学校訪問

・相談対象者 延べ 280人

小学生	186
中学生	94
その他	-

・相談者数 延べ 333人

本人(小学生)	92
本人(中学生)	49
父母	149
祖父母	-
学校関係者	43

・相談主訴 延べ 280件

不登校	104
家庭	14
学業・進路	77
教員との関係	7
友人関係	5
いじめ	-
性格・行動	20
発達課題	53
その他	-

・学校訪問回数 延べ 222回

小学校	122
中学校	100
総合支援学校	-

・情報交換回数(学校関係者)

小・中学校	116
-------	-----

・家庭訪問回数

小・中学校	20
-------	----

【一般】10款 教育費

款項目 主 要 な 施 策 の 成 果 等

4 教育センター費

○教育センター経費【学校教育課】

■教育センター運営委員会（4月28日） 開催回数 1回
令和2年度事業報告・令和3年度事業計画

■視聴覚教育部

(1) 視聴覚教育部兼任所員会（5月20日） 1回

(2) 研修事業

・PC研修会（集合研修）

研 修 会 名	参加者数
Excelアンケート集計	4
プログラミング教育	4
ワード差込印刷	3
Excel個票作成	7
I C T活用授業（中学校 理科）	5
I C T活用授業（小学校 国語）	8
合 計	31

・PC研修会（出前研修）

研 修 会 名	実施校	参加者数
GIGAパソコンの活用方法	片貝小学校	15
合 計		15

(3) 機器の貸出業務及び利用状況

校種別	機器	教材
保・幼稚園	14	25
小学校	17	4
中学校・総支	5	1
社会教育関係	218	14
合計	254	44

(4) 主な貸出機器

機器名	件数
プロジェクター	104
スクリーン	12
パソコン	18
ケーブル関係	84
合計	218

(5) 新規購入物品 460,328 円

・書画カメラ、フィールド望遠鏡 ほか

■理科教育部

(1) 調査研究等

- ・研修会実施のための事前研究、事前調査
- ・地域素材の発掘とその教材化のための調査

(2) 児童生徒科学研究発表会・科学作品展覧会

発 表 会 名	開催日	会場	出品数
科学作品展覧会（審査のみ）	9月17日	市民会館	230
児童生徒科学研究発表会	10月5日	市民会館	30
合 計			260

(3) 研修会

- ・学年別研修会 6回
- ・理科主任研修会 2回
- ・野外研修会 5回
- ・要請訪問研修会 29回
- ・ワンポイント研修会 8回
- ・生活科ものづくり講座 3回
- ・市民等対象研修 16回

◆参加者総数1,628人（内訳：教員192人、児童生徒939人、一般497人）

【一般】10款 教育費

款項目	主要な施策の成果等	
	<p>(4)その他</p> <ul style="list-style-type: none"> ・理科や自然に関する問い合わせ対応 23 件 ・備品等の貸し出し（天体望遠鏡、星座早見盤、天体双眼鏡、双眼実体顕微鏡、双眼鏡 ほか） <p>■新潟県地区理科教育センター連絡協議会負担金 14,000 円</p>	
	<p>5 教職員住宅費</p> <p>○教職員住宅経費【学校教育課】</p> <p>■東大通教職員住宅</p> <ul style="list-style-type: none"> 鉄筋コンクリート造4階建 20 戸（2K・駐車場有） 入居率 17 %（年平均） 	
2	小学校費	
	<p>1 学校管理費</p> <p>○小学校管理経費【学校教育課】</p> <p>■学校用備品購入費</p> <ul style="list-style-type: none"> ・除雪機、複合複写機 ほか 1,951,082 円 <p>■交通安全帽交付負担金</p> <ul style="list-style-type: none"> ・新入学児童用交通安全帽 272 個 40,125 円 <p>■児童事故賠償金</p> <ul style="list-style-type: none"> ・入院・通院補償給付金 8 件 100,000 円 <p>■児童用図書整備事業</p> <p>小学校全8校において計画的に図書を購入し、学校図書館の充実を図った。</p> <ul style="list-style-type: none"> ・8校 1,845 冊 3,565,555 円 <p>■校務支援システム整備事業</p> <p>9月1日から、校務支援システム「C4th」を導入し、校内や学校間の情報共有のためのグループウェア機能等を活用し教職員の負担軽減を図ることができた。</p> <ul style="list-style-type: none"> ・8校 2,565,199 円 <p>○小学校管理経費（繰越明許分）【学校教育課】</p> <p>■感染症対策等の学校教育活動継続支援事業</p> <p>学校における新型コロナウイルス感染症対策のため、感染リスクを最小限にしながら教育活動を継続することができた。</p> <ul style="list-style-type: none"> ・消毒業務委託料 4,318,628 円 <ul style="list-style-type: none"> 学校施設消毒業務 ・感染症対策用品 8校 1,863,163 円 <ul style="list-style-type: none"> 蓋付ゴミ箱、使い捨てシート、消毒用アルコール、ビニール手袋 ほか ・感染症対策用備品購入費 6校 490,441 円 <ul style="list-style-type: none"> サーマルカメラ、カーテン、WEBカメラ ほか 	

【一般】10款 教育費

款項目 主要な施策の成果等

2 教育振興費

○小学校教育振興経費【学校教育課】

■学校別学級数・児童数及び教職員数

(単位：人)

学 番	区分 学校名	学級数	児 童 数			教 員 数			職 員 数 (会計年度任用職員含む)					
			男	女	計	男	女	計	学校 栄養 職員	事務 職員	調理 員	管理 員	ア特別 シシ スタ タント 学級	学 校 支 援 員
1	小千谷	36(11)	406	389	795	19	38	57	-	2	10	4	12	6
2	東小千谷	13(3)	123	113	236	12	10	22	-	1	5	2	3	3
3	吉谷	7(2)	35	27	62	5	6	11	-	1	2	1	1	1
4	千田	9(3)	71	67	138	5	9	14	-	1	3	1	2	1
5	和泉	8(2)	41	28	69	3	9	12	-	1	2	1	1	1
6	東山	3	8	6	14	2	5	7	-	1	1	1	-	1
7	南	7(1)	53	50	103	5	7	12	-	1	-	1	1	1
8	片貝	10(4)	94	82	176	6	9	15	1	1	3	1	5	2
合 計		93(26)	831	762	1,593	57	93	150	1	9	26	12	25	16

(注) () 内特別支援学級数

(令和3年5月1日：学校基本調査)

■特別支援学級アシスタント 25人

■学校支援員 16人

特別な支援を必要とする児童一人ひとりの教育的ニーズに応じた教育の充実につながった。

■日本語指導等支援員 1人 (対象児童数 1人)

■通級指導教室

設置校	設置通級指導教室	人数
小千谷小学校	言語障害通級指導教室	29人
	発達障害通級指導教室	22人

■専用バス運行業務委託料 18,239,103円

- ・小千谷小学校 (坪野・山谷方面)
- ・東小千谷小学校 (浦柄・横渡・蕨生方面)
- ・南小学校 (真人里地方面)

■児童送迎委託料 4,000,584円

- ・東山小学校 (蘭木・岩間木方面)
- ・南小学校 (戸屋・冬井・塩殿・岩沢方面)

■児童送迎用自動車借上料 787,150円

- ・小千谷小学校 (上片貝方面)

■社会科資料編集業務委託料 356,400円

■教材備品購入費

- ・指導者用デジタル教科書、教育用コンピュータソフト ほか 1,576,663円

【一般】10款 教育費

款項目 主要な施策の成果等

○児童援助事業【学校教育課】

経済的理由等により就学に必要な費用を負担することが困難な保護者に対して援助を行い、負担軽減が図られた。

■就学支援の状況

特別支援教育就学 奨励費児童認定者数	援 助 額
86人	3,867,373円

要保護・準要保護就学 援助費児童認定者数	援 助 額	学齢児童数	認 定 率
201人	18,457,304円	1,610人	12.48%

○小学校理科教育等設備整備事業【学校教育課】

■備品購入費

577,060 円

理科教育設備整備費等補助金事業を活用し、小学校3校において理科・算数の設備整備を行った。

整備対象校	整備品	整備金額
小千谷小学校	記録温度計、天体望遠鏡 ほか	220,220円
東小千谷小学校	アクリル両開き保管庫、デジタルはかり	285,560円
吉谷小学校	胎児の大きさ体感モデル、展開図説明板	71,280円

3 学校建築費

○小学校施設整備事業【学校教育課】

各学校の改修工事実施により、施設及び学習環境の改善が図られた。

■仮設校舎借上料

・千田小学校仮設教室賃貸借

1,170,180 円

■施設整備工事（千田小学校ほか5校、16工事）

12,386,000 円

施設名	工事名・工事概要	金額（円）
千田小学校	プールろ過機ろ材入替工事（竣工 R3.6.2） ・ろ過機ろ材の入替	1,042,800
	プールろ過機操作弁他取替工事（竣工 R3.6.2） ・ろ過機操作弁の取替	1,267,200
和泉小学校	プールろ過機操作弁他取替工事（竣工 R3.6.2） ・ろ過機操作弁の取替	1,267,200
片貝小学校	給食室給湯配管漏水対応工事（竣工 R4.2.28） ・漏水による給湯配管の配管替え	1,100,000
その他	12工事	7,708,800

○小学校施設整備事業（繰越明許分）【学校教育課】

■特別教室エアコン設置工事（東小千谷小学校ほか5校）

95,882,800 円

施設名	工事名・工事概要	金額（円）
東小千谷小学校	特別教室エアコン設置工事（竣工 R3.6.30）	32,555,600
吉谷小学校		4,477,000
千田小学校		12,540,000
和泉小学校		3,705,000
東山小学校		26,149,200
片貝小学校		16,456,000

【一般】10款 教育費

款項目	主要な施策の成果等
-----	-----------

3 中学校費

1 学校管理費

○中学校管理経費【学校教育課】

■学校用備品購入費

・電子黒板、印刷機 ほか 2,246,948 円

■生徒事故賠償金

・入院・通院補償給付金 27 件 525,000 円

■令和3年度中学校卒業者の進路状況

(単位：人)

A 進学者（就職進学者を含む）					B 教育訓練機関等 入学者				就職者等	左記以外の者	計
高等学校		門 高 学 校 専	特 別 支 援 学 校 等 部	計	専 修 学 校	各 種 学 校	施 設 等 職 業 訓 練	計			
全 日 制	通 信 制 定 時 制										
249	44	7	7	307	-	-	-	-	-	-	307

■生徒用図書整備事業

中学校全5校において計画的に図書を購入し、学校図書館の充実を図った。

・5校 1,366 冊 2,250,922 円

■校務支援システム整備事業

9月1日から、校務支援システム「C4th」を導入し、校内や学校間の情報共有のためのグループウェア機能等を活用し教職員の負担軽減を図ることができた。

・5校 1,603,252 円

○中学校管理経費（繰越明許分）【学校教育課】

■感染症対策等の学校教育活動継続支援事業

学校における新型コロナウイルス感染症対策のため、感染リスクを最小限にしながら教育活動を継続することができた。

・消毒業務委託料 2,537,342 円

学校施設消毒業務

・感染症対策用品 838,862 円

パーテーション、消毒用アルコール、防水シート ほか

・感染症対策用備品購入費 5校 486,890 円

スクリーン、空気清浄機 ほか

2 教育振興費

○中学校教育振興経費【学校教育課】

■学校別学級数・生徒数及び教職員数

(単位：人)

学 番	区 分 学 校 名	学 級 数	生 徒 数			教 員 数		
			男	女	計	男	女	計
1	小 千 谷	20(5)	246	228	474	21	19	40
2	東小千谷	8(2)	84	91	175	11	6	17
3	千 田	7(2)	66	66	132	11	6	17
4	南	3	21	23	44	6	5	11
5	片 貝	5(2)	52	45	97	7	5	12
合 計		43(11)	469	453	922	56	41	97

【一般】10款 教育費

款項目 主要な施策の成果等

学 番	区 分 学校名	職員数 (会計年度任用職員含む)						
		学校 栄養 職員	事 務 職 員	調 理 員	管 理 員	ア ス ク ー ル ア シ ス タ ン ト	ア 特 別 支 援 学 級 ア シ ス タ ン ト	学 校 支 援 員
1	小千谷	-	1	-	2	1	5	-
2	東小千谷	-	1	-	1	1	-	-
3	千 田	-	1	-	1	1	-	-
4	南	-	1	4	1	1	-	-
5	片 貝	-	1	-	1	1	1	-
合 計		-	5	4	6	5	6	-

(注) () 内特別支援学級数 (令和3年5月1日：学校基本調査)

■特別支援学級アシスタント 6人

■スクールアシスタント 5人

特別な支援を必要とする生徒一人ひとりの教育的ニーズに応じた教育の充実につながった。

■教育相談員 1人

いじめや不登校など児童生徒の学校生活上の問題について教職員と連携して対応した。

■部活動指導員 15人

顧問教員の業務負担軽減と、専門的な技術指導による部活動指導の質的な向上により指導体制の充実につながった。

■通級指導教室

設置校	設置通級指導教室	人数
小千谷中学校	発達障害通級指導教室	21人

■通学バス代

- ・生徒通学用定期券 1,397,160円
小千谷中学校 (上片貝・池ヶ原方面)
千田中学校 (五辺・高梨方面)

■専用バス運行業務委託料 16,836,295円

- ・小千谷中学校 (坪野・山谷方面)
- ・小千谷中学校 (吉谷方面)
- ・東小千谷中学校 (東山・浦柄・横渡方面)
- ・南中学校 (真人里地方面)

■生徒送迎委託料 2,611,296円

- ・南中学校 (塩殿・市ノ口方面)

■生徒送迎用自動車借上料 511,640円

- ・千田中学校 (五辺・高梨方面)

■教材備品購入費 1,181,631円

- ・教育用コンピュータソフト、プールコースロープ ほか

【一般】10款 教育費

款項目	主要な施策の成果等
-----	-----------

○生徒援助事業【学校教育課】

■就学支援の状況

特別支援教育就学 奨励費生徒認定者数	援助額
22人	1,052,135円

要保護・準要保護就学 援助費生徒認定者数	援助額	学齢生徒数	認定率
138人	18,397,070円	932人	14.80%

○中学校理科教育等設備整備事業【学校教育課】

■教材備品購入費 995,940円

理科教育設備整備費等補助金事業を活用し、中学校3校において理科・数学の設備整備を行った。

整備対象校	整備品	整備金額
小千谷中学校	水中の圧力・浮力観察実験機、電子てんびん ほか	424,160円
東小千谷中学校	双眼実体顕微鏡、電子てんびん ほか	358,820円
千田中学校	生物顕微鏡、三平方の定理説明器 ほか	212,960円

3 学校建築費

○中学校施設整備事業【学校教育課】

各学校の改修工事実施により、施設及び学習環境の改善が図られた。

■校舎等整備工事（小千谷中学校ほか3校、11工事） 8,109,200円

施設名	工事名・工事概要	金額（円）
小千谷中学校	プールろ過機ろ材入替工事（竣工 R3.9.30） ・ろ過機ろ材の入替	1,265,000
	プールろ過機集水管取替工事（竣工 R3.9.30） ・ろ過タンク内の集水管取替	1,265,000
	プールろ過機操作弁取替工事（竣工 R4.3.28） ・ろ過機操作弁の取替	1,188,000
その他	8工事	4,391,200

○中学校施設整備事業（繰越明許分）【学校教育課】

■特別教室エアコン設置工事（小千谷中学校ほか3校） 67,967,900円

施設名	工事名・工事概要	金額（円）
小千谷中学校	特別教室エアコン設置工事（竣工 R3.6.30）	16,973,000
千田中学校		21,640,300
南中学校		13,635,600
片貝中学校		15,719,000

4 特別支援学校費

1 学校管理費

○特別支援学校管理経費【学校教育課】

■校舎等修繕工事（4工事） 6,873,000円

施設名	工事名・工事概要	金額（円）
総合支援学校	屋外避難路整備工事（竣工 R3.6.30） ・階段、スロープの増設	4,581,500
	その他 3工事	2,291,500

【一般】10款 教育費

款項目	主 要 な 施 策 の 成 果 等
■学校用備品購入費	
・電子黒板、複合複写機 ほか	790,240 円
■児童・生徒用図書整備事業	273 冊 258,772 円
総合支援学校において計画的に図書を購入し、学校図書館の充実を図った。	
■校務支援システム整備事業	
9月1日から、校務支援システム「C4th」を導入し、校内や学校間の情報共有のためのグループウェア機能等を活用し教職員の負担軽減を図ることができた。	
・1校	320,649 円
○特別支援学校管理経費（繰越明許分）【学校教育課】	
■感染症対策等の学校教育活動継続支援事業	
学校における新型コロナウイルス感染症対策のため、感染リスクを最小限にしながら教育活動を継続することができた。	
・消毒業務委託料	1,183,323 円
学校施設消毒業務	
・感染症対策用品	325,433 円
飛沫防止ガード、消毒用アルコール、マスク ほか	
・感染症対策手数料	20,250 円
カーテンクリーニング	
・感染症対策用備品購入費	155,870 円
会議用テーブル	

2 教育振興費

○特別支援学校教育振興経費【学校教育課】

■児童生徒数及び教職員数 (単位：人)

区分 学部	学級数	児童生徒数			教 員 数			職員数 (会計年度任用職員含む)	
		男	女	計	男	女	計	事務職員	管理員
小学部	6(1)	12	5	17					
中学部	4(1)	6	4	10	11	24	35	1	1
高等部	5(1)	16	6	22					
合 計	15(3)	34	15	49	11	24	35	1	1

(注) () 内重複障害学級数 (令和3年5月1日：学校基本調査)

■総合支援学校アシスタント 1人
介助・支援にあたることで児童生徒の安全確保と教育活動の充実が図られた。

■スクールバス介助員 1,495,123 円
・登校、下校時のスクールバスにおいて、乗降の介助、車内の見守りを行う。

■スクールバス介助業務委託料 61,993 円
・登校、下校時のスクールバスにおいて、乗降の介助、車内の見守りを行う。

■児童生徒送迎委託料 4,907,925 円
・スクールバス1号・2号 (市内全域)

■教材備品購入費
・カラーコーンセット ほか 233,420 円

【一般】10款 教育費

款項目	主要な施策の成果等				
5 社会教育費					
1 社会教育総務費					
○社会教育総務経費【生涯学習課】					
■会議					
社会教育委員会	2 回				
■人材育成事業					
	名称	実施月日	参加者数(人)	内 容	
	アフターコロナを見据えた人材育成事業 伊藤聡子さん講演会	2月26日	※感染拡大防止のため中止	地域が育てる人材力	
■障がい者の生涯学習支援事業(派遣型)					
	対象団体	実施月日	参加者数(人)	内 容	
	ワークセンター小千谷さくら	6月12日	14	健康・運動教室	
	障がい者支援センターさつき工房	8月25日	23	ジェンダー講演	
	障がい者支援センターさつき工房	10月27日	25	軽体操	
	ワークセンター小千谷さくら	11月27日	28	健康・運動教室	
	障がい者支援センターひかり工房	3月25日	21	余暇活動(エアロビクス)	
■障がい者の生涯学習支援事業(集合型)					
	名 称	期間・回数	延参加者数	会 場	内 容
	ボッチャ教室	5月～7・9・12月 5回	97人	市民会館	ボッチャの練習・試合
■生涯学習集中セミナー					
	名 称	期間・回数	延参加者数	会 場	内 容
	学ビュッフェ夏 (全4コース)	6月～7月 14回	151人	市民会館	民俗学、もしもの時に備える話、知っておきたいお金の話、介護や食育等のシニア向けの全4コースの講座
	学ビュッフェ秋 (全7コース)	11月～12月 33回	304人	市民会館	歴史、相続、お茶の入れ方、金属クラブ、絵手紙やスマホ教室など全7コースの講座
○文化振興基金事業【生涯学習課】					
■補助金交付額					
	名 称	助成団体名	金 額(円)		
	文化振興事業補助金	小千谷市教育研究会	216,600		
	文化振興事業補助金	西脇順三郎を偲ぶ会	20,000		
○文化財保存事業【生涯学習課】					
■会議					
文化財調査審議会	1 回				
■主要事業					
・埋蔵文化財試掘調査事業	<p>県営ほ場整備等に伴う埋蔵文化財の試掘調査を9件実施した。うち城内地区で平安時代の集落跡、塩殿地区で中世の居館跡を確認した。確認した遺跡は、本発掘調査の要否について開発事業者と協議を行った。</p>				
・伝統民俗芸能保存活用事業	<p>市内14の伝統芸能団体からなる伝統民俗芸能保存活用事業実行委員会が行う、太神楽の神楽面・宮太鼓修理に関する指導助言を行った。また伝統民俗芸能の保存・伝承・継承に関するパンフレット作成等を行った。</p>				

【一般】10款 教育費

款項目 主 要 な 施 策 の 成 果 等

名 称	実施月日	内 容
埋蔵文化財調査事業	4月～11月	試掘調査(城内地区、塩殿地区他)
文化財防火デーに伴う防災訓練	1月22日	魚沼神社と協力した防災訓練
魚沼神社阿弥陀堂茅葺屋根修復事業	6月～11月	22年ぶりとなる茅葺屋根葺替工事。 7月24日, 10月9日に工事説明会を実施

■補助金交付額 2,728,000 円

名 称	件 数	金 額 (円)
小千谷縮布技術伝承者養成事業補助金	1	500,000
魚沼神社阿弥陀堂茅葺屋根修復事業補助金	1	1,883,000
魚沼神社阿弥陀堂管理費補助金	1	73,000
伝統民俗芸能活用事業補助金	1	114,000
郷土芸能育成事業補助金	1	158,000

○市民学習センター管理運営経費【生涯学習課】

■指定管理者及び委託料

一般財団法人 小千谷市産業開発センター 17,994,000 円

■施設改修工事 13,563,000 円

工 事 名	工 事 概 要	金 額 (円)	着 工 年月日	竣 工 年月日
市民学習センター冷温水発生機更新工事	冷温水発生機更新一式	13,563,000	R3.7.26	R4.1.20

■施設使用状況

・開館日数

285日(令和3年4月～令和4年3月)

※新型コロナウイルス感染症拡大に伴う臨時休館 27日

(令和3年8月21日～令和3年9月16日)

・入館者数 22,693 人

・貸館使用

区分	件数	使用人数(人)	使用料(円)
無 料	201	10,428	-
有 料	191	4,236	1,806,849
計	392	14,664	1,806,849

○地域子どもはぐくみ事業【生涯学習課】

ボランティアの見守りにより、子どもが安心して放課後を過ごすことのできる環境を提供した。

■放課後子ども教室

名 称	実施回数	参加延人数	活動内容
東小放課後子ども教室	26	246人	昔遊び、運動遊び、工作等
吉谷小放課後子ども教室	25	662人	昔遊び、運動遊び、工作等
南小放課後子ども教室	27	555人	昔遊び、運動遊び、工作等
片貝小放課後子ども教室	26	658人	昔遊び、運動遊び、工作等
千田小放課後子ども教室	17	232人	昔遊び、運動遊び、工作等
計	121	2,353人	

【一般】10款 教育費

款項目	主要な施策の成果等
-----	-----------

■学校支援地域本部事業

・地域住民が学校を支援するために行うボランティア活動 延べ人数

校区名	学習支援	部活動指導	環境整備	登下校指導	学校行事	その他	計(人)
小千谷小学校	270	-	38	3,394	7	68	3,777
東小千谷小学校	-	9	74	4,600	-	112	4,795
吉谷小学校	62	-	10	-	-	-	72
千田小学校	30	22	1	224	22	2	301
和泉小学校	44	-	32	270	34	20	400
東山小学校	-	-	-	-	38	21	59
南小学校	6	15	-	20	7	-	48
片貝小学校	25	-	-	6	7	-	38
総合支援学校	12	-	-	-	-	-	12
計(人)	449	46	155	8,514	115	223	9,502

○ときめきめぐりあい推進事業【生涯学習課】

会員のデータベースを拡充したことで、希望条件に合う方を効率よく探すことが出来るようになった。コロナ禍でイベントが中止となり、出会いの機会が減少する中、お見合いや面談、メール相談を積極的に行い、きめ細やかなアドバイスをすることで今後への成婚のきっかけ作りを行った。

■めぐりあいサポートセンター活動状況

会員数	結婚・婚約数	事業受託者
175	5組	(一財)小千谷市産業開発センター

イベント回数	参加者数	誕生カップル数
2回	22人	4

※めぐりあいサポートセンター主催

うち、女子会イベント1回(マッチングなし)

○国際交流推進事業【観光交流課】

■国際交流振興事業補助金 0件 0円

※感染症拡大防止のため、交流事業が中止になった

2 青少年対策費

○青少年対策経費【生涯学習課】

■会議

- ・青少年育成指導委員会 1回
- ・青少年問題協議会 1回

■主要事業

- ・青少年育成指導委員の派遣 親子手づくり教室 6回 参加者数 219人
- ・青少年育成キャンプ 0回 ※感染症拡大防止のため中止
- ・小学生 夏のわくわく!ドキドキ?体験 延11回 参加者数 148人
- ・地域活動の強化と促進(子ども会活動の支援)
- ・環境浄化及び非行・事故防止の推進(青少年をとりまく環境調査及び環境浄化活動)

3 育成センター費

○育成センター経費【生涯学習課】

■会議・研修会

会議・研修会	回数	参加者数
育成センター運営協議会	1	9
青少年補導委員会(班長会議)	1	34

【一般】10款 教育費

款項目	主要な施策の成果等																													
■ 広報活動	・ 青少年育成センターだより「そだて」	3 回																												
	・ 市教委だより掲載	1 回																												
	・ 広報掲載	1 回																												
	・ 相談のよびかけチラシ等配布	2 回																												
	・ 相談カード配付（中学3年生対象）	1 回																												
■ 街頭補導（青少年補導委員33人）	（内容：子ども達の活動の様子を見守り、応援し、一声かける活動）																													
	・ 補導委員による巡回	44 回																												
	・ 従事者（延人員）	131 人																												
	・ 声かけした少年の員数	514 人																												
■ 環境浄化活動	社会環境の実態調査（有害図書自動販売機等調査） 7月2日																													
■ 相談活動（青少年相談員 1人）																														
相談時間	毎週月曜～金曜（除祝日）午後1時～午後4時																													
方 法	来所・電話・メール相談																													
〈令和3年度相談受理状況〉																														
<table border="1"> <thead> <tr> <th>区分</th> <th>来談</th> <th>電話</th> <th>メール</th> <th>合計</th> </tr> </thead> <tbody> <tr> <td>件数</td> <td>6</td> <td>44</td> <td>0</td> <td>50</td> </tr> </tbody> </table>	区分	来談	電話	メール	合計	件数	6	44	0	50																				
区分	来談	電話	メール	合計																										
件数	6	44	0	50																										
〈主な相談内容〉																														
・ 子どもの不登校、学校生活、身体の悩み 等																														
4 公民館費																														
○ 公民館経費【生涯学習課】																														
■ 会議																														
	・ 公民館運営審議会	2 回																												
	・ 分館関係者会議	1 回																												
■ 分館事業																														
	<table border="1"> <thead> <tr> <th>名 称</th> <th>実施回数</th> <th>延参加者数</th> </tr> </thead> <tbody> <tr> <td>講演会・講習会・実習等</td> <td>14</td> <td>203</td> </tr> <tr> <td>定期講座</td> <td>52</td> <td>920</td> </tr> <tr> <td>文化事業・文化展芸術祭等</td> <td>193</td> <td>1,598</td> </tr> <tr> <td>体育・スポーツ事業</td> <td>300</td> <td>4,250</td> </tr> <tr> <td>レクリエーション娯楽活動</td> <td>29</td> <td>1,034</td> </tr> <tr> <td>会議</td> <td>172</td> <td>1,501</td> </tr> <tr> <td>その他</td> <td>95</td> <td>1,503</td> </tr> <tr> <td>計</td> <td>855</td> <td>11,009</td> </tr> </tbody> </table>	名 称	実施回数	延参加者数	講演会・講習会・実習等	14	203	定期講座	52	920	文化事業・文化展芸術祭等	193	1,598	体育・スポーツ事業	300	4,250	レクリエーション娯楽活動	29	1,034	会議	172	1,501	その他	95	1,503	計	855	11,009		
名 称	実施回数	延参加者数																												
講演会・講習会・実習等	14	203																												
定期講座	52	920																												
文化事業・文化展芸術祭等	193	1,598																												
体育・スポーツ事業	300	4,250																												
レクリエーション娯楽活動	29	1,034																												
会議	172	1,501																												
その他	95	1,503																												
計	855	11,009																												

【一般】10款 教育費

款項目 主要な施策の成果等

○公民館事業【生涯学習課】

■主要事業

(1)社会教育一般

名 称	実施月日	参加者数	会 場	内 容
成人式 令和2年度対象	5月2日	171人	市民会館	式典、アトラクション、記念撮影
成人式 令和3年度対象	3月12日	187人	市民会館	式典、アトラクション、記念撮影

(2)地区別公民館振興事業

名 称	実施月日	参加者数	会 場	内 容
東小千谷地区	6月6日	167人	勤労青少年ホーム	第33回東小千谷健康ウォーク
	9月25日		- 勤労青少年ホーム	第37回明るい東小千谷の集い※
	～26日		- 東小千谷体育センター	東小千谷総合芸術芸能祭 ※
	3月6日		- 勤少ホーム周辺	第25回冬季スポーツフェスティバル ※

名 称	実施月日	参加者数	会 場	内 容
片貝地区	7月31日	200人	片貝総合センター	第37回片貝芸能まつり
	11月2～3日	304人	片貝総合センター	第41回片貝総合文化展

※印の事業は、感染症拡大防止のため中止

(3)成人関係

名 称	期間・回数	延参加者数	会 場	内 容
出前講座	4月～12月 30回	1,132人	市民会館 他	市職員等が直接市民の集う場所に行き、生活課題の解決や行政の啓発活動を行う。
外国人のための日本語教室	5月～11月 18回	178人	市民会館	実際の日本の生活に合わせた具体的な日本語の学習
山城ガイドウォーク	5月・11月 2回	43人	時水城址	郷土学習や里山の自然を知るとともに、文化財の保全・啓発を進める。 ※9月は感染症拡大防止のため中止
ステップアップシニア	6月～10月 8回	117人	市民会館 他	老後へ向けての仲間づくりを進める
初心者のための美術教室(日本画コース)	6月～10月 8回	97人	市民会館	初心者を対象に用具の使い方、日本画の描き方を学ぶ
初心者のための美術教室(陶芸コース)	6月～10月 7回	53人	楽集館	初心者を対象にマグカップ、湯のみ、皿などを製作
初心者のための美術教室(水墨画コース)	6月～11月 7回	17人	市民会館	初心者を対象に用具の使い方、水墨画の描き方を学ぶ
高校生デッサン	8月8日 8月15日 2回	—		※感染症拡大防止のため中止
高校生陶芸教室	8月19日 9月25日 2回	—		※感染症拡大防止のため中止
高校生フォトセミナー	10月24日 1回	14人	勤労青少年ホーム	日頃、撮影している写真の講評やアドバイスを受け、撮影技術の習得に繋げる

【一般】10款 教育費

款項目	主要な施策の成果等
-----	-----------

(4) 高齢者関係

名 称	期間・回数	延参加者数	会 場	内 容
富久寿大学	4月～3月 15回	1,183人	市民会館 他	生涯学習における高齢者の学習の場と機会を設ける
東小千谷地区高齢者学級（あけぼの大学）	4月～11月 8回	365人	白寿荘 他	〃
吉谷地区高齢者学級（吉谷長命学級）	4月～10月 5回	168人	吉谷トレーニングセンター 他	〃
東山地区高齢者学級	6月～10月 5回	107人	東山住民センター 他	〃
岩沢地区高齢者学級（岩沢桜峰学級）	6月～10月 4回	155人	岩沢住民センター 他	〃
真人里地高齢者学級	5月～11月 6回	169人	真人ふれあい交流館 他	〃
片貝地区高齢者学級（ヤヨイ大学）	5月～12月 6回	83人	片貝総合センター 他	〃

(5) 家庭教育

名 称	期間・回数	延参加者数	会 場	内 容
家庭教育地域交流振興事業	通年 18回	1,188人	小・中学校 幼稚園 他	乳幼児期・少年期における家庭教育の普及・振興を図るための講演会等の開催
子育て講座	6月～7月 3回	27人	市民会館	発達障がい等の子育ての悩みを持つ方を対象に、講座を実施
子どもの心のコーチング講座	9月25日 1回	22人	市民会館	保護者一般を対象とし、子どものやる気を引き出すための接し方について学ぶ講座を実施
ペアレントトレーニング講座	10月～11月 3回	55人	市民会館	ABA分析を行いながら、問題行動のあるお子さんとの具体的な関わり方を学ぶ講座を実施

○芸術文化振興事業【生涯学習課】

■主要事業

(1) 美術関係

名 称	実施月日	参加者数	会 場	内 容
NHK文化セミナー「青天を衝け」	10月17日	141人	市民会館	NHK新潟放送局開局90周年記念事業としてNHK大河ドラマ「青天を衝け」の番組制作関係者のトークショーを実施
第41回小千谷市展	10月30日～11月3日	1,482人	東小千谷体育センター	市民の芸術に対する意識の高揚、普及向上を図るために作品の審査展示を行う (審査対象作品数398点)
第55回総合文化展（盆栽）	10月30日～11月3日 市展と同時開催	1,482人	東小千谷体育センター	市民の作品の発表・展示
第55回総合文化展（鎌倉彫・絵手紙・押花・フラワーアレンジメント・パッチワーク・子どもアート） ※ハートフルアートフェスタと同時開催	11月5日～7日	291人	市民会館	市民の作品の発表・展示

【一般】10款 教育費

款項目	主要な施策の成果等
-----	-----------

(2) 音楽・芸術関係

名 称	実施月日	延参加者数	会 場	内 容
第36回小千谷市民文芸のつどい	11月20日	56人	市民会館	市民の文芸活動振興 俳句、短歌大会、記念講演会
文芸おぢや第41号発行	11月20日	548人		短歌、俳句、川柳、詩各部門 (応募作品数1,208点)
文芸おぢやジュニア版発行	2月10日	894人		短歌、俳句、川柳、詩各部門 (応募作品数1,478点)
短歌・俳句通信添削講座	6月1日～ 6月30日 (募集期間)	29人		市民の文芸に対する意識向上 及びレベルアップを図るため、 短歌と俳句の添削希望作品を 募集し、各講師が通信添削指 導を行う
第61回市民芸能まつり	10月24日	出演147人 入場390人	市民会館	芸能団体に発表の機会を提供 し、芸能活動の向上を図る (出演団体/民謡・民踊・よ さこい・フラダンス等20団 体)
第40回市民音楽祭	11月13日 ～14日	出演71人 入場175人	市民会館	音楽団体、グループに発表の機会を 提供し、音楽活動の発展、文化の交 流を図る(出演団体/コーラス・ ロック・ポップス・ハンドベル・ フォーク等12団体)

(3) 文化財企画展示関係

魚沼神社太々神楽保存会等の活動団体と協働し文化財を用いた企画展示を行った。展示にあたって、関連する文化・伝承等を横断的に公開することで、関係人口の増加を図った。

名 称	実施月日	入場者数	会 場	内 容
発掘されたおぢやの遺跡 2021～おらしよも遺跡だ ねっか?!～	5月14日～ 6月28日	1,024人	楽集館	平成21年度～令和2年度に行った調査成果 を、出土品の展示を中心に行う企画展示
国指定重要文化財 魚沼神社 阿弥陀堂 保存修理記念企画 展～魚沼神社、人々と刻ん だ500年の歴史～	7月24日～ 9月26日	762人	楽集館	魚沼神社に関わる指定文化財や初公開資料 の展示を行った。太々神楽実演や、魚沼神 社阿弥陀堂工事説明会等により地域を大き く巻き込んだ企画展運営を行った。
絵紙のまちの浮世絵展 「侍絵(さむらえ)～浮 世絵に生きる武士の姿～	11月11日～ 11月28日	587人	楽集館	市で保有する浮世絵のうち「武士」が描か れた古今の名作と、若栃民具収蔵庫に保 管されている武具などをあわせて展示する 企画展示
明治・大正・昭和のレト ロなおぢやとひな祭り	2月20日～ 3月7日	531人	市民会館	【小千谷絵紙保存会と協働】小千谷に おけるひなまつりの特徴を小千谷縮や 浮世絵を使って解説する展示

5 図書館費

○図書館経費【生涯学習課】

■会議

- ・市内小・中学校図書館担当者連絡会議 6月22日 1回
- ・図書館協議会 3月14日 1回

■開館日数

302日(令和3年4月～令和4年3月)

【一般】10款 教育費

款項目	主要な施策の成果等																																																																						
<p>■開館時間延長・祝日開館</p> <ul style="list-style-type: none"> ・5月～10月 開館時間1時間延長（～午後7時まで） ・祝日開館（月曜日と重なった場合を除く） 10日間 																																																																							
<p>■年度末有効登録者数</p> <table border="1"> <thead> <tr> <th>区分</th> <th>一般</th> <th>児童・幼児</th> <th>団体</th> <th>計</th> </tr> </thead> <tbody> <tr> <td>人数</td> <td>14,446</td> <td>1,410</td> <td>289</td> <td>16,145</td> </tr> </tbody> </table>	区分	一般	児童・幼児	団体	計	人数	14,446	1,410	289	16,145																																																													
区分	一般	児童・幼児	団体	計																																																																			
人数	14,446	1,410	289	16,145																																																																			
<p>■利用状況</p> <p>(1)貸出利用人数（1日平均113.9人／前年126.9人）</p> <table border="1"> <thead> <tr> <th>区分</th> <th>一般</th> <th>児童・幼児</th> <th>団体</th> <th>計</th> </tr> </thead> <tbody> <tr> <td>人数</td> <td>27,206</td> <td>6,667</td> <td>536</td> <td>34,409</td> </tr> </tbody> </table> <p>うち6施設貸出利用人数 173人 （勤少ホーム・片貝総合センター・真人ふれあい交流館・岩沢・川井・東山住民センター）</p> <p>(2)分類別貸出冊数（1日平均413.3冊／前年477.2冊）</p> <table border="1"> <thead> <tr> <th>分類</th> <th>冊数</th> </tr> </thead> <tbody> <tr><td>0 総記</td><td>1,415</td></tr> <tr><td>1 哲学</td><td>3,039</td></tr> <tr><td>2 歴史</td><td>5,360</td></tr> <tr><td>3 社会科学</td><td>6,376</td></tr> <tr><td>4 自然科学</td><td>8,349</td></tr> <tr><td>5 技術</td><td>8,308</td></tr> <tr><td>6 産業</td><td>2,739</td></tr> <tr><td>7 芸術</td><td>7,249</td></tr> <tr><td>8 言語</td><td>860</td></tr> <tr><td>9 文学</td><td>81,139</td></tr> <tr><td>図書計</td><td>124,834</td></tr> <tr><td>うち郷土資料</td><td>(989)</td></tr> <tr><td>うち児童書</td><td>(51,147)</td></tr> <tr><td>雑誌</td><td>11,856</td></tr> <tr><td>D V D 等</td><td>1,672</td></tr> <tr><td>合計</td><td>138,362</td></tr> </tbody> </table> <p>うち6施設貸出冊数 369冊</p> <p>(3)相互貸借</p> <table border="1"> <thead> <tr> <th>区分</th> <th>県立</th> <th>県内</th> <th>県外</th> <th>大学</th> <th>国会</th> <th>件数計</th> </tr> </thead> <tbody> <tr> <td>借受</td> <td>75</td> <td>62</td> <td>51</td> <td>19</td> <td>-</td> <td>207</td> </tr> <tr> <td>貸出</td> <td>-</td> <td>171</td> <td>5</td> <td>-</td> <td>-</td> <td>176</td> </tr> </tbody> </table> <p>(4)予約・リクエスト 受付件数 4,087件</p> <p>(5)団体貸出</p> <ul style="list-style-type: none"> ・利用団体数 延 536件 ・貸出数 7,342冊 <p>(6)レファレンス（資料調査・相談）件数 82件</p>	区分	一般	児童・幼児	団体	計	人数	27,206	6,667	536	34,409	分類	冊数	0 総記	1,415	1 哲学	3,039	2 歴史	5,360	3 社会科学	6,376	4 自然科学	8,349	5 技術	8,308	6 産業	2,739	7 芸術	7,249	8 言語	860	9 文学	81,139	図書計	124,834	うち郷土資料	(989)	うち児童書	(51,147)	雑誌	11,856	D V D 等	1,672	合計	138,362	区分	県立	県内	県外	大学	国会	件数計	借受	75	62	51	19	-	207	貸出	-	171	5	-	-	176						
区分	一般	児童・幼児	団体	計																																																																			
人数	27,206	6,667	536	34,409																																																																			
分類	冊数																																																																						
0 総記	1,415																																																																						
1 哲学	3,039																																																																						
2 歴史	5,360																																																																						
3 社会科学	6,376																																																																						
4 自然科学	8,349																																																																						
5 技術	8,308																																																																						
6 産業	2,739																																																																						
7 芸術	7,249																																																																						
8 言語	860																																																																						
9 文学	81,139																																																																						
図書計	124,834																																																																						
うち郷土資料	(989)																																																																						
うち児童書	(51,147)																																																																						
雑誌	11,856																																																																						
D V D 等	1,672																																																																						
合計	138,362																																																																						
区分	県立	県内	県外	大学	国会	件数計																																																																	
借受	75	62	51	19	-	207																																																																	
貸出	-	171	5	-	-	176																																																																	

【一般】10款 教育費

款項目 主 要 な 施 策 の 成 果 等

- (7)返却遅延督促
 ・文書督促件数 477 件
 ・再督促件数 22 件 (うち再々督促 2件)

■インターネット利用状況

- (1)インターネット予約利用登録者数 477 人
 受付件数 2,158 件

- (2)インターネット開放端末利用状況 一般 100 件
 児童 0 件

■文献複写枚数 1,707 枚

■広報活動 「図書館だより」発行 4 回 (うち夏号は3種発行)

■蔵書

(1)分類別蔵書資料数

分 類	年度	年度	現在蔵書数			
	受入冊数	除籍冊数	一般	児童	計	
0 総 記	138	65	3,173	328	3,501	
1 哲 学	80	55	3,525	297	3,822	
2 歴 史	369	244	11,925	1,015	12,940	
3 社 会 学 科 学	454	370	14,485	1,094	15,579	
4 自 然 科 学	287	285	6,052	2,071	8,123	
5 技 術	218	331	6,242	863	7,105	
6 産 業	134	122	3,064	679	3,743	
7 芸 術	274	210	8,406	1,281	9,687	
8 言 語	60	29	1,528	331	1,859	
9 文 学	1,925	2,795	42,679	20,353	63,032	
図 書 計	3,939	4,506	101,079	28,312	129,391	
うち 郷 土 資 料	(247)	(1)	(11,206)		(11,206)	
その他資料	ビデオ等		年度受入数 ()は内数	42	現在数 ()は内数	684
	児童うち紙芝居			(19)		(493)
特別資料	西脇資料			(55)		4,637
	目崎資料			-		9,878
現在総資料数 (「雑誌」を除く)					144,590	

(2)雑誌・新聞資料

- ・購入 新聞／ 8 タイトル 雑誌／114タイトル
 ・寄贈 新聞／ 3 タイトル 雑誌／ 23タイトル

【一般】10款 教育費

款項目	主 要 な 施 策 の 成 果 等
-----	-------------------

■図書館事業

- ・ブックスタート事業
10ヶ月児健診受診者とその保護者を対象に実施した。新型コロナウイルス感染拡大防止のため読み聞かせを中止し、絵本のプレゼントのみを実施した月もあった。
- ・絵本作家講演会
新潟県出身の絵本作家サトシンさんを講師に招き、「サトシン絵本よみまショー」を6月と10月の2回開催。お話でつながる心と心をテーマに絵本の紹介と読み聞かせを行った。
- ・高等学校との連携授業
秋の読書週間に小千谷高等学校生と連携し、図書委員によるおすすめ本のPOP展、文芸部による部誌展示等を実施。また、新たに小千谷西高等学校生によるおはなし会を実施。貸出及び来館者の増、高校生向けの書籍の充実につながった。
- ・図書館で謎解き！
新図書館に向けての事業として、「図書館で謎解き！」を5月と10月の2回実施。謎を解きながら館内を探索してもらうことで、図書館や小千谷のことを知ってもらう機会となり、来館者の増につながった。

(1)ブックスタート（内容：読み聞かせと絵本のプレゼント）

- ・開催回数 12回（月1回）
- ・参加人員 延 186人
- ※感染症拡大防止のため読み聞かせを中止し、絵本のプレゼントのみの実施月あり
絵本のプレゼントのみ 6回

(2)読み聞かせ読書会（内容：読み聞かせ、おはなし等）

- ・開催回数 46回（毎週木曜、毎月第1土曜）
- ・参加人員 延 275人
- ※感染症拡大防止のため中止 16回

(3)移動図書館（内容：貸出、大型紙芝居、エプロンシアター、大型絵本等）

- ・開催回数 5回（6月2日～8月4日）
- ・参加人員 延 238人
- ※感染症拡大防止のため貸出を実施せず

(4)各種行事

名 称	期 間	参加者数	備 考
春の図書館まつり	5月1日	26人	読み語りグループによるおはなし会
		58人	図書館で謎解き！図書館内を探索し謎解きをして、図書館と小千谷のことを知ってもらう。
サトシン絵本よみまショー （お話でつながる心と心1）	6月19日	38人	絵本作家サトシンさんによる絵本の紹介と読み聞かせ
出張りサイクル市 （子ども対象）	7月22日	57人	おちゃ～るでの雑誌・図書のリサイクル
夜のおはなし会	7月30日	21人	怖い絵本や紙芝居の読み聞かせ
サトシン絵本よみまショー （お話でつながる心と心2）	10月9日	39人	絵本作家サトシンさんによる絵本の紹介と読み聞かせ
ぬいぐるみのお泊り会	10月24日 ～27日	15人	利用者からぬいぐるみを預かり、図書館内を探検した様子を写真に撮りアルバムにし、利用者に渡す

【一般】10款 教育費

款項目 主要な施策の成果等

名 称	期 間	参加者数	備 考
小千谷高校図書委員によるおススメ本のPOP展	10月23日 ～11月7日	-	小千谷高校図書委員におすすめ本のPOPを描いてもらい本と一緒に展示
小千谷高校の文芸部による部誌展示	10月23日 ～11月7日	-	小千谷高校文芸部の部誌展示等の開催
図書館で謎解き！	10月31日	124人	図書館内を探索し謎解きをして、図書館と小千谷のことを知ってもらう。
おはなし会 by 小千谷西高校	11月7日	18人	小千谷西高校生によるおはなし会
プログラミング体験講座	11月27日	20人	親子で楽しみながらプログラミングを体験する。
こどもとしょかんクリスマススペシャルおはなし会	12月4日	36人	①絵本 ②大型紙芝居 ③パネルシアター④手遊び
リサイクル市	2月19日	417人	保存切れ雑誌=1,121冊 除籍図書等=2,865冊、リサイクル整理券を配布して時間毎に入場制限を設けた。

(5) 図書特別整理（休館：1月24日～1月31日）

蔵書点検、書庫入れ、除籍作業等

(6) 館内展示

- ・ 一般向け「今月の特集本」（ ）内は貸出冊数 （毎月更新）
コミュニケーションを高めよう！（154）／0から9まで(302)
小千谷で活躍するプロたちの薦める一冊(100)／詩歌を楽しむ(73)／おまつり(45)
小千谷の米づくり(78)／旅行(104)／西脇順三郎とその故郷(48)／いよいよ年末年始(78)
さあ鎌倉(74)／知られざる気球の世界(75)／出会いと別れ(126)
- ・ 児童向け 「今月の絵本」（毎月更新）
保育園・幼稚園・学校／大きな絵本と仲間たち／
絵本ライブに来てくれた絵本作家の絵本／おぼけの絵本／海と山の絵本／むかしのお話
秋を楽しもう／乗り物の絵本／クリスマス
お正月・干支／おやつやお菓子里まつわる絵本／出会いと別れの季節にぴったり！

■学校連携活動

(1) 学校お話し会等

- ・ 小学校 1校／延3回
- ・ 学童保育 1か所／延1回

(2) 職場体験受入れ 中学生 5校11人／延14日間
高校生 1校1人／延2日間
総合支援学校高等部 1校1人／延4日間

(3) 学年・学級図書館訪問（職業見学等） 2回

(4) 学校ミニ移動図書館（学校に出かけて、現地で直接本の貸出を行う）

- ・ 小学校 1校7回（6月～2月）
- ・ 貸出人数 延 84人
- ・ 貸出冊数 延 232冊

【一般】10款 教育費

款項目	主要な施策の成果等
-----	-----------

- (5)ブックトーク（一定のテーマで選んだ本を紹介する）
- ・小学校 4校16回（9月～11月）
 - ・参加人員 延 436人
- 西脇順三郎関連事業
- ・西脇順三郎絵画購入、修復事業
西脇順三郎の貴重な資料として、絵画10点一式を新規で購入した。また、経年劣化した西脇順三郎の絵画4点の修復を行った。
 - ・西脇順三郎顕彰事業
西脇順三郎を顕彰するため、西脇順三郎の名前を冠した文学賞を創設するにあたり、実行委員会組織を立ち上げた。
- ・新所蔵作品解説会 11月27日 18人
 - ・西脇順三郎記念室・記念画廊来館者数 71人（記帳者のみ）
 - ・西脇順三郎賞実行委員会 10月31日、1月29日、3月20日 3回

6 市民の家費

○市民の家経費【観光交流課】

令和3年度の開館日は265日間であり、市民の家の利用件数は573件、延べ5,698人の利用があった。また、水力発電館の来場者数は27,352人であった。ドッグランを4月から11月まで開設し、延べ2,122人（1,411頭）の利用があった。年間を通じて主催事業を開催し、延べ2,919人の参加があった。

新型コロナウイルス感染症の影響を受け、令和2年度と同様に宿泊室の団体利用等が大幅に少なかった。

■主催事業等

名 称	期 間	参加者数	備 考
こどもの日イベント「つくってあそぼう」	5月5日（水・祝）	138人	・紙皿と紙コップを使った皿回しや、CDとビー玉を使ったコマなどの工作体験
七夕を楽しもう	7月1日（木） ～7月13日（火）	996人	・七夕飾り用竹の設置 ・願い事の記入、飾り付け
小学生夏のわくわく！ドキドキ？体験（おちゃ～る分）	7月22日（木・祝）	17人	①音であそぼう ・紙コップやひもを使った鳴き声コップ作りなど、音の振動によるかがくの不思議を体験 ②飛ばしてあそぼう ・エタノールロケット飛ばしなど、飛行する物体の不思議を体験
帰ってきた！ダンボール迷路	10月24日（日）	354人	
クリスマスツリーにねがいごとを書こう	12月11日（土） ～12月26日（日）	670人	・もみの木のクリスマスツリー設置 ・願い事の記入、飾り付け
スノーパーク開設	1月～3月	744人	・スノートレイン ・雪山滑り台

- 施設用備品購入費 消火器 7台 69,300円

【一般】10款 教育費

款項目 主要な施策の成果等

7 市民会館費

○市民会館経費【生涯学習課】

■施設使用状況

(1)事業別（件数・人員）

区 分		件数	使用人員
市・公民館主催事業共催事業ほか	各課主管会議・研修会・講演会・各種学級・講座ほか	1,515 件	30,255 人
一般利用	各種グループ活動・展示即売会・音楽会ほか	638 件	10,024 人
計		2,153 件	40,279 人

(2)室別（件数）

区 分	大ホール	大会議室	中会議室	小会議室	和 室	計
年 間	232 (127)	289	772	656	204	2,153 (127)

()内は、大ホールのステージのみ使用回数

■施設改修工事

17,899,200 円

工 事 名	工 事 概 要	金 額 (円)	着 工 年月日	竣 工 年月日
市民会館大ホール全熱交換器更新工事	全熱交換器更新 1台 アスベスト除去一式	17,765,000	R3.6.24	R3.11.30
市民会館大ホール控室エアコン電源配線及び撤去工事	エアコン電源配線一式 控室エアコン撤去 1台	134,200	R3.7.16	R3.8.6

■施設用備品購入費

187,000 円

備 品 名	金 額 (円)	発 注 年月日	納 品 年月日
市民会館大ホール控室 エアコン 1台	187,000	R3.6.3	R3.8.27

■その他事業

名 称	期間	延参加者数	会 場	内 容
グランドピアノプライベート演奏体験会	1月～2月	146人	市民会館大ホール	大ホールを貸切にし、非日常的なプライベート空間で音楽を楽しむ機会を提供する。

【一般】10款 教育費

款項目	主 要 な 施 策 の 成 果 等
6 保健給食費	
1 保健給食総務費	
○学校保健経費【学校教育課】	
■健康診断手数料	7,946,816 円
■心臓検診委託料	942,414 円
小学校 内科検診・歯科検診・眼科検診・耳鼻科検診・尿検査・結核検診 心臓検診（1年生） 運動器検診〔脊柱側わん症（4～6年生）、四肢の状態（全学年）〕	
中学校 内科検診・歯科検診・眼科検診・耳鼻科検診・尿検査・結核検診 心臓検診（1年生） 運動器検診〔脊柱側わん症、四肢の状態（全学年）〕 血液検査（希望者）	
総合支援学校 内科検診・歯科検診・眼科検診・耳鼻科検診・尿検査 心臓検診（小学部・中学部・高等部 各1年生） 結核検診（小学部・中学部） 胸部X線検査（高等部1年生） 運動器検診〔脊柱側わん症（小学部4年生～中学部3年生）、 四肢の状態（全学年）〕 血液検査（中学部希望者）	
■自動体外式除細動器借上料	390,400 円
小学校 7 校分 9 台	
中学校 5 校分 6 台	
総合支援学校 1 校分 1 台	
■保健用備品購入費	164,100 円
・担架、電子血圧計、パルスオキシメータ ほか	
○学校給食経費【学校教育課】	
■学校給食実施状況（自校方式）	
小学校 8 校 児童数 1,593 人 （令和3年5月1日：学校基本調査）	
中学校 1 校 生徒数 44 人 //	
■市内学校米飯給食実施回数	週 4 回
※週1回もしくは2回は、米飯給食以外（パン又は麺）を実施	
■施設等修繕料	1,191,025 円
・給食用昇降機修繕、蒸気ボイラ修繕 ほか	
■給食用備品購入費	835,637 円
・移動台、二重食缶、牛乳保冷庫 ほか	
○学校給食センター経費【学校教育課】	
・安心・安全な給食の提供 ・季節感があり、地元食材を取り入れた成長期の生徒の基準栄養量を満たす献立の作成	
■学校給食実施状況（センター方式）	
中学校 4 校 生徒数 878 人 （令和3年5月1日：学校基本調査）	
総合支援学校 1 校 児童生徒数 49 人 //	

【一般】10款 教育費

款項目	主要な施策の成果等
<p>■学校給食センター運営委員会</p>	<p>令和2年度事業報告・給食費会計決算、令和3年度管理・運営計画、事業計画、給食費会計予算</p>
<p>■施設等修繕料</p>	<p>3,553,818 円</p>
<p>・熱風発生装置修繕、食器トレー自動整理装置修繕 ほか</p>	
<p>■施設修繕工事</p>	<p>20,706,400 円</p>
<p>・調理室・配膳室他冷暖房設備改修工事（竣工 R3.9.30）ほか</p>	
<p>■給食用備品購入費</p>	<p>48,400 円</p>
<p>・配送車用ドライブレコーダー</p>	
<p>■給食調理・運搬等業務委託料</p>	<p>38,610,000 円</p>
<p>・委託先 株式会社メフォス</p>	
<p>・委託期間 令和3年4月1日から令和8年3月31日まで</p>	
<p>○学校給食センター経費（繰越明許分）【学校教育課】</p>	
<p>■施設修繕工事</p>	<p>6,010,000 円</p>
<p>・コンテナ消毒保管室用熱風送風機改修工事（竣工 R3.4.30）</p>	
<p>7 社会体育費</p>	
<p>1 社会体育総務費</p>	
<p>○社会体育総務経費【生涯学習課】</p>	
<p>■会議</p>	
<p>・スポーツ推進審議会</p>	<p>3 回</p>
<p>・スポーツ推進委員会</p>	<p>10 回</p>
<p>・国際交流・文化・スポーツ振興基金運営委員会</p>	<p>1 回</p>
<p>2 体育振興費</p>	
<p>○社会体育振興事業【生涯学習課】</p>	
<p>■主要事業</p>	
<p>・杉並区ホームスティ・ホームビジット事業</p>	
<p>感染拡大防止のため、中止した。</p>	
<p>・ホストタウン交流事業</p>	
<p>米領バージン諸島選手団の来市は叶わなかったが、東大通及び本町商店街アーケードに、米領バージン諸島の旗をデザインしたタペストリーを設置したほか、オリンピック・パラリンピック代表選手のホームページでの紹介や、選手のツイッターへ激励メッセージの送信を行った。</p>	
<p>・障がい者スポーツ理解促進普及交流事業</p>	
<p>ポッチャの講習会を実施した（10回、延123人参加）ほか、3月には17チーム、61人の参加を得てポッチャ大会を開催した。</p>	
<p>これらの事業を通じて、東京オリンピック・パラリンピックへの興味関心の高まりや、障がい者スポーツへの理解を深める機会となった。</p>	

【一般】10款 教育費

款項目 主要な施策の成果等

(1)大会行事

大会名	期日	対象	参加	
			チーム数	人数
第34回信濃川河岸段丘ウォーク	4月29日	市民ほか		978
第66回市制施行記念市民駅伝競走大会	5月9日	小学生以上	30	231
令和3年春季バレーボール大会	5月10日～28日	一般	※感染症拡大防止のため中止	
第67回市民ソフトボール大会	6月6日	一般	17	265
第40回壮年野球大会	5月18日～6月29日	一般	8	151
夜間バドミントン大会	7月1日～15日	一般	※感染症拡大防止のため中止	
第28回ナイター野球大会	8月4日～9月30日	一般	7	115
令和3年秋季バレーボール大会	9月13日～30日	一般	※感染症拡大防止のため中止	
新潟県クロスカントリー選手権大会	9月23日	小学生以上	—	488
2021おぢや謎とき!?!ウォークラリー	10月9日～17日	市民ほか	—	129
わくわくあそびの広場	10月10日	市民ほか	—	722
まち&やまガイドウォーク	10月11・13・15日	市民ほか	—	20
令和3年度健康づくり夜間卓球リーグ大会	10月5日～15日	一般	※感染症拡大防止のため中止	
夜間バドミントン大会	11月15日～29日	一般	※感染症拡大防止のため中止	
第32回インドアゲートボール大会	1月19日～21日	市民	8	51
第31回小千谷ジャンプ大会	3月6日	小学生以上	—	18
ポッチャ大会in小千谷	3月12日	市民ほか	17	61
計				3,229

(小千谷市スポーツ協会委託市民大会)

大会名	期日	対象	参加	
			チーム数	人数
令和3年度春季市民ソフトテニス大会	5月16日	中学生以上	—	68
市民登山	—	一般	※感染症拡大防止のため中止	
第41回市民バスケットボールカーニバル	6月13日	一般	※感染症拡大防止のため中止	
市民バドミントン大会	7月11日・10月17日	一般	※感染症拡大防止のため中止	
第21回市民水泳大会	7月31日	小学生以上	—	140
第20回サッカー小千谷カップ	8月8日・9日	一般	※感染症拡大防止のため中止	
令和3年度テニス市民体育祭秋季ダブルス選手権	9月26日	一般	20	40
第49回小千谷市軟式野球選手権大会	9月26日	一般	2	40
小千谷フットサルリーグ2021	10月5日～28日	一般	※感染症拡大防止のため中止	
令和3年度秋季市民ソフトテニス大会	10月24日	一般	21	42
令和3年度市民弓道大会	11月7日	一般	—	11
第41回片貝町市民駅伝大会	11月14日	小学生以上	30	150
小千谷学童親善相撲大会	12月4日	小学生	※感染症拡大防止のため中止	
第89回市民剣道大会	12月12日	小学生以上	※感染症拡大防止のため中止	
令和3年度インドアソフトテニス大会	1月30日	一般	※感染症拡大防止のため中止	
第22回サッカーバレンタインカップ	1月30日	中学生以上	※感染症拡大防止のため中止	
第68回市民スキー大会	2月5日	小学生以上	※感染症拡大防止のため中止	
計				491

【一般】10款 教育費

款項目 主要な施策の成果等

(2) スポーツ教室

教室名	期日	対象	回数	参加	
				申込者数	延べ人数
若返り健康教室					
西小千谷	4月～3月	概ね60歳以上	26	147	2,169
東小千谷	4月～10月	概ね60歳以上	18	71	867
	11月～3月	概ね60歳以上	20	62	466
いきいき健康教室					
真人	6月～3月	一般	36		682
岩沢	6月～3月	一般	36		517
親子運動教室					
1期	9月～10月	2・3歳児とその保護者	6		88
2期	2月～3月	2・3歳児とその保護者		※感染症拡大防止のため中止	
計					4,789

(3) 講習会ほか

講習会名	期日	対象	回数	参加人数 (延べ)
障がい者スポーツ理解促進普及交流事業 ボッチャ講習会	6月～8月	市民	10	123
新潟県ゆめづくりスポーツ教室 バスケットボール男子	7月22日	小学生	1	70
長岡地域定住自立圏スポーツ振興事業 専門指導者活用事業「基礎体力づくり運動 (走力・跳力・投力)指導」	7月～10月	小学5・6年生	6	324
専門指導者活用事業「体づくり運動 (コーディネーショントレーニング)」	9月～3月	年中、年長、小学 1・2年生ほか	58	1,223
長岡地域定住自立圏スポーツ振興事業 スポーツクリニック開催事業：クロスカントリースキー講習会	10月9日	スポーツ指導者及 び競技者	1	24
長岡地域定住自立圏スポーツ振興事業 スポーツクリニック開催事業：野球教室・野球指導者講習会	11月27日・28日	スポーツ指導者及 び競技者	1	180
バレーボール講習会	11月28日	中学生及び指導者	1	71
年初めスポーツイベント	1月2日	市民ほか	1	224
計				2,239

(4) アスリート育成事業

・地域ジュニア競技アスリート育成事業

委託先：小千谷スキークラブ 対象：スキー競技 対象者28人

委託先：小千谷市ソフトテニス連盟 対象：ソフトテニス 対象者39人

【一般】10款 教育費

款項目 主要な施策の成果等

(5)健康づくり100日実践運動

	令和3年度 延べ人数（人）	昭和61年4月1日開始 以来延べ人数（人）
100日 認定証交付者	16	3,072
1,000日 達成表彰者	-	81
2,000日 //	-	46
3,000日 //	-	27
4,000日 //	-	19
5,000日 //	-	10
6,000日 //	-	5
7,000日 //	-	4
8,000日 //	-	2
9,000日 //	-	1
10,000日 //	-	1

■補助金交付額

名 称	加盟団体数等	金額（円）
スポーツ協会補助金	23	1,100,000
スポーツ少年団補助金	28	1,290,000

○スポーツ振興基金事業【生涯学習課】

補助金の交付だけでなく、アスリート支援の一貫として広報を行い、対象選手の活動の様子を市民の方々に知っていただき、アスリートの応援につなげている。

■全国大会等出場報奨金	54 件	580,000 円
・全国大会（個人）	53 件	530,000 円
・全国大会（団体）	1 件	50,000 円
・国際大会（個人）	0 件	0 円

■ジュニア選手強化育成事業 1,200,000 円

委託先：小千谷市スポーツ協会 対象12種目

■トップアスリートサポート事業補助金		900,000 円
・トップアスリート	2 人	600,000 円
・ジュニアアスリート	6 人	300,000 円

3 体育施設費

○都市公園体育施設等管理経費【生涯学習課】

白山運動公園クラブハウス内のトイレ改修を行ったことにより、安全性および快適な施設環境の確保ができた。

■施設改修工事 3,234,000 円

工 事 名	施工 場所	工 事 概 要	金額（円）	着 工 年月日	竣 工 年月日
白山運動公園クラブハウス トイレ改修工事	山谷	クラブハウストイレ改修 一式	3,234,000	R3.6.30	R3.10.8

○スポーツ広場管理経費【生涯学習課】

・特記事項なし

【一般】10款 教育費

款項目 主要な施策の成果等

○東小千谷体育センター経費【生涯学習課】

・特記事項なし

○吉谷トレーニングセンター管理運営経費【生涯学習課】

■指定管理者及び委託料

吉谷地区町内会協議会

760,000 円

■施設の使用状況

体育館		和室		その他		合計	
回数	使用人数	回数	使用人数	回数	使用人数	回数	使用人数
回	人	回	人	回	人	回	人
275	2,365	124	2,124	64	399	463	4,888

4 総合体育館費

○総合体育館経費【生涯学習課】

■主要事業

・総合体育館施設整備事業

総合体育館内の空調設備用自動制御機器の更新、市民プールの50Mプール環水ポンプの更新等を行ったことにより、安心・安全で快適な施設環境の確保ができた。

・総合体育館備品整備事業

柔道畳、券売機の更新を行ったことにより、設備の安全性と利用者の利便性が向上し、快適な施設環境の確保ができた。

■施設改修工事

10,695,300 円

工事名	工事概要	金額 (円)	着工 年月日	竣工 年月日
市民プール50Mプール環水ポンプ更新工事	50Mプール環水ポンプ更新 1台	619,300	R3.4.23	R3.6.30
総合体育館空調設備用自動制御機器更新工事	空調設備用自動制御機器 (リモートユニット)更新 一式	7,700,000	R3.7.26	R3.10.15
総合体育館事務室エアコン更新工事	エアコン更新 1台	1,287,000	R4.2.7	R4.3.11
総合体育館メインアリーナ音響設備修繕工事	パワーアンプ、スピーカー、レコーダー交換 一式	1,089,000	R4.3.14	R4.3.31

■体育用備品購入費

6,457,000 円

備品名	金額 (円)	発注 年月日	納品 年月日
総合体育館 第1武道場 柔道畳 一式	3,740,000	R3.5.13	R3.6.14
総合体育館・市民プール券売機 2台	2,717,000	R3.5.27	R3.9.13

【一般】11款 災害復旧費

款項目 主要な施策の成果等

1 1 災害復旧費

1 農林水産施設災害復旧費

1 農林水産施設現年度災害復旧費

○農地・施設単独災害復旧事業【農林課】

■農地・農業用施設災害復旧費補助金

・農地・農業用施設災害復旧費補助金 (単位：円)

件数	事業費	財源内訳	
		一般財源(市費)	受益者負担
11	4,316,125	2,057,000	2,259,125

○林業施設単独災害復旧事業【農林課】

■林道災害復旧工事

(単位：円)

件数	事業費	財源内訳	
		起債	一般財源(市費)
5	1,504,800	0	1,504,800

○農地・施設現年度補助災害復旧事業(事故繰越分)【農林課】

■農地・農業用施設災害復旧工事

(単位：円)

件数	事業費	財源内訳		
		国費	一般財源(市費)	受益者負担
1	35,443,800	33,194,764	2,035,226	213,810

2 公共土木施設災害復旧費

1 公共土木施設現年度災害復旧費

○道路単独災害復旧事業【建設課】

■道路災害復旧工事 16 件 7,447,000 円

○河川単独災害復旧事業【建設課】

■河川災害復旧工事 12 件 6,617,600 円

【一般】14款 予備費

款項目	主 要 な 施 策 の 成 果 等								
1 4 予備費									
1 予備費									
1 予備費	<p>○災害救助経費【危機管理課】（2款7項1目）へ充用</p> <p>■3月16日福島県沖を震源とした地震における災害派遣職員にかかる災害救助費</p> <table border="0"> <tr> <td>・職員人件費</td> <td style="text-align: right;">42,000 円</td> </tr> <tr> <td>・旅費</td> <td style="text-align: right;">62,000 円</td> </tr> <tr> <td>計</td> <td style="text-align: right;">104,000 円</td> </tr> </table> <p>■東栄地内での除雪作業中の死亡事故による災害弔慰金</p> <table border="0"> <tr> <td>・災害弔慰金</td> <td style="text-align: right;">2,500,000 円</td> </tr> </table>	・職員人件費	42,000 円	・旅費	62,000 円	計	104,000 円	・災害弔慰金	2,500,000 円
・職員人件費	42,000 円								
・旅費	62,000 円								
計	104,000 円								
・災害弔慰金	2,500,000 円								

【一般】2款 総務費

款項目	主要な施策の成果等							
2 総務費								
1 総務管理費								
1 一般管理費								
○総務課経費【総務課】								
■市議会								
(1) 招 集								
・ 定例会	4回	(6月	9月	11月	2月)			
・ 臨時会	1回	(5月)						
(2) 議 案								
	名称	件数	名称	件数				
条例		24	財産の取得(変更)、処分	1				
予算		35	委員の選任、任命、推薦	3				
決算		9	市道認定、廃止	3				
契約の締結		-	事務組合等規約	1				
財産の無償貸付		-	その他	5				
			計	81				
(3) 報 告				13 件				
■協議会								
・ 議員協議会				3 回				
■職 員								
・ 職員数 (令和3年4月1日現在)								
特別職				3 人	一般職 (再任用職員含む)	430 人		
					会計年度任用職員(産休代替職員を除く)	279 人		
					計	709 人		
(1) 級別職員数 (令和3年4月1日現在)								
	級	1	2	3	4	5	6	計
給料表								
行政職		55	43	125	60	7	19	309
公安職		16	6	18	20	1	1	62
技能労務職		2	1	29	23	4	-	59
計		73	50	172	103	12	20	430

【一般】2款 総務費

款項目	主要な施策の成果等						
(2)市長及びその事務部局（令和3年4月1日現在）							
	職名	人数	職名	人数	職名	人数	
	市長	1	【保育士】	(66)	【栄養士】	(2)	
	副市長	1	園長	9	主任	2	
	特別職計	2	主幹(うち再任用)	6(3)			
			主査	20		(18)	
	【一般行政職】	(161)	保育士	31	【運転手】	4	
	課長	12			【工務員】	4(1)	
	参事	5	【保健師】	(14)	【調理員】	10	
	課長補佐(次長等含む)	9	副参事	1			
	副参事	26	主幹	2(1)			
	係長	7	主査	6	一般職計	(262)	
	主幹(うち再任用)	2(1)	保健師	5			
	主査	53			【会計年度任用職員】	159	
	主任	27	【看護師】	(1)			
	主事	18	主幹(うち再任用)	1			
	主事補	2					
					合計	423	
(3)その他の執行機関等（令和3年4月1日現在）							
	執行機関名	人数	内 訳				
	ガス水道局	46	局長1 業務課長1 施設課長(参事)1 副参事5 主幹(うち再任用)1(1) 主査10 主任3 主事4 工務員(うち再任用)15(3)			小計	41
			会計年度任用職員5			小計	5
	議会事務局	5	事務局長1 次長1 係長1 主査1			小計	4
			会計年度任用職員1			小計	1
	教育委員会事務局	28	教育長1 特別職 課長2 管理兼指導主事2 参事1 課長補佐2 副参事3 主査4 主事2 主事補1 栄養士1			小計	18
			会計年度任用職員9			小計	9
	学校及びその他の教育機関	139	副参事1 係長1 主幹(うち再任用)2(2) 主査4 主任1 主事2 調理員(うち再任用)14(5) 管理員(うち再任用)12(2)			小計	37
			会計年度任用職員102			小計	102
	監査委員事務局	3	事務局長1 副参事1 主任1				
	農業委員会事務局	5	副参事1 主幹(うち再任用)1(1) 主査1			小計	3
			会計年度任用職員2			小計	2
	消防本部	63	司令長(消防長)1 司令(次長兼署長)1 司令8 司令補24 士長7 副士長5 消防士16			小計	62
			会計年度任用職員1			小計	1

【一般】2款 総務費

款項目 主要な施策の成果等

(4)新採用（令和3年4月1日付）

職種等	人数
行政職	7
公安職	1
技能労務職	1
計	9

※管理兼指導主事を除く

(5)再任用（令和3年4月1日付）

職種等	人数
行政職	10
公安職	0
技能労務職	11
計	21

(6)退職（令和3年4月1日～令和4年3月31日）

職種等	人数
行政職	
一般行政職	
課長級	1
課長補佐級	2
主査	1
主事	2
保健師	1
保育士	4
公安職	1
技能労務職	8
計	20

※管理兼指導主事を除く

(7)派遣職員（令和3年4月1日～令和4年3月31日）

派遣先	人数
新潟県後期高齢者医療広域連合	1
産業開発センター（そなえ館）	1
計	2

新潟県後期高齢者医療広域連合へ職員を派遣した。派遣した職員は、保健事業を始めとする各種事業の取組について、ノウハウ等を吸収できた。

（一財）小千谷市産業開発センター（そなえ館）に職員を派遣した。防災情報等の発信や、市内外の来館者との交流等を図ることができた。

■人事異動等

(1)人事異動

任命権者 発令年月日	任命権者							計
	市長	議会	教委	監査	農委	企業	消防	
令和3年4月1日	59	2	7	2	1	5	21	97
計	59	2	7	2	1	5	21	97

※異動後の任命権者で計上

(2)昇任

職別・期別	4月1日	7月1日	10月1日	1月1日	計
課長級	3	-	-	-	3
参事級	1	-	-	-	1
課長補佐級	5	-	-	-	5
副参事級	9	-	-	-	9
係長級	6	-	-	-	6
主幹級	-	-	-	-	0
主査級	12	-	1	-	13
主任級	5	-	2	1	8
主事級	1	-	2	-	3
保育士	11	1	2	-	14
公安職	10	-	-	-	10
技能労務職	-	-	-	-	-
計	63	1	7	1	72

【一般】2款 総務費

款項目 主 要 な 施 策 の 成 果 等

(3)昇格

発令年月日	給料表・級	2	3	4	5	6	計
令和3年4月1日	行政職	5	12	13	1	3	34
	公安職	1	1	2	-	-	4
	技能労務職	1	-	5	3	-	9
令和3年7月1日	行政職	1	1	-	-	-	2
	公安職	-	-	-	-	-	-
	技能労務職	-	-	-	-	-	-
令和3年10月1日	行政職	4	3	-	-	-	7
	公安職	-	-	-	-	-	-
	技能労務職	-	-	-	-	-	-
令和4年1月1日	行政職	2	-	-	-	-	2
	公安職	-	-	-	-	-	-
	技能労務職	-	-	-	-	-	-
計	行政職	12	16	13	1	3	45
	公安職	1	1	2	-	-	4
	技能労務職	1	-	5	3	-	9

※昇格者数は昇格後の級に計上

■給与支給状況

(1)報酬等（会計年度任用職員）

（単位：円）

会計別	区分	報酬	期末手当	R3.4.1現在 一般職職員数
一般会計		443,568,306	70,888,065	266
国民健康保険特別会計		2,872,326	502,800	2
介護保険特別会計		10,301,099	1,709,057	6
後期高齢者医療特別会計		-	-	-
企業会計		7,868,273	1,232,822	5
計		464,610,004	74,332,744	279

(2)給料

（単位：円）

会計別	区分	特別職	一般職	R3.4.1現在 一般職職員数	1人当たり 給料額
一般会計		24,756,000	1,276,142,941	372	3,430,492
国民健康保険特別会計		-	9,578,700	3	3,192,900
介護保険特別会計		-	28,201,866	8	3,525,233
後期高齢者医療特別会計		-	5,302,800	3	1,767,600
企業会計		-	142,185,219	41	3,467,932
計		24,756,000	1,461,411,526	427	3,422,509

【一般】2款 総務費

款項目 主要な施策の成果等

(3) 職員手当等 (単位：千円)

会計別 区分	一般	国保	介護	後期高齢	企業	計
扶養手当	36,431	120	498	-	5,790	42,839
管理職手当	18,032	-	-	-	1,051	19,083
通勤手当	15,493	389	210	170	1,298	17,560
住居手当	17,332	-	294	336	2,439	20,401
特殊勤務手当	434	-	-	-	15	449
時間外手当	87,295	693	2,276	117	4,643	95,024
夜間勤務手当	5,361	-	-	-	2,543	7,904
休日勤務手当	24,567	-	10	-	5,745	30,322
宿日直手当	-	-	-	-	-	-
期末手当	385,321	2,629	8,221	1,116	33,072	430,359
勤勉手当	205,071	1,556	4,767	819	22,528	234,741
寒冷地手当	21,164	163	465	82	2,648	24,522
児童手当	22,375	180	240	-	3,610	26,405
議員期末手当	19,309	-	-	-	-	19,309
退職手当	192,262	-	-	-	-	192,262
管理職員特勤手当	166	-	-	-	-	166
単身赴任手当	-	-	-	-	-	0
災害派遣手当	-	-	-	-	-	-
計	1,050,613	5,730	16,981	2,640	85,382	1,161,346

(4) 共済費 (単位：千円)

会計別 区分	一般	国保	介護	後期高齢	企業	計
職員共済組合負担金	392,253	3,084	8,720	2,135	44,535	450,727
災害補償基金負担金	2,715	22	60	14	362	3,173
健康保険料	24,785	165	589	-	430	25,969
厚生年金保険料	47,557	317	1,134	-	828	49,836
児童手当拠出金	1,870	13	45	-	33	1,961
雇用保険料	4,902	-	101	-	219	5,222
労災保険料	1,278	-	18	1	45	1,342
議員共済会給付費負担金	19,999	-	-	-	-	19,999
議員共済会事務費負担金	208	-	-	-	-	208
旧恩給組合条例給付費負担金	142	-	-	-	-	142
介護保険負担金	3,100	31	78	-	67	3,276
計	498,809	3,632	10,745	2,150	46,519	561,855

【一般】2款 総務費

款項目 主 要 な 施 策 の 成 果 等

○特別職給与費【総務課】 (単位：円)

職 名 区 分	市 長	副市長	教育長 10.1.1 (02)	計
給料	10,212,000	7,728,000	6,816,000	24,756,000
職員手当等	3,329,476	2,570,010	2,327,620	8,227,106
共済費	913,958	2,174,213	1,878,414	4,966,585
計	14,455,434	12,472,223	11,022,034	37,949,691

○褒賞経費【企画政策課】

■会議

- ・褒賞審査会 1回

■表彰

小千谷市褒賞条例による表彰

(1) 表彰年月日 令和4年3月10日(木) (基準日 令和4年3月10日)

(2) 被表彰者

項 目	氏 名
人命救助	木村 早苗
保護司永年勤続	和田 明裕 渡邊 純子
文化財調査審議会委員永年勤続	菊地 美秋 山岸 良三
環境審議会会長永年勤続	藤田 昌一
交通指導員永年勤続	新保 和之
介護認定審査会委員永年勤続	澤中 信行 野上 佳信
学校歯科医永年勤続	佐藤 眞
学校薬剤師永年勤続	野沢 信幸
消防団員永年勤続	友野 正人 廣井 博行 横田 隆 水内 栄 渡邊 大明 平澤 日出男
文化財保存団体役員永年勤続	平沢 忠一郎
市議会議員永年勤続	吉崎 進 本田 剛 佐藤 隆一
公益のために私財を寄附	有限会社習静菴 代表取締役 吉原 芳郎 中村 忠夫
地域医療に貢献	高橋 達

○町内会経費【総務課】

■会議

- ・町内会長会議 1回
令和3年4月22日 小千谷市民会館大ホール

■委託料

- ・行政事務委託料(行政連絡事務分) 18,688,000円

○庁舎管理経費【総務課】

- ・消防総合訓練 1回 (10月1日)

○職員福利厚生経費【総務課】

- ・健康相談室 開催回数 2回 参加者数 延べ 20人
- ・職員定期健康診断、人間ドック等手数料 受診者数 延べ 1,044人
- ・メンタルヘルス相談室 開催回数 6回 相談者数 延べ 20人
- ・ストレスチェック 受検者数 696人

【一般】2款 総務費

款項目	主 要 な 施 策 の 成 果 等			
○職員研修経費【総務課】				
■職員研修				
	研 修 名	主 催	参加人員	実 施 月
	新採用職員研修	小千谷市	10	4月
	コンプライアンス違反防止研修	〃	51	1月
	メンタルヘルス研修	〃	23	9月
	法制執務研修	〃	17	12月
	人事評価研修	〃	63	8月
	会計処理研修	〃	26	5月
	スキルアップ講座	〃	116	5月～7月
	定住自立圏合同研修	長岡市	10	11月
	階層別研修	市町村総合事務組合	52	7～12月
	専門研修	〃	12	6～11月
	自己研修他		492	4～3月
	計		872	
○市長会経費【企画政策課】				
■会議等				
	・ 定例市長会総会	4 回		
	・ 県市長会副市長会議	4 回		
	・ 北信越市長会総会	3 回	※感染症拡大防止のため書面により開催	
	・ 全国市長会議	0 回	※感染症拡大防止のため中止	
○市民災害保険経費【総務課】				
■補償				
				105,000 円
	・ 令和3年1月5日発生 「長岡地域定住自立圏スポーツ振興事業（陸上講習会）」での事故			30,000 円
	・ 令和3年5月13日発生 「若返り健康教室」での事故			75,000 円
■賠償				
	・ 該当なし			
○情報化推進事業【総務課】				
RPAによる業務自動化やAI-OCRによる事務効率化を図った。小千谷市LINE公式アカウントを開設し市政情報や暮らしに役立つ情報の発信を行った。				
■電算システム管理等委託料				
				18,640,380 円
	・ 市内情報化推進事業委託料			12,100,000 円
	・ 市内ネットワークシステム保守管理業務委託料			4,501,200 円
	・ 団体内統合宛名システム保守管理業務委託料			792,000 円
	・ 業務自動化支援業務委託料			528,000 円
	・ 統合型地理情報システム業務委託料			473,000 円
	・ その他業務委託料			246,180 円
■マイナポイント利用推進業務委託料				
				2,642,933 円
	・ マイナポイント利用推進業務委託料			2,642,933 円
■施設維持管理委託料				
				2,238,504 円
	・ 光ケーブル保守管理委託料			2,238,504 円

【一般】2款 総務費

款項目 主 要 な 施 策 の 成 果 等

■事務機械借上料	12,571,336 円
・ 庁内ネットワークシステムに係る賃貸借料	10,041,408 円
・ 総合行政情報システム(住民記録システム)機器賃貸借料	1,310,500 円
・ 集合型光送受信設備賃貸借料	815,508 円
・ ストレージサーバ賃貸借料	269,280 円
・ 総合行政ネットワークシステム機器賃貸借料	134,640 円
■電算システム使用料	18,665,860 円
・ 基幹系業務システム使用料	11,616,000 円
・ 財務会計システム使用料	3,682,800 円
・ 統合型地理情報システム使用料	1,821,600 円
・ LINE運用管理システム使用料	1,045,000 円
・ 子育てワンストップサービス利用料	350,460 円
・ 自治体情報セキュリティPFサービス利用料	150,000 円
■その他使用料	9,717,532 円
・ オフィスソフトライセンス使用料	6,098,565 円
・ 業務自動化ソフトライセンス使用料	1,672,903 円
・ アンチウィルスソフト使用料	666,600 円
・ 公衆Wi-fi接続支援ソフト使用料	59,400 円
・ オンライン会議ソフトライセンス使用料	33,000 円
・ 電柱共架料及び借地料	1,187,064 円

○会計課経費【会計課】

■月別伝票件数及び取扱件数 (単位：件)

	収 入		支 出			
	伝票件数	納付書取扱件数	伝票件数		振込取扱件数	
				うち一括支払		うち一括支払
4月	1,311	11,052	4,176	39	7,040	2,296
5月	1,048	19,364	3,229	27	5,328	1,781
6月	1,020	15,787	3,552	70	7,665	3,725
7月	931	6,671	3,342	33	5,389	1,568
8月	1,093	18,138	3,080	49	4,972	1,508
9月	992	10,162	3,392	47	5,391	1,641
10月	1,037	9,254	3,631	102	8,141	4,138
11月	1,050	10,183	3,403	97	5,261	1,509
12月	1,168	20,059	3,656	97	7,497	3,392
1月	879	5,618	3,149	107	5,507	2,037
2月	876	9,785	3,063	132	8,913	5,593
3月	1,311	17,000	4,096	46	6,924	2,298
合計	12,716	153,073	41,769	846	78,028	31,486

■その他

- (1) 例月出納検査報告 月 1 回
- (2) 指定金融機関の検査 年 1 回
- (3) 収納代理金融機関の検査 年 1 回
- (4) コンビニ収納代行業務検査 年 1 回

【一般】2款 総務費

款項目	主要な施策の成果等
○生活安全経費【市民生活課】	
■自衛官募集事務	
・自衛隊入隊者	1 人
・広報誌掲載	2 回
・懸垂幕掲示	0 回
■人権擁護関係事務	
・小千谷地域人権擁護委員	4 人
・相談所の開設	
市民会館	2 回
・人権教室	
保育園、小学校、中学校、総合支援学校	7 回
・啓発活動	
イオン小千谷店	1 回
総合体育館（健康福祉まつり会場）	0 回
本町（おぢやまつり会場）	0 回
※感染症拡大防止のため一部中止	
■行政相談事務	
・小千谷地域行政相談委員	2 人
・相談所の開設	
市役所ほか	24 回
・行政相談啓発	
中学校	0 回
総合体育館（健康福祉まつり会場）	0 回
サンプラザ駐車場（おぢやまつり会場）	0 回
※感染症拡大防止のため中止	
■消費者行政	
・消費者協会補助金	75,000 円
・消費生活相談	相談開設日 月～金 9:00～16:00
	出張相談 6 回
	相談件数 96 件
・啓発講座	15 回
消費生活相談員を配置し、相談対応及び啓発講座を実施した。	
■無料法律相談	12 回（49件）
■防犯関係事業	
・小千谷地区防犯協会連合会負担金	1,046,490 円
・LED防犯灯改修費補助金（小千谷市防犯協会）	2,000,000 円
小千谷市防犯協会に対し防犯灯をLEDに改修するための補助金を交付し、各町内の防犯体制強化と省エネルギー化による負担軽減を推進した。	

【一般】2款 総務費

款項目	主要な施策の成果等			
○片貝総合センター管理運営経費【市民生活課】				
■指定管理者及び委託料	片貝町協議会			20,067,000 円
■建築物定期検査業務委託料				136,752 円
■片貝総合センター使用状況	(単位：件)			
区 分		件 数		
市主催事業	各課主管会議・各種検診・説明会 ほか	146		
公民館主催事業	運営審議会・各種学級・講演会 ほか	67		
一般利用	各種グループ活動・各町内団体会議 ほか	502		
計		715		
○住民センター管理運営経費【市民生活課】				
■指定管理者及び委託料				10,116,000 円
・東山住民センター	東山地区振興協議会			3,365,000 円
・岩沢住民センター	岩沢地域振興協議会			3,481,000 円
・川井住民センター	川井地区町内会連絡協議会			3,270,000 円
■施設修繕工事				
・川井住民センター屋上等改修工事				6,883,800 円
施設の老朽化に伴う屋上防水等の改修工事を行ったもの。				
■住民センター使用状況	(単位：件)			
区 分	東 山	岩 沢	川 井	計
市・公民館主催事業等	14	16	4	34
その他	327	250	47	624
計	341	266	51	658
○男女共同参画推進事業【市民生活課】				
■第5次おぢや男女共同参画プラン策定				
・おぢや男女共同参画プラン推進懇談会		3 回		(6月30日、10月4日、12月20日)
・おぢや男女共同参画交流会議				
感染症拡大防止のため、対面での開催を休止。 書面による意見集約や情報提供を行った。				
・男女共同参画講演会		1 回		
日時：10月17日（日） 13:30～ 会場：小千谷市総合産業会館サンプラザ テーマ：南極ではたらく～かあちゃん、調理隊員になる～ 講師：第57次南極地域観測隊設営・調理 渡貫 淳子 氏 参加人数 117 人				
・男女共同参画セミナー		1 回		
日時：7月3日（土） 13:30～ 会場：総合福祉センター サンラックおぢや テーマ：今だからこそ学ぶハラスメント 講師：弁護士 内山 晶 氏 共催：（公財）新潟県女性財団 参加人数 40 人				

【一般】2款 総務費

款項目 主 要 な 施 策 の 成 果 等

2 文書広報費

○文書管理経費【総務課】

■文書

(1) 文書の收受、発送

① 文書等の発送数及び発送金額等（他課負担の支払通数を含む。）

種 別	発送数	金額（円）
第1種	327,314	28,891,256
第2種	42,032	2,648,016
小包	28,353	1,500,431
速達	534	220,558
料金受取人払	16,560	1,636,947
書留	1,622	877,293
電子郵便	70	51,300
宅配便	213	157,704
切手等購入	802	110,391
他課負担分	-	△ 14,897,165
合 計	417,500	21,196,731

② 広報誌配送及び市施設文書連絡業務

・支所等文書配送業務

休・祭日を除く毎日 巡回施設数25施設
手数料 2,084,346 円

・広報等配送業務

月1回 田代・小土山・池之又・孫二郎を除く114町内 配送箇所数155か所
委託料 1,531,200 円

③ 文書の收受数 (単位：件)

収 受 数	収 受 簿	文書指令簿	合 計
	18,369	545	18,914

(2) 例規類集の編集、発行 年12回

・毎月末現在

(3) 公告式関係

	種 別	件数	公布年月日	件 名（改正分は省略）
条 例	新 設	2件	R3. 9. 22	小千谷市情報通信技術を活用した行政の推進等に関する条例
			R4. 3. 31	小千谷市テレワークセンター設置条例
	廃 止 一部改正	-1件 24件		
規 則	新 設	2件	R3. 9. 22	小千谷市情報通信技術を活用した行政の推進に関する条例施行規則
			R4. 3. 31	小千谷市テレワークセンター管理運営に関する規則
	廃 止 全部改正 一部改正	-1件 -1件 29件		
	訓 令	新 設	-1件	
廃 止		-1件		
全部改正		-1件		
一部改正		10件		

【一般】2款 総務費

款項目 主 要 な 施 策 の 成 果 等

	種 別	件数	公布年月日	件 名 (改正分は省略)
要 綱 等 の 告 示	新 設	7件	R3. 4. 1	小千谷市住宅エコリフォーム補助金交付要綱
			R3. 4. 20	小千谷市再生可能エネルギー設備導入促進補助金交付要綱
			R3. 6. 16	小千谷市防災管理点検報告特例認定事務処理要綱
			R3. 6. 30	小千谷市介護人材確保・定着支援事業補助金交付要綱
			R3. 10. 14	小千谷市診療所開設支援補助金交付要綱
			R4. 3. 28	小千谷市難聴者補聴器購入費助成事業実施要綱
			R4. 3. 31	小千谷市命綱固定アンカー普及促進事業補助金交付要綱
	廃 止	1件	R4. 2. 8	小千谷市地域公共交通協議会設置要綱を廃止する要綱
	全部改正	-件		
	一部改正	23件		
その他の告示		90件		
他機関告示		82件		
公 告		129件		

(4) 情報公開・個人情報保護

情報公開

公開請求件数 12 件
 任意的情報公開件数 16 件

個人情報保護

開示請求件数 4 件
 訂正及び削除件数 - 件

情報公開・個人情報保護審査会

審査会委員 4 人
 審査会開催状況 - 回

行政不服審査会

審査会委員 3 人
 審査会開催状況 - 回

○事務機器管理経費【総務課】

■事務機械借上料				3,409,738 円
複合機借上料	使用枚数	前年度比		
・2階複合機	160,300枚	72.0%	154,368 円	
・3階複合機 (2台)	649,113枚	84.4%	447,206 円	
・4階複合機	164,413枚	72.2%	88,044 円	
・カラーレーザー複合機	カラー 279,554枚	96.2%	1,078,965 円	
	白黒 36,682枚	92.1%		
・分庁舎複合機	カラー 48,145枚	86.7%	257,305 円	
	白黒 36,804枚	89.1%		
・大判複合機			249,700 円	
・カラーインクジェット複合機			1,463,000 円	
・郵便料金計器			58,080 円	
・情報端末機器			52,360 円	
・他課負担分			△ 439,290 円	

【一般】2款 総務費

款項目	主要な施策の成果等			
<p>■事務用機械器具購入費 15,306,434 円</p> <ul style="list-style-type: none"> ・パソコン 113 台 12,697,124 円 ・プリンタ 6 台 1,553,750 円 ・その他機器 1,055,560 円 				
○広報誌発行事業【企画政策課】				
■広報おぢや 毎月1回発行 12 回				
○広報広聴経費【企画政策課】				
■広報広聴				
(1)インターネット				
トップページアクセス件数 694,310 件				
全ページアクセス件数 4,532,654 件				
(2)庁内報 毎週月曜日発行 51 回				
(3)会議等	広報担当者会議 1 回			
	ホームページCMS操作説明会 1 回			
(4)記者会見 12 回				
(4/28、5/26、6/24、7/19、8/20、9/27、10/28、11/25、12/23、1/27、2/16、3/23)				
日刊新聞、テレビ局ほか				
(5)SNS（ソーシャル・ネットワーキング・サービス）（企画政策課所管分）				
		フォロワー数		
		令和元年度末	令和2年度末	令和3年度末
Instagram	H30.8	1,878 人	2,778 人	3,271 人
Twitter	R2.4	- 人	736 人	1,189 人
YouTube	R2.9	- 人	619 人	1,058 人
LINE	R3.7	- 人	- 人	4,220 人
■地域情報番組放送等シティプロモーション推進協議会 5,000,000 円				
・FMラジオ番組「おぢやBravo！」による情報発信（毎週金曜日放送）				
・プロモーションビデオ「小千谷こい唄～セピアver.～」制作				
昨年引き続き第2弾を制作。小千谷の「人」や「地域の温もり」を映画のような映像で表現した。シナリオは小千谷で活動する「劇団U-D0」が作成し、劇団のメンバーや小千谷市民が出演。市内各地をロケ地とし、映像制作を行う市内の事業者撮影・編集を依頼することにより、「オール小千谷」で制作した。令和3年12月23日にYouTubeに公開し、令和3年度末時点で5,447回再生された。				
プロモーションビデオを基にして30秒のふるさとCMも作成し、第2回新潟ふるさとCM大賞の参加賞として令和4年5月までに県内で10回、テレビ放送された。				
■市政懇談会				
※感染症拡大防止のため中止				
■予算と主要事業 900 部				
配布先 ～ 町内会長会議ほか				
■市役所のご案内 500 部				
配布先 ～ 転入者ほか				

【一般】2款 総務費

款項目	主要な施策の成果等					
3 財産管理費						
○普通財産管理経費【総務課】【企画政策課】						
■財産管理						
(1) 登記処理状況						
	登記の種類	件数	筆数(筆)			
	土地分筆登記	10	21			
	土地合筆登記	2	17			
	地目変更登記	1	6			
	所有権移転登記	31	55			
	抹消、更正、変更・訂正登記	9	11			
	その他	3	14			
	計	56	124			
(2) 財産処分に係る総務文教委員協議会	なし					
■建物総合損害共済						
	新規・継続委託申込	151件				
	解約申込	0件				
■物品の購入及び管理						
(1) 物品入札実施状況						
	17 件	契約金額	165,594,248 円			
(2) 1件100万円以上の物品及び車両購入状況内訳						
	品名	件数	数量	金額(円)	所管課・施設	
	ガススチームコンバクションオーブン	1	1 式	2,310,000	福祉課	
	軽自動車	1	1 台	980,899	福祉課	
	バッテリー式発電機	1	2 台	7,474,500	健康未来こども課	
	無停電電源装置	1	1 台	1,760,000	健康未来こども課	
	ロータリー除雪車	1	1 台	45,109,130	建設課	
	小型動力ポンプ付積載車	1	2 台	14,170,480	消防本部	
	柔道用畳	1	1 式	3,740,000	生涯学習課	
	自動発券機	1	2 台	2,717,000	生涯学習課	
(3) 不用備品等取扱個数						
	返納	廃棄	売却	管理換	分類換	計
	-	1,877	1	145	68	2,091
○基金積立金(9基金)						
・特記事項なし						

【一般】2款 総務費

款項目		主要な施策の成果等					
4 車両管理費							
○車両管理経費【総務課】							
■自動車に関する事項							
(1)自動車							
車名	稼働日数	走行距離(km)	燃料使用量(ℓ)		燃費(km/ℓ)	備考	
			軽油	ガソリン			
アルファード(市長車)	241	10,243	-	1,096.00	9.3		
クラウン(議長車)	16	1,488	-	160.00	9.3		
プリウス	124	5,430	-	259.00	21.0		
カロラフィールダー1号	211	7,246	-	540.30	13.4		
カロラフィールダー2号	200	5,283	-	438.66	12.0		
カロラフィールダー3号	178	11,237	-	725.60	15.5		
カロラフィールダーG	197	7,038	-	591.30	11.9		
インサイト	153	3,124	-	220.00	14.2		
パッソ	213	13,661	-	806.00	16.9		
エブリイ(軽No.1)	249	6,011	-	553.00	10.9		
エブリイ(軽No.2)	240	36,211	-	2,447.01	14.8		
エブリイ(軽No.3)	231	5,839	-	485.00	12.0		
エブリイ(軽No.5)	248	7,637	-	703.00	10.9		
ジムニー	230	6,096	-	579.20	10.5		
イグニス	225	9,599	-	531.51	18.1		
キャラバン	36	1,734	210.00	-	8.3		
ランドクルーザー	156	4,629	-	714.00	6.5		
エアロミディ(マイクロバスNo.1)	77	4,709	1,181.00	-	4.0		
エアロミディ(マイクロバスNo.2)	45	1,772	501.00	-	3.5		
ローザ(マイクロバスNo.3)	123	8,007	1,368.00	-	5.9		
ガーラミオ(マイクロバスNo.4)	69	4,738	1,246.00	-	3.8		
ハイエース(スクールバスNo.1)	226	23,459	-	3,299.00	7.1		
ローザ(スクールバスNo.2)	237	24,619	3,972.00	-	6.2		
ハイエース(スクールバスNo.3)	222	15,467	-	2,277.00	6.8		
ローザ(スクールバスNo.5)	212	12,867	1,646.00	-	7.8		
キャンター(トラック1.5t)	52	1,426	-	290.00	4.9		
キャンター(トラック2.0t)	87	2,521	328.90	-	7.7		
ミニキャブ(軽トラックNo.1)	167	3,928	-	384.54	10.2		
アクティー(軽トラックNo.2)	113	3,191	-	267.00	12.0		
アクティー(軽トラックNo.3)	144	1,214	-	136.03	8.9		
(学教)総支学SB1号	203	18,176	2,586.60	-	7.0		
(学教)総支学SB2号	204	19,567	2,911.00	-	6.7		
(学教)エルフ(トラックNo.1)	203	6,854	1,163.00	-	5.9	給食センター	
(学教)エルフ(トラックNo.2)	208	5,395	1,075.00	-	5.0	給食センター	
(学教)エルフ(トラックNo.3)	199	5,794	823.00	-	7.0	給食センター	
(学教)東山小スクールバス	218	7,341	-	1,495.00	4.9		
(市民)カロラフィールダー	144	2,543	-	233.00	10.9	交通安全指導車	
(生涯)ローザ	95	9,366	33.00	-	燃料は利用者負担	スポーツ振興車	
(生涯)フィット	245	4,015	-	336.30	11.9		
(生涯)ダイナ(トラック)	113	2,691	399.00	-	6.7		
(生涯)エブリイ	245	5,233	-	350.50	14.9		
(生涯)ランディ	230	5,568	-	722.60	7.7	図書館車	
(農林)エブリイ	210	8,403	-	675.00	12.4	林道パトロール車	

【一般】2款 総務費

款項目 主要な施策の成果等

車名	稼働日数	走行距離(km)	燃料使用量(ℓ)		燃費(km/ℓ)	備考
			軽油	ガソリン		
(税務)アルト(78-31)	154	3,283	-	190.00	17.3	
(税務)アルト(89-63)	83	1,381	-	69.00	20.0	
(健康)EKワゴン	206	3,360	-	277.00	12.1	
(健康)Kei	167	2,588	-	227.80	11.4	
(健康)プロボックスNo.1	229	4,635	-	426.90	10.9	
(健康)エブリイ(軽No.8)	234	4,766	-	318.00	15.0	
(健康)NV-150	239	5,710	-	621.30	9.2	
(建設)ランドクルーザー	240	7,609	-	1,320.00	5.8	道路パトロール車
(建設)ジムニー	251	9,200	-	827.50	11.1	道路パトロール車
(建設)エブリイ	233	5,809	-	506.00	11.5	国土調査
(観光)ハイエース	157	2,640	-	495.85	5.3	岩次コミュニティバス
(福祉)アルト(66-95)	211	3,720	-	197.00	18.9	生活福祉
(福祉)アルト(36-07)	211	5,223	-	286.00	18.3	介護認定

(2)使用料

区分	回数(回)	金額(円)
タクシー使用料	11	25,630
有料道路通行料	371	788,590
駐車場代		10,600
計		824,820

■自動車損害共済

新規・継続委託申込	194件
解約申込	3件

5 企画財政費

○企画政策課経費【企画政策課】

■第五次小千谷市総合計画(後期基本計画)推進

- ・総合計画審議会 委員 12人 委員会開催 1回(7月29日)

■行政改革推進

- ・行政改革推進委員会 委員 9人 委員会開催 4回(6月28日、10月12日、11月29日、2月21日(書面開催))

■総合教育会議

1回(11月15日)

■長岡地域定住自立圏

- ・連絡調整会議 1回(7月16日)
- ・共生ビジョン懇談会 1回(10月25日)

■公共施設等総合管理計画

- ・策定委員会 3回(9月8日、12月21日、2月15日)

【一般】2款 総務費

款項目	主要な施策の成果等
-----	-----------

■地元就職サポート事業 2,878,700 円
 ・おぢやしごと未来塾（12月7日）
 市内中学校1・2年生を対象に、将来の就職先として、市内企業を選んでもらえるよう、市内事業所42社が企業紹介を行った。また、小千谷西高等学校、小千谷高等学校の生徒と市内企業等4社によるパネルディスカッションを行った。

■官民連携魅力発信事業 165,000 円
 デジタル技術を活用して地域課題の解決に貢献する人材の育成を図るとともに、小千谷市の行政課題解決の手がかりを得ることを目的に、オンライン形式によるデザインワークショップを実施した。
 全国から5名の大学生・専門学生が参加し、小千谷市の特長や魅力を調査しながら、「モノの循環」をテーマにしたモバイルアプリのシステムデザインを制作した。

■仕事改善報告制度

報告件数	540件
表彰件数	13件

■再生可能エネルギー設備導入促進補助金【市民生活課】

住宅や事業所への再生可能エネルギー設備の設置費用を補助することで、小千谷市内における再生可能エネルギーの普及促進を図った。

設 備	件数	金額（円）
太陽光発電設備	3	600,000
バイオマス熱利用設備	1	100,000
合 計	4	700,000

■財政

(1) 令和3年度予算

(単位：千円)

会 計 別	当初予算額	補正回数	補 正 額	最終予算額	
一 般 会 計	16,950,000	14	4,355,130	21,305,130	
特 別 会 計	国民健康保険	3,110,869	3	130,904	3,241,773
	介護保険	3,875,687	2	144,116	4,019,803
	後期高齢者医療	814,382	2	6,692	821,074
	工業団地事業	500	-	-	500

(2) 令和4年度当初予算

(単位：千円)

会 計 別	当初予算額	備 考	
一 般 会 計	18,920,000	[予算編成の主な日程]	
特 別 会 計	国民健康保険	3,075,175	・ 予算見積書の提出 11月19日
	介護保険	3,918,977	・ 見積内容精査 11月20日～11月29日
	後期高齢者医療	828,307	・ 見積内容ヒアリング 11月30日～12月3日
	工業団地事業	500	・ 副市長協議 1月6日～7日
			・ 市長査定 1月11日～12日
		・ 復活協議 1月24日	
		・ 確定会議 1月25日	

(3) 決算統計・その他

① 令和2年度地方財政状況調査

- ・ 統計業務 6月1日～7月2日
- ・ 提出 7月2日

【一般】2款 総務費

款項目	主要な施策の成果等				
②財政状況の公表					
・ 令和2年度下半期（令和2年10月～令和3年3月）の予算執行状況等					6月25日公表
・ 令和3年度上半期（令和3年4月～令和3年9月）の予算執行状況等					12月25日公表
・ 令和2年度決算状況及び健全化判断比率等					9月25日公表
■地方公会計整備事業					3,531,000 円
・ 新公会計システム保守業務					198,000 円
・ 財務書類作成支援業務					3,333,000 円
■請負工事指名審査委員会					
(1) 主要事項					
①入札参加資格審査申請書受理数					
	区 分	市 内	県 内	県 外	計
	建設工事	72	254	216	542
	測量等コンサルタント業務	10	122	180	312
	計	82	376	396	854
②格付状況					
	工事別	級別			計
	所在区分	A	B	C	
土木一式	市 内	5	8	35	48
	県 内	51	31	58	140
	県 外	64	2	14	80
	計	120	41	107	268
建築一式	市 内	7	9	13	29
	県 内	47	7	11	65
	県 外	36	5	1	42
	計	90	21	25	136
舗装	市 内	1	12	-	13
	県 内	16	33	-	49
	県 外	20	5	-	25
	計	37	50	-	87
電気	市 内	4	3	2	9
	県 内	56	16	5	77
	県 外	81	3	1	85
	計	141	22	8	171
管	市 内	10	11	2	23
	県 内	60	32	6	98
	県 外	54	6	1	61
	計	124	49	9	182
③指名審査委員会					
・ 開催					28 回
・ 答申件数					42 件

【一般】2款 総務費

款項目 主要な施策の成果等

(2) 指名競争入札

① 入札件数

工事別	級別入札件数					左のうち指名審査委員会が答申した件数				
	A	B	C	その他	計	A	B	C	その他	計
土木一式	-	3	8	-	11	-	3	-	-	3
建築一式	-	-	3	-	3	-	-	1	-	1
舗装	-	4	-	-	4	-	-	-	-	-
電気	-	-	-	-	-	-	-	-	-	-
管	-	-	7	-	7	-	-	-	-	-
その他	-	-	-	12	12	-	-	-	6	6
計	-	7	18	12	37	-	3	1	6	10

② 指名業者数

工事別	A 級 工 事				B 級 工 事				C 級 工 事				その他
	A	B	C	計	A	B	C	計	A	B	C	計	
土木一式	-	-	-	-	-	12	6	18	-	16	24	40	-
建築一式	-	-	-	-	-	-	-	-	2	4	12	18	-
舗装	-	-	-	-	-	12	-	12	-	-	-	-	-
電気	-	-	-	-	-	-	-	-	-	-	-	-	-
管	-	-	-	-	-	-	-	-	7	21	-	28	-
その他	-	-	-	-	-	-	-	-	-	-	-	-	57
計	-	-	-	-	-	24	6	30	9	41	36	86	57

③ 工事請負額別工事件数

工事別	万円	万円	万円	万円	万円	万円	万円	万円	計
	200 未満	200 ～ 300	300 ～ 700	700 ～ 1,000	1,000 ～ 3,000	3,000 ～ 5,000	5,000 ～ 9,000	9,000 以上	
土木一式	1	1	9	-	-	-	-	-	11
建築一式	1	-	2	-	-	-	-	-	3
舗装	-	1	3	-	-	-	-	-	4
電気	-	-	-	-	-	-	-	-	-
管	-	1	6	-	-	-	-	-	7
その他	4	-	2	1	4	1	-	-	12
計	6	3	22	1	4	1	-	-	37

(3) 制限付一般競争入札

① 入札件数

工事別	級別入札件数			
	A	B	その他	計
土木一式	-	6	-	6
建築一式	1	3	-	4
舗装	3	5	-	8
電気	-	-	-	-
管	17	7	-	24
その他	-	-	-	-
計	21	21	-	42

【一般】2款 総務費

款項目 主要な施策の成果等

②参加業者数

工事別	A級工事			B級工事				その他
	A	B	計	A	B	C	計	
土木一式	-	-	-	7	42	17	66	-
建築一式	3	5	8	9	18	8	35	-
舗装	3	9	12	5	15	-	20	-
電気	-	-	-	-	-	-	-	-
管	84	20	104	29	8	-	37	-
その他	-	-	-	-	-	-	-	-
計	90	34	124	50	83	25	158	-

③工事請負額別工事件数

工事別	万円	万円	万円	万円	万円	万円	計
	300 ～ 700	700 ～ 1,000	1,000 ～ 3,000	3,000 ～ 5,000	5,000 ～ 9,000	9,000 ～ 以上	
土木一式	-	-	4	2	-	-	6
建築一式	-	-	3	-	1	-	4
舗装	2	4	2	-	-	-	8
電気	-	-	-	-	-	-	-
管	4	4	15	1	-	-	24
その他	-	-	-	-	-	-	-
計	6	8	24	3	1	-	42

(4) 随意契約

指名審査委員会答申件数

工事別	A級工事	B級工事	C級工事	その他	計
土木一式	-	-	-	-	-
建築一式	-	1	-	-	1
舗装	-	-	-	-	-
電気	2	4	-	-	6
管	4	2	-	-	6
その他	-	-	-	19	19
計	6	7	-	19	32

○非核平和推進事業【企画政策課】

■非核平和に関する映像鑑賞

- ・3中学校で広島平和記念資料館より借用したDVDを用いて映像鑑賞を実施
- ・実施校 小千谷中学校、東小千谷中学校、片貝中学校

■非核平和ポスター展（7月31日～8月15日） 総合産業会館サンプラザロビー

※感染拡大防止のため、広島平和記念式典参列及び被爆体験伝承講話会を中止

○ふるさと納税推進事業【企画政策課】

■ふるさと納税寄附者謝礼 寄附件数 13,419件
 （うち謝礼送付件数） 13,407件 176,822,172円

新たな寄附者層からの寄附を募るため「ふるなび」、「三越伊勢丹ふるさと納税」の2つのポータルサイトを追加して合計6サイトとしたほか、おぢやファンクラブ登録者等にパンフレットを配付してPRを行った。また、返礼品の提供事業者向けの勉強会を開催し、特産品の販路拡大と市の魅力PRのための意識啓発を図った。

【一般】2款 総務費

款項目	主要な施策の成果等				
6 交通安全対策費					
○交通安全推進経費【市民生活課】					
■令和3年中の交通事故発生状況（令和3年1月1日～12月31日）					
	令和3年	令和2年	増減数	増減率	
事故件数	47件	46件	1人	2.17%	
死者数	0人	2人	▲2人	▲100%	
傷者数	57人	59人	▲2人	▲3.39%	
■新潟県交通災害共済取扱件数（令和3年4月1日～3月31日）					
	加入者数	掛金	加入率	支給件数	支給金額
	19,168人	9,584,000円	55.85%	29件	2,760,000円
■交通安全指導体制					
・交通指導員	10人	(非常勤)			
・交通安全指導員	1人	(常勤)			
■交通安全運動					
(1)「春の全国交通安全運動」（4月6日～4月15日）					
・街頭指導（交通指導員他）		延べ	77人		
・交通指導車による広報パトロール			23回		
・交通安全広報チラシ全戸回覧					
・市HP、公式LINEによる広報					
(2)「夏の交通事故防止運動」（7月22日～7月31日）					
・交通指導車による広報パトロール			6回		
・交通安全広報チラシ全戸回覧					
・市HP、公式LINEによる広報					
(3)「秋の全国交通安全運動」（9月21日～9月30日）					
・街頭指導（交通指導員他）		延べ	71人		
・交通指導車による広報パトロール			20回		
・交通安全広報チラシ全戸回覧					
・市HP、公式LINEによる広報					
(4)「冬の交通事故防止運動」（12月11日～12月20日）					
・交通指導車による広報パトロール			11回		
・交通安全広報チラシ全戸回覧					
・市HP、公式LINEによる広報					
■交通安全教育					
(1)交通指導員、交通安全指導員による交通安全教室					
・保育園、認定こども園	25回		1,236人		
・小学校	15回		1,675人		
・中学校	2回		145人		
・老人クラブ等	5回		313人		
計	47回		3,369人		
(2)安全運転サポート車体験イベント					
・シルバードライビングスクール			20人		

【一般】2款 総務費

款項目	主要な施策の成果等
(3)交通安全用品配布	<ul style="list-style-type: none"> 交通安全教室開催時等における夜光反射材、交通安全小冊子の配布 新入学児童に対するランドセルカバー、夜光反射材キーホルダー及び交通安全小冊子の配布 高齢者に対する夜光反射材の配布
■その他の交通安全活動	<ul style="list-style-type: none"> 交通安全だより配布（市内保育園・認定こども園） 5回 （高齢者交通安全推進員） 6回
■交通指導員派遣	<ul style="list-style-type: none"> 信濃川河岸段丘ウォーク、片貝町民駅伝大会
■交通安全施設整備	<ul style="list-style-type: none"> カーブミラー、支柱購入 756,030円 カーブミラー、支柱支給（延17町内） <ul style="list-style-type: none"> （カーブミラー・一面鏡） 14枚 （カーブミラー・二面鏡） 6組 （支柱） 9本 （取付金具のみ） 0組
7 地域振興費	
○地域振興事業【観光交流課】	
■移住定住交流推進事業	
<p>首都圏での移住相談会等は、オンライン中心の開催ではあったが、対面形式の相談会も徐々に再開され、合わせて38組45名の移住検討者の相談を受けた。 移住サポーターは先輩移住者の立場から、自身のSNSやオンラインで開催された移住相談会などで、潜在的な移住検討者に向けて移住の魅力を発信した。</p>	
(1)移住サポーターの委嘱	3人
(2)移住定住情報ポータルサイトの運営	<ul style="list-style-type: none"> ポータルサイト「おぢやにススム。」を市ホームページのサブサイト化 平均アクセス数：2,038件/月
(3)移住定住交流推進事業負担金	160,000円
<ul style="list-style-type: none"> ふるさと回帰支援センター年会費、フェア参加負担金 	
(4)首都圏で開催される移住相談会等への参加	<ul style="list-style-type: none"> にいがたU・Iターンフェア2021（オンライン） 7月3日（土） 杉並区 農にふれあう講座（オンライン） 9月26日（日） JOIN移住・交流&地域おこしフェア2021autumn 10月2日（土）、3日（日） ふるさと回帰フェア2021 10月17日（日） にいがた暮らしセミナー（オンライン） 11月6日（土） にいがたU・Iターンフェア2021 2Days（オンライン） 11月27日（土）、28日（日） 杉並区 関係人口セミナー（オンライン） 2月6日（日）
■空き家情報バンク制度	
<ul style="list-style-type: none"> 新規登録件数：10件（重複含む） 成約件数：8件（売買5件、賃貸3件） 	

【一般】2款 総務費

款項目 主要な施策の成果等

■ SNSを活用した関係人口発掘事業（常盤橋プロジェクト） 1,175,260 円

市外在住の市出身者や親族、関係者を関係人口と位置づけ、ふるさと納税や将来の移住等につなげるため、「おちやLINK」を開設した。コロナ禍で直接の交流が難しい中、SNSを通じて会員を募集し、継続して情報を発信した。

■ 市民協働推進事業

新型コロナウイルス感染症の拡大に伴い、地域団体の活動全般が引き続き停滞したため、相談支援の件数が減少している。しかし、「小千谷リビングラボat！おちや」の開催や「フードバンクおちや」との連携・支援など、各担当部局において様々な市民協働の取組みが進んでいる。

■ 真人ふれあい交流館管理運営経費

- ・ 指定管理者及び委託料 真人町里地振興協議会 4,174,000 円
- ・ 使用状況 (単位：件)

区 分	件 数
市・公民館主催事業等	63
その他	344
計	407

■ 真人ふれあい交流館外壁改修工事 12,886,500 円

■ 補助金交付事業

- ・ 市民協働支援補助金 0 件 0 円
新型コロナウイルス感染症拡大による影響で市民活動が停滞したため。

- ・ NPO法人設立活動費補助金 1 件 250,000 円
特定非営利活動法人 想

- ・ 町内集会施設等整備事業費補助金 5 件 2,196,000 円

施設名	補助額（円）	整備内容
池津農村集落改善センター	284,000	トイレ洋式化、ポーチ霧除け天井張替え
西中集落開発センター	500,000	屋根・軒天塗装、雨どい交換
市ノ口公会堂	417,000	トイレ洋式化・増設、手すり設置
千谷センター	500,000	非常階段補修
木津公会堂	495,000	玄関スロープ設置

- ・ コミュニティ助成事業補助金 3 件 7,500,000 円

町内名	補助額（円）	整備内容
平沢町内会	2,500,000	お祭り用品整備（引き万灯）
片貝町協議会	2,500,000	お祭り用品整備（山車、他）
元中子町内会	2,500,000	テーブル、プロジェクター等の整備

■ グリーンツーリズム推進事業

教育体験旅行・杉並区フレンドシップスクール受入れは、新型コロナウイルス感染症拡大の影響により全て中止となった。

○ 地域おこし協力隊推進事業【観光交流課】

- ・ 隊員数7人（継続6人＋着任1人）が活動した。年度中に4人が退任した。
（継続：山本・商工会議所・若栃・吉谷・上片貝・内ヶ巻、新規：塩殿）
- ・ 延べ隊員数22人（うち19人退任）
- ・ 退任後の市内への定住率73.7%（退任した19人のうち市内への定住14人）

【一般】2款 総務費

款項目	主 要 な 施 策 の 成 果 等	
○公共交通対策事業【観光交流課】		
■地域公共交通協議会	2回	委員 11人
■公共交通マップ作成	15,000部	
・A2版両面カラー(表面：路線図、裏面：時刻表)		
・市内全戸及び事業所等に配布、公共施設等に設置		
■高速バス路線維持確保負担金	246,000円	
県内高速バス路線維持を目的に、沿線13市及び県による協調支援を行った。		
■バス路線等運行補助金		
・市内路線バス10路線 国庫補助対象7路線のうち低収益(市補助)5路線		
市単補助1路線、県単補助1路線、国庫フィーダー補助対象1路線(循環バス)		
・乗合タクシー2路線(池の平線、北山線)		
	29,800,282円	
	区分及び路線	
	金 額	
過疎地域路線バス運行補助金(市単路線)	2,176,000円	
・小千谷総合病院～浦柄～岩間木～塩谷線	2,176,000円	
廃止路線代替バス運行補助金(県単路線)	2,386,000円	
・小千谷車庫前～三仏生～北五辺(池津)線	2,386,000円	
バス運行対策費補助金(国庫補助対象のうち低収益路線)	8,209,652円	
・十日町車庫前～小千谷～長岡駅前線	1,986,662円	
・小千谷車庫前～片貝(坪野経由)～長岡駅前線	19,433円	
・小千谷車庫前～川西～十日町線	4,796,946円	
・小千谷総合病院～川口～小出線	1,008,612円	
・小千谷車庫前～総合体育館入口～小国線	397,999円	
乗合タクシー運行補助金	10,286,050円	
・池の平線(池の平～小千谷総合病院間)	6,240,210円	
・北山線(北山～小千谷総合病院間)	4,045,840円	
循環バス運行補助金(国庫フィーダー補助路線)	6,742,580円	
・循環バス(小千谷総合病院発着)	6,742,580円	
8 諸費		
○過年度収入払戻金【税務課】【福祉課】【健康未来こども課】【総務課】【危機管理課】		
・特記事項なし		
2 徴税费		
1 税務総務費		
○税務課経費【税務課】		
■会議等		
・租税教育推進協議会定期総会	1回	
■コンビニ交付手数料	7,371円	
・コンビニ事業者等委託手数料	63件	7,371円(繰替払)

【一般】2款 総務費

款項目 主要な施策の成果等

2 賦課徴収費

○賦課徴収経費【税務課】

■徴収その他

(1) 令和3年度徴収実績

ア 普通税（法定普通税）

税目	区分	現滞別	予算現額	調定済額	収入済額	収入歩合	前年同期収入歩合
			千円	千円	千円	%	%
(1) 市町村民税	現年		1,577,132	1,677,747	1,668,988	99.5	99.1
	滞繰		6,600	25,999	7,612	29.3	34.2
	計		1,583,732	1,703,746	1,676,600	98.4	98.2
イ 個人	現年		1,365,855	1,431,111	1,422,915	99.4	99.3
	うち均等割	現年	62,370	63,113	62,751	99.4	99.3
	うち所得割	現年	1,303,485	1,367,998	1,360,164	99.4	99.3
	滞繰		6,240	24,445	6,878	28.1	33.7
	計		1,372,095	1,455,556	1,429,793	98.2	98.3
ロ 法人	現年		211,277	246,636	246,073	99.8	97.9
	うち均等割	現年	98,813	99,603	99,046	99.4	98.0
	うち法人税割	現年	112,464	147,033	147,027	100.0	97.9
	滞繰		360	1,554	734	47.2	42.7
	計		211,637	248,190	246,807	99.4	97.6
(2) 固定資産税	現年		2,358,925	2,362,551	2,346,868	99.3	99.2
	滞繰		15,120	68,745	13,287	19.3	18.0
	計		2,374,045	2,431,296	2,360,155	97.1	97.3
イ 純固定資産税	現年		2,354,338	2,358,251	2,342,568	99.3	99.2
	滞繰		15,120	68,745	13,287	19.3	18.0
	計		2,369,458	2,426,996	2,355,855	97.1	97.3
ロ 交付金	現年		4,587	4,300	4,300	100.0	100.0
	計		4,587	4,300	4,300	100.0	100.0
(3) 軽自動車税	現年		126,599	128,516	127,432	99.2	99.3
	滞繰		700	3,051	604	19.8	22.2
	計		127,299	131,567	128,036	97.3	97.5
イ 環境性能割	現年		5,340	5,031	5,031	100.0	100.0
	計		5,340	5,031	5,031	100.0	100.0
ロ 種別割	現年		121,259	123,485	122,401	99.1	99.2
	滞繰		700	3,051	604	19.8	22.2
	計		121,959	126,536	123,005	97.2	97.4
(4) 市町村たばこ税	現年		220,743	233,098	233,098	100.0	100.0
	計		220,743	233,098	233,098	100.0	100.0
(5) 鉱産税	現年		128,751	111,461	111,461	100.0	100.0
	計		128,751	111,461	111,461	100.0	100.0
計	現年		4,412,150	4,513,373	4,487,847	99.4	99.2
	滞繰		22,420	97,795	21,503	22.0	22.7
	計		4,434,570	4,611,168	4,509,350	97.8	97.8

【一般】2款 総務費

款項目 主要な施策の成果等

イ目的税

税目	区分 現滞別	予算現額	調定済額	収入済額	収入歩合	前年同期 収入歩合
		千円	千円	千円	%	%
(1) 都市計画税	現年	158,798	156,340	155,329	99.4	99.2
	滞繰	1,020	4,558	881	19.3	18.0
	計	159,818	160,898	156,210	97.1	97.3
(2) 入湯税	現年	1	-	-	-	-
	計	1	-	-	-	-
	計	158,799	156,340	155,329	99.4	99.2
計	滞繰	1,020	4,558	881	19.3	18.0
	計	159,819	160,898	156,210	97.1	97.3

ウ特別会計

税目	区分 現滞別	予算現額	調定済額	収入済額	収入歩合	前年同期 収入歩合
		千円	千円	千円	%	%
(1) 国民健康 保険税	現年	429,864	556,132	541,471	97.4	96.7
	滞繰	13,223	64,609	13,587	21.0	23.3
	計	443,087	620,741	555,058	89.4	88.7
(2) 介護保険料	現年	775,647	788,924	787,957	99.9	99.8
	滞繰	2,080	3,965	1,407	35.5	45.3
	計	777,727	792,889	789,364	99.6	99.5
(3) 後期高齢者 医療保険料	現年	318,151	315,945	315,644	99.9	99.9
	滞繰	680	636	157	24.7	47.1
	計	318,831	316,581	315,801	99.8	99.8

(2) 滞納整理の状況

① 督促状発送件数

税目	件数 (件)
市民税・県民税	1,951
(普通徴収)	(1,381)
(特別徴収)	(570)
法人市民税	17
固定資産税・都市計画税	3,060
軽自動車税	816
国民健康保険税	2,383
介護保険料	752
後期高齢者医療保険料	384

② 差押執行人員及び税額 25 人 12,352,768 円

③ 差押解除人員及び税額 38 人 11,961,428 円

④ 欠損処分人員及び税額 185 人 10,960,463 円

【一般】2款 総務費

款項目 主要な施策の成果等

(3)口座振替状況

税 目	件数 (件)	税額 (千円)
市民税・県民税	5,964	201,827
固定資産税・都市計画税	32,426	1,191,389
軽自動車税	8,296	48,240
国民健康保険税	18,842	312,457
介護保険料	3,984	22,764
後期高齢者医療保険料	5,399	68,621
合 計	74,911	1,845,298

(4)その他

- ①個人県民税徴収委託金 55,688,894 円
- ・ 納税義務者数に係るもの 54,344,250 円
 - ・ その他 1,344,644 円

- ②評価通知書発行件数 832 件

- ③縦覧期間中(4/1～4/30)の閲覧及び縦覧件数
- ・ 閲覧 56件 (うち片貝支所取扱分 6件)
 - ・ 縦覧 2件 (うち片貝支所取扱分 1件)

④土地異動状況 (令和3年1月～12月)

区 分	件 数 (件)	筆 数 (筆)
表題	7	15
分筆	136	373
合筆	4	20
地図訂正	3	15
地目変更	107	204
地積更正	65	89
住所移転	184	334
売買	307	717
相続	395	4,617
贈与	54	132
保存	6	12
交換	3	26
寄付	29	56
その他	211	740
計	1,511	7,350

国土調査による表示登記内訳

区 分	第30-1計画区 (R3.4.20登記)		第30-2計画区 (R3.9.9登記)		合 計	
	件 数 (件)	筆 数 (筆)	件 数 (件)	筆 数 (筆)	件 数 (件)	筆 数 (筆)
表題	2	2	-	-	2	2
分筆	17	37	14	31	31	68
合筆	292	918	178	732	470	1650
地目変更	385	385	312	312	697	697
地積更正	493	509	247	247	740	756
地番変更	10	15	4	8	14	23
その他	263	271	245	245	508	516
計	1,462	2,137	1,000	1,575	2,462	3,712

第30-1計画区：土川2丁目、上ノ山2丁目、上ノ山3丁目、上ノ山4丁目、宇川原田の各一部
 第30-2計画区：土川1丁目、土川2丁目、上ノ山1丁目、上ノ山2丁目の各一部

【一般】2款 総務費

款項目	主要な施策の成果等							
⑤家屋異動状況（令和3年1月～12月）								
	区分	件数（件）	棟数					
	表題	96	107					
	表題変更・更正	19	29					
	滅失	106	143					
	売買	92	97					
	相続	222	246					
	贈与	28	32					
	保存	79	85					
	所有権更正	10	10					
	名義人表示変更	57	59					
	その他	61	65					
	計	770	873					
⑥原動機付自転車及び小型特殊自動車の車種別標識取扱状況（単位：件）								
	区分	50cc	90cc	125cc	農耕作業用 その他	非課税	ミニカー	計
	新規登録	77	12	45	79	-	4	217
	廃車	169	14	31	102	-	1	317
	名義変更	22	1	-	22	-	-	45
	その他	-	-	-	2	-	-	2
	計	268	27	76	205	-	5	581
■市税電算処理委託料					10,737,696円			
・市県民税業務					4,711,300円			
・地方税電子申告支援業務（eLTAX）					237,096円			
・固定資産税業務					3,696,000円			
・税収納業務					1,439,900円			
・軽自動車税業務					433,400円			
・コンビニ収納用プリンタ入替に係る対応業務					220,000円			
■更正図修正加除等委託料					213,272円			
■不動産鑑定等委託料					2,126,696円			
■土地家屋現況図異動修正委託料					8,360,000円			
■事務機械借上料・使用料					5,482,631円			
・家屋評価システム使用料					938,520円			
・滞納管理システム借上料					4,519,020円			
・複合機賃借料（確定申告用）					25,091円			
3 固定資産評価審査委員会費								
○固定資産評価審査委員会経費【監査委員事務局】								
■会議等								
・固定資産評価審査委員会					1回			

【一般】2款 総務費

款項目 主要な施策の成果等

3 戸籍住民基本台帳費

1 戸籍住民基本台帳費

○戸籍住民基本台帳経費【市民生活課】

■戸籍 (令和4年3月31日現在)

区 分		
本 籍	本 籍 数	17,496
	人 口	41,942

■住民基本台帳 (令和4年3月31日現在)

地 区 名	世 帯 数	人 口						
		日 本 人		外 国 人		合 計		
		男	女	男	女	男	女	合計
西小千谷	2,394	2,899	3,021	10	40	2,909	3,061	5,970
東小千谷	2,329	2,938	2,936	11	16	2,949	2,952	5,901
山 辺	434	648	642	0	4	648	646	1,294
吉 谷	379	543	583	2	4	545	587	1,132
城 川	3,319	4,274	4,341	32	79	4,306	4,420	8,726
千 田	1,387	1,859	1,851	5	13	1,864	1,864	3,728
川 井	159	224	213	0	0	224	213	437
東 山	151	229	210	0	2	229	212	441
岩 沢	246	338	323	0	2	338	325	663
真 人	370	509	479	1	13	510	492	1,002
高梨、五辺	241	394	349	0	3	394	352	746
片 貝	1,331	1,903	1,977	4	10	1,907	1,987	3,894
合 計	12,740	16,758	16,925	65	186	16,823	17,111	33,934

■国籍別外国人数 (令和4年3月31日現在)

国 籍	フィリピン	ベトナム	中国・台湾	韓 国	ミャンマー
男	8	26	9	2	0
女	78	52	32	8	7
合 計	86	78	41	10	7
国 籍	インドネシア	米 国	オランダ	その他	計
男	6	1	3	10	65
女	1	2	1	5	186
合 計	7	3	4	15	251

【一般】2款 総務費

款項目		主要な施策の成果等						
■届出事件数								
(1)戸籍		()内は片貝支所取扱い内数						
事件の種類	本籍人届出数			非本籍人届出数(B)	計			
	受理	他市町村からの送付	計(A)		(A) + (B)			
出生	134	95	229	58	287			
留保	-	1	1	-	1			
認知	2	-	2	-	2			
縁組	15	7	22	1	23			
縁離	5	4	9	-	9			
73条の2	-	-	-	-	-			
婚姻	77	224	301	10	311			
離婚	34	35	69	1	70			
77条の2	16	20	36	-	36			
親権・後見	1	-	1	-	1			
死亡	457	118	575	37	612	(-)		
失踪	-	1	1	-	1			
氏名	1	1	2	-	2			
姻族関係終了	-	-	-	1	1			
入籍	39	16	55	2	57			
分籍	5	5	10	-	10			
国籍取得	-	-	-	-	-			
帰化	-	-	-	-	-			
国籍喪失	-	1	1	-	1			
国籍選択	-	-	-	-	-			
氏名変更	-	-	-	-	-			
名の変更	-	-	-	-	-			
転籍	38	68	106	-	106	(-)		
就籍	-	-	-	-	-			
訂正更正	市町村長職権	23	-	23	-	23		
	法第24条第2項	-	-	-	-	-		
	法第113条第114条	-	-	-	-	-		
	法第116条	-	-	-	-	-		
	続柄の記載更正(嘱託)	-	-	-	-	-		
続柄の記載更正(申出)	-	-	-	-	-			
追完	-	-	-	-	-			
その他	-	-	-	-	-			
不受理申出	2	-	2	-	2			
計	849	596	1,445	110	1,555	(-)		

【一般】2款 総務費

款項目 主要な施策の成果等

(2)住民基本台帳 ()内は内数

区 分	件 数						人 数
	本庁	片貝	真人	岩沢	川井	東山	
出 生	176						177
死 亡	490						490
転 入	610	(6)					751
転 出	703	(25)					834
転 居	433	(2)					
世帯変更	270						
職権記載等	508						
合 計	3,190	(33)	(-)	(-)	(-)	(-)	

■処理件数

(1)戸 籍

内 訳	新 戸 籍 編 製	戸籍全部 消 除	違反通知	戸籍再生 補 完	そ の 他	合 計
件 数	162	340	4	-	-	506

(2)戸籍附票

内 訳	記 載	消 除	合 計
件 数	3,484	1,160	4,644

■人口動態調査取扱件数

(令和3年1月1日～令和3年12月31日)

内 訳	出 生	婚 姻	離 婚	死 亡	死 産	合 計
件 数	192	80	41	501	4	818

■死体（胎）埋火葬許可件数 ()内は片貝支所取扱い内数

- ・死体 506件 (-)
- ・死胎 4件 (-)
- ・汚物等 1件 (-)

■中長期在留者住居地届出等事務

(1)在留資格別外国人数

(令和4年3月31日現在)

在留資格	人 数	在留資格	人 数
永住者	112	技術・人文知識・国際業務	28
日本人の配偶者等	17	特定活動	35
定住者	13	教育	2
特定技能1号	15	その他の中長期在留者	10
技能実習2号口	15	特別永住者	1
技能実習3号口	3	計	251

【一般】2款 総務費

款項目 主要な施策の成果等

(2) 処理件数 (令和3年1月1日～令和3年12月31日)

種 別	件 数
新規上陸後の住居地届出	1
在留資格変更等に伴う住居地届出	1
住居地の変更届出 (転入・転居)	100
在留カードの有効期間更新	12
在留期間の更新許可	46
在留資格の変更許可	81
出国、再入国許可・在留期間の経過	-
氏名・国籍等の変更	-
みなし在留カードからの切替	-
その他	7
計	248

■ 旅券事務取扱件数 (単位：件)

区分	受 理 件 数					交 付 件 数					
	5年	10年	紛失	変更	増補	計	5年	10年	変更	増補	計
件数	17	39	0	0	1	57	15	40	0	1	56

■ 住居表示・番号決定・表示板交付件数

地 区	件数	地 区	件数	地 区	件数
千谷川1～4丁目	1	平成1～2丁目	-	栄 町	-
城内1～4丁目	6	稲荷町	-	平沢1～2丁目	2
土川1～2丁目	7	元 町	-	東栄1～3丁目	4
上ノ山1～5丁目	3	日吉1～2丁目	1	旭 町	6
本町1～2丁目	1	船岡1～3丁目	-	計	31

■ 犯罪事務・身上・身元調査件数 (令和3年1月1日～令和3年12月31日)

種 別	既決犯罪通知	身上調査・照会・回答・通知等
件 数	27	403

- コンビニ交付手数料 149,595 円
 - ・ コンビニ事業者等委託手数料 (1,235 件) 144,495 円 (繰替払)
 - ・ コンビニ交付試験発行手数料 5,100 円
- 住民基本台帳事務電算処理委託料 22,000 円
 - ・ 住民基本台帳出力業務 22,000 円
- 戸籍電算システム保守委託料 3,162,720 円
 - ・ 戸籍電算システム保守委託料 2,970,000 円
 - ・ 戸籍電算システム・ネットワーク保守委託料 93,720 円
 - ・ 戸籍附票データ等振り分けソフトウェア保守委託料 99,000 円
- 電算システム改修委託料 572,000 円
 - ・ 住民基本台帳システム改修委託料 176,000 円
 - ・ 戸籍副本全件送信業務委託料 396,000 円
- コンビニ交付システム業務委託料 528,000 円
 - ・ コンビニ交付デジタル手続法対応業務委託料 528,000 円

【一般】2款 総務費

款項目	主 要 な 施 策 の 成 果 等
■事務機械等借上料	11,092,425 円
・住民基本台帳ネットワークシステム借上料	
住民基本台帳ネットワークシステム端末貸借	297,440 円
住民基本台帳ネットワーク共同利用サービス	2,772,000 円
・戸籍電算システム借上料	
機器リース料	4,467,312 円
ソフトウェア使用料	2,592,000 円
・その他事務機械借上料	
複写機・ファクシミリ借上料（2台：市民生活課、片貝支所）	310,273 円
一体型本人確認書類印字システム	168,960 円
附票AP用中継サーバクラウド利用	484,440 円
■コンビニ交付システム使用料	5,214,000 円
・コンビニ交付システムクラウド利用料（戸籍）	4,184,400 円
・コンビニ交付連携システム利用料（住基）	1,029,600 円
■長岡地区戸籍住民基本台帳事務協議会分担金	0 円
■コンビニ交付運営負担金	2,218,741 円
■個人番号通知書・個人番号カード関連事務委任交付金	11,375,600 円

4 選挙費

1 選挙管理委員会費

○選挙管理委員会経費【総務課】

■会議等

・ 選挙管理委員会	9 回
・ 県内市選管連合会総会（村上市）	中止
・ 中越五市選挙管理委員会実務研修会（魚沼市・書面開催）	1 回
・ 県内市選管連合会職員研修会（小千谷市・オンライン開催）	1 回
・ 県内市選管連合会事務局長会議（長岡市・オンライン開催）	1 回
・ 全国市区選挙管理委員会連合会北信越支部総会（南砺市・書面開催）	1 回
・ 市区町村選挙管理委員会啓発指導者研修会（新潟市・オンライン参加）	1 回

■常時啓発

・ 新有権者啓発冊子等送付	335 人
---------------	-------

■選挙人名簿登録者

(1) 選挙人名簿

現 在 日	男	女	計
令和3年6月1日	14,648 人	14,866 人	29,514 人
令和3年9月1日	14,600 人	14,796 人	29,396 人
令和3年12月1日	14,577 人	14,754 人	29,331 人
令和4年3月1日	14,547 人	14,727 人	29,274 人

(2) 在外選挙人名簿

現 在 日	男	女	計
令和4年3月31日	5 人	11 人	16 人

【一般】2款 総務費

款項目	主要な施策の成果等		
2 衆議院議員総選挙及び最高裁判所裁判官国民審査費			
○衆議院議員総選挙及び最高裁判所裁判官国民審査費経費【総務課】			
■選挙期日	令和3年10月31日		
■立候補者数／定数（小選挙区）	3人／1人		
■投票関係			
(1)投票所			
・投票所設置数	37か所		
うち閉鎖時刻繰上げなし	9か所		
閉鎖時刻1時間繰上げ投票所数	6か所		
閉鎖時刻2時間繰上げ投票所数	11か所		
閉鎖時刻4時間繰上げ投票所数	11か所		
・投票立会人数	74人		
・投票管理者数	37人		
・事務従事者数	152人		
(2)期日前投票者数（小選挙区）／期日前投票所設置期間			
・市役所談話室／令和3年10月20日～10月30日（11日間）	7,368人		
・片貝総合センター／令和3年10月25日～10月30日（6日間）	757人		
(3)投票者数、投票率（小選挙区）			
	当日有権者数	投票者数	投票率
男	14,578人	10,268人	70.43%
女	14,771人	10,401人	70.42%
計	29,349人	20,669人	70.42%
■開票関係			
・開票会場	小千谷市総合体育館サブアリーナ		
・開票開始時刻	令和3年10月31日 午後9時00分		
	小選挙区	比例代表	国民審査
開票終了時刻	令和3年10月31日 午後11時57分	令和3年11月1日 午前1時30分	令和3年11月1日 午前0時27分
開票管理者数	1人 ※1	1人	1人 ※1
開票立会人数	3人 ※2	5人	3人 ※2
開票事務従事者数	124人		
※1 開票管理者数：小選挙区と国民審査を兼ねる			
※2 開票立会人数：小選挙区と国民審査を兼ねる			
■公営関係			
・ポスター掲示場設置数	245か所（6区画）		
・啓発看板等設置数	看板9枚、テーマ塔1基、懸垂幕3枚		
・啓発活動	新聞折込による周知チラシ配布（10月27日／8,980枚） 市内事業所、保育施設等での啓発物資配布（57か所）		

【一般】2款 総務費

款項目	主要な施策の成果等
5 統計調査費	
1 統計調査総務費	
○統計調査総務経費【総務課】	
■刊行物	
小千谷市統計書	発行部数 110部
2 統計調査費	
○経済センサス経費【総務課】	
■令和3年経済センサス-活動調査（基幹統計調査）	
・調査目的 全産業分野の売上（収入）金額や費用などの経理項目を同一時点で網羅的に把握し、我が国における事業所・企業の経済活動を全国的及び地域別に明らかにするとともに、事業所及び企業を対象とした各種統計調査の母集団情報を得る。	
・実施機関 総務省・経済産業省	
・調査日 令和3年6月1日	
・調査周期 5年	
・調査対象 令和3年6月1日現在事業を行っている全産業分野の事業所及び企業	
・抽出方法 全数調査	
・調査区数 96調査区	
・調査員数 22人	
・指導員数 2人	
・申告方法 自計申告	
○その他統計調査経費【総務課】	
・特記事項なし	
6 監査委員費	
1 監査委員費	
○監査委員経費【監査委員事務局】	
■監査委員	
(1) 定期監査	
・事務監査 9課・局 ・工事監査 10課・局(10件)	
・保育園監査 2園 ・学校監査 3校	
・財政援助団体監査 2団体	
(2) 例月出納検査 毎月 1回	
(一般会計・特別会計・基金・公営企業会計)	
(3) 決算審査	
ア 一般会計	
イ 特別会計	
国民健康保険特別会計 介護保険特別会計	
後期高齢者医療特別会計 工業団地事業特別会計	
ウ 公営企業会計	
ガス事業会計 水道事業会計	
工業用水道事業会計 下水道事業会計	
エ 長岡地域土地開発公社小千谷事業所会計	

【一般】2款 総務費

款項目	主 要 な 施 策 の 成 果 等
(4) 基金運用状況審査（土地開発基金・収入印紙等購買基金）	
(5) 公営企業会計資料棚卸立会	2 回
7 災害救助費	
1 災害救助費	
○災害救助経費【危機管理課】	
■3月16日福島県沖を震源とする地震関連（予備費を充用）	
3/26～3/30 福島県相馬郡新地町 職員1人派遣	
・職員人件費	41,121 円
・旅費	62,000 円
計	103,121 円
■災害弔慰金（予備費を充用）	
・豪雪 1件	2,500,000 円

【一般】3款 民生費

款項目	主要な施策の成果等																
3 民生費																	
1 社会福祉費																	
1 社会福祉総務費																	
○社会福祉総務経費【福祉課】																	
■小千谷魚沼地区保護司会補助金	506,280 円																
・小千谷支部保護司 15 人																	
・主な事業 犯罪予防活動の推進、処遇支援活動の推進、各種研修の実施・協力など																	
■行路者旅費扶助	支給者数 5 人 3,850 円																
■灯油購入費助成扶助																	
・原油価格の高騰による灯油価格の上昇が生活困窮世帯の生活に大きな影響を与えると想定されたことから、生活困窮世帯（住民税非課税世帯等）に対する灯油購入費の助成（1世帯あたり5千円の灯油券の支給）を行った。																	
・助成世帯数 1,826 世帯																	
・助成額 8,656,533 円																	
■日本赤十字社小千谷市地区事業状況																	
(1) 関係団体等																	
・青少年赤十字加盟校(東小・吉谷小・千田小・和泉小・東山小・南小)																	
・地域奉仕団 安全奉仕団 無線奉仕団																	
(2) 実施事業																	
	<table border="1"> <thead> <tr> <th>事業内容</th> <th>説明</th> </tr> </thead> <tbody> <tr> <td>協力金募集</td> <td>県支部送納 4,684,428 円</td> </tr> <tr> <td>奉仕団育成助成</td> <td>1奉仕団（地域奉仕団） 30,000 円 ※ 2奉仕団は感染症拡大防止のため活動休止</td> </tr> <tr> <td>青少年赤十字加盟校助成</td> <td>6校 91,000 円</td> </tr> <tr> <td>地域奉仕団活動</td> <td>赤十字PR活動 等</td> </tr> <tr> <td>安全奉仕団活動</td> <td>救急員養成講習講師 等</td> </tr> <tr> <td>無線奉仕団活動</td> <td>移動通信訓練 等</td> </tr> <tr> <td>交通安全帽交付</td> <td>新入学児童 272 人</td> </tr> </tbody> </table>	事業内容	説明	協力金募集	県支部送納 4,684,428 円	奉仕団育成助成	1奉仕団（地域奉仕団） 30,000 円 ※ 2奉仕団は感染症拡大防止のため活動休止	青少年赤十字加盟校助成	6校 91,000 円	地域奉仕団活動	赤十字PR活動 等	安全奉仕団活動	救急員養成講習講師 等	無線奉仕団活動	移動通信訓練 等	交通安全帽交付	新入学児童 272 人
事業内容	説明																
協力金募集	県支部送納 4,684,428 円																
奉仕団育成助成	1奉仕団（地域奉仕団） 30,000 円 ※ 2奉仕団は感染症拡大防止のため活動休止																
青少年赤十字加盟校助成	6校 91,000 円																
地域奉仕団活動	赤十字PR活動 等																
安全奉仕団活動	救急員養成講習講師 等																
無線奉仕団活動	移動通信訓練 等																
交通安全帽交付	新入学児童 272 人																
(3) 被災者義援金・救援金受付																	
	<table border="1"> <thead> <tr> <th>義援金・救援金名</th> <th>金額(円)</th> </tr> </thead> <tbody> <tr> <td>令和2年7月豪雨災害義援金</td> <td>2,539</td> </tr> <tr> <td>令和3年2月福島県沖地震災害義援金</td> <td>2,652</td> </tr> <tr> <td>令和3年7月豪雨災害義援金</td> <td>3,359</td> </tr> <tr> <td>令和3年長野県茅野市土石流災害義援金</td> <td>6,974</td> </tr> <tr> <td>ウクライナ人道危機救援金</td> <td>455,659</td> </tr> <tr> <td>計</td> <td>471,183</td> </tr> </tbody> </table>	義援金・救援金名	金額(円)	令和2年7月豪雨災害義援金	2,539	令和3年2月福島県沖地震災害義援金	2,652	令和3年7月豪雨災害義援金	3,359	令和3年長野県茅野市土石流災害義援金	6,974	ウクライナ人道危機救援金	455,659	計	471,183		
義援金・救援金名	金額(円)																
令和2年7月豪雨災害義援金	2,539																
令和3年2月福島県沖地震災害義援金	2,652																
令和3年7月豪雨災害義援金	3,359																
令和3年長野県茅野市土石流災害義援金	6,974																
ウクライナ人道危機救援金	455,659																
計	471,183																
○民生委員・児童委員経費【福祉課】																	
■民生委員・児童委員協議会																	
(1) 民生委員児童委員78人 うち主任児童委員9人 (会長1 副会長2 会計1 監事2)																	
(2) 民生委員・児童委員調査委託料																	
・高齢者現況調査等委託	4,680,000 円																

【一般】3款 民生費

款項目	主要な施策の成果等															
○社会福祉協議会補助事業【福祉課】																
■社会福祉協議会運営費補助金																
・社会福祉法人小千谷市社会福祉協議会に対する人件費補助		33,316,310 円														
■社会福祉協議会事業費補助金																
・地域福祉推進のための事業費補助		9,132,288 円														
	<table border="1"> <thead> <tr> <th>内 容</th> <th>金額 (円)</th> </tr> </thead> <tbody> <tr> <td>福祉会活動助成事業</td> <td>1,725,299</td> </tr> <tr> <td>ふれあい福祉センター相談事業</td> <td>1,179,884</td> </tr> <tr> <td>福祉ふれあいフェスティバル</td> <td>—</td> </tr> <tr> <td>配食・会食サービス事業</td> <td>2,892,848</td> </tr> <tr> <td>ふれあいいいきサロン</td> <td>406,257</td> </tr> <tr> <td>放課後児童健全育成事業</td> <td>2,928,000</td> </tr> </tbody> </table>	内 容	金額 (円)	福祉会活動助成事業	1,725,299	ふれあい福祉センター相談事業	1,179,884	福祉ふれあいフェスティバル	—	配食・会食サービス事業	2,892,848	ふれあいいいきサロン	406,257	放課後児童健全育成事業	2,928,000	※感染症拡大防止のため中止 ※感染症拡大防止のため活動休止あり ※感染症拡大防止のため活動休止あり
内 容	金額 (円)															
福祉会活動助成事業	1,725,299															
ふれあい福祉センター相談事業	1,179,884															
福祉ふれあいフェスティバル	—															
配食・会食サービス事業	2,892,848															
ふれあいいいきサロン	406,257															
放課後児童健全育成事業	2,928,000															
○遺家族援護経費【福祉課】																
■小千谷市遺族連合会補助金		80,000 円														
・主要事業 戦没者等遺族の処遇向上運動、県遺族大会など																
■合同追悼会補助金																
・合同追悼会 5月8日 市民会館 ※感染症拡大防止のため中止																
○総合福祉センター管理運営経費【福祉課】																
■総合福祉センター管理運営委託料																
(1)指定管理者及び委託料																
社会福祉法人 小千谷市社会福祉協議会		21,258,000 円														
(2)利用実績																
・老人デイサービス	利用延人数 9,172人															
・生活介護	利用延人数 558人															
・放課後等デイサービス	利用延人数 298人															
・サンラックおぢや利用実績																
	利用延人数 17,462人 利用料金 1,142,325円															
■総合福祉センター改修工事																
	<table border="1"> <thead> <tr> <th>工 事 名</th> <th>内 容</th> <th>工事費 (円)</th> </tr> </thead> <tbody> <tr> <td>サンラックおぢやエレベーター更新工事</td> <td>エレベーター更新</td> <td>10,890,000</td> </tr> </tbody> </table>	工 事 名	内 容	工事費 (円)	サンラックおぢやエレベーター更新工事	エレベーター更新	10,890,000									
工 事 名	内 容	工事費 (円)														
サンラックおぢやエレベーター更新工事	エレベーター更新	10,890,000														
○地域福祉センター管理運営経費【福祉課】																
■地域福祉センター管理運営委託料																
(1)指定管理者及び委託料																
社会福祉法人 小千谷市社会福祉協議会		4,551,000 円														
(2)利用実績																
・老人デイサービス	利用延人数 8,063人															
・生活介護	利用延人数 516人															
・放課後等デイサービス	利用延人数 602人															
○国民健康保険特別会計繰出金【市民生活課】																
・特記事項なし																

【一般】3款 民生費

款項目	主要な施策の成果等	
○生活困窮者自立支援事業【福祉課】		
	<ul style="list-style-type: none"> ・新規相談には、情報提供や関係機関への同行支援を実施。うち2人の方から同意を得て支援プランを作成した。支援プランは、生活困窮者支援調整会議において助言指導をいただき、相談者へフィードバックしている。 ・全体で延べ385件の相談を受けた。 	
■生活困窮者への支援状況		
	新規相談受付数	個人プラン作成数
	83人	2人
		支援による就労者数
		1人
■自立相談支援員報酬	1人	1,812,820 円
■会計年度任用職員手当	1人	207,000 円
■支援調整会議委員謝礼	委員2人	73,000 円
■住宅確保給付金	支給人数5人	277,413 円
■新型コロナウイルス感染症生活困窮者自立支援金	支給人数7人	1,060,000 円
	<ul style="list-style-type: none"> ・生活福祉資金特例貸付の利用が終了した世帯等で収入要件、資産要件、求職活動等要件を満たす世帯に対し、支援金を支給した。 	
○生活困窮者任意事業【福祉課】		
	<ul style="list-style-type: none"> ・就労準備支援事業参加者7人の内、2人が障がい者支援施設へ移行した。 ・家計改善支援事業利用者9人、延べ利用者17人。 ・子どもの学習・生活支援事業利用者1人、延べ利用者39人。 	
(1)就労準備支援事業		
■就労準備支援利用状況		
	種別	延利用者数（人）
	生活保護受給者	257
	生活困窮者	24
	計	281
■就労準備（家計改善支援兼務）支援員報酬	1人	1,800,000 円
■会計年度任用職員手当	1人	345,000 円
(2)家計改善支援事業		
■家計改善支援利用状況		
	種別	延利用者数（人）
	生活保護受給者	4
	生活困窮者	13
	計	17
(3)子どもの学習・生活支援事業		
■子どもの学習・生活支援利用状況		
	種別	延利用者数（人）
	生活困窮者世帯	39
	その他世帯	-
	計	39

【一般】3款 民生費

款項目	主要な施策の成果等
-----	-----------

○住民税非課税世帯等臨時特別給付金事業【福祉課】

国の「コロナ克服・新時代開拓のための経済対策」の一環として、住民税非課税世帯及び家計急変世帯に対し、10万円の臨時特別給付金を支給した。

- ・支給世帯数 2,452世帯
- ・支給額 245,200,000円

2 障害者福祉費

○障害者福祉総務経費【福祉課】

■障がい者(児)福祉

(1)身体障がい者(児)障がい別人員数 (単位：人)

障がい別 者・児	視 覚	聴 覚	音声・言語	肢 体	内 部	計
障がい者 (18歳以上)	64	138	18	662	402	1,284
障がい児 (18歳未満)	-	4	-	9	2	15
計	64	142	18	671	404	1,299

(2)身体障害者手帳交付・返還 (単位：人)

区 分	前年度末現在	新規交付・転入	転 出・返 還	年度末現在
手帳所持者	1,283	119	103	1,299

(3)知的障がい者(児)障がい程度別人員数 (単位：人)

区 分	A(重度)	B(中度・軽度)	計
知的障がい者(18歳以上)	84	178	262
知的障がい児(18歳未満)	16	40	56
計	100	218	318

■小千谷市地域自立支援協議会

協議会開催 5回 ※講演会 感染症拡大防止のため中止
(うち書面開催回数 1回)

■社会福祉法人等負担金

- ・魚沼地区障害福祉組合負担金 16,445,000 円
魚沼更生園 10人(令和3年4月1日現在)

■障害者関係団体補助金

- ・身体障害者団体連合会補助金 75,000 円
会員 68人
主な事業 家族大会、研修会など
- ・身体障害者福祉協会補助金 50,000 円
会員 27人
主な事業 家族大会、研修会など
- ・視覚障害者福祉協会補助金 45,000 円
会員・賛助会員 7人
主な事業 交流会、研修会など

【一般】3款 民生費

款項目 主 要 な 施 策 の 成 果 等

- ・ろうあ者協会補助金 45,000 円
 会員・賛助会員 24人
 主な事業 定期総会、交流会など
- ・肢体不自由児・者父母の会補助金 50,000 円
 会員・賛助会員 42人
 主な事業 情報交換会、交流会など
- ・手をつなぐ育成会補助金 50,000 円
 会員・賛助会員 40人
 主な事業 研修会、会員交流会など

■心身障害者扶養共済制度加入状況 (単位：人)

区 分	加入者数	年金受給者数
知的障がい者	11	3
身体障がい者	5	7
精神障がい者	1	3
計	17	13

○障害者介護給付費等支給審査会経費【福祉課】

■障害者介護給付費等支給審査会

- ・開催回数 11回
 (うち書面開催回数 6回)
- ・審査件数 新規10件、更新39件、変更2件、訓練等給付更新4件
 (うち書面審査件数 新規6件、更新20件、変更1件、訓練等給付更新2件)

■障害支援区分認定者数 (単位：人)

区分1	区分2	区分3	区分4	区分5	区分6	計
1	40	36	25	23	38	163

○障害者介護給付費等認定調査経費【福祉課】

■主治医意見書作成 56 件 256,001 円

在宅		施設入所	
新規	継続	新規	継続
9件	31件	5件	11件

■障害支援区分認定調査 54 件 6,930円

調査区分	件数
市職員調査	53件
事業者委託	1件

【一般】3款 民生費

款項目 主要な施策の成果等

○障害者介護給付費等給付事業【福祉課】

障がい者が障害福祉サービス等を利用する際に係る費用の一部を給付

■障害者介護給付費等給付実績（令和3年3月から令和4年2月まで）

障害福祉サービス種別	利用者数	延利用者数	給付金額(円)
居宅介護	42	375	21,097,315
同行援護	2	21	432,155
療養介護	12	144	38,946,220
生活介護	81	990	178,532,446
短期入所	31	221	9,002,490
施設入所支援	42	491	68,732,384
共同生活援助	50	540	68,911,334
自立訓練	17	133	14,949,100
宿泊型自立訓練	5	29	2,337,500
自立訓練（生活訓練）	12	104	12,611,600
就労移行支援	11	107	13,427,747
就労継続支援	125	1,373	175,700,408
就労継続支援A型	9	93	13,677,115
就労継続支援B型	116	1,280	162,023,293
就労定着支援	5	41	1,477,420
計画相談支援	263	693	12,940,868
特定障害者特別給付	91	1,005	9,690,840
高額障害福祉サービス等給付	4	36	255,723

※各月の請求時における利用者数の年間合計数

■療養介護医療費扶助

延べ 168 人 18,853,532 円

■障害児給付費等給付実績（令和3年3月から令和4年2月まで）

- ・児童発達支援：療育の観点から集団及び個別療育を行う必要がある未就学の障がいのある子どもに、日常生活上の基本的な動作の指導、集団生活への適応訓練等を行う。
- ・放課後等デイサービス：就学している障がいのある子どもの放課後や休業日に、生活能力向上のための訓練、社会との交流のための訓練、社会との交流の促進等を行う。
- ・児童相談支援：障害児通所給付費の申請・変更の際に、利用する障害児通所支援の種類・内容・その他の厚生労働省令で定める事項を記載した障害児支援利用計画案を作成する。
- ・高額障害児通所給付：同じ世帯にサービスを利用している方が複数いた場合若しくは、同一人で複数のサービスを利用した場合で、1か月の利用者負担が世帯の基準等を超えた場合に、超過した金額の支給を行う。

障害福祉サービス種別	利用者数	延利用者数	給付金額(円)
児童発達支援	5	36	2,013,090
放課後等デイサービス	36	409	36,084,174
障害児相談支援	40	120	2,232,310
高額障害児通所給付	1	8	17,012

※各月の請求時における利用者数の年間合計数

○障害者地域生活支援事業【福祉課】

障がい児、者の日中一時支援や日常生活用具の給付等、地域の特性に応じた事業を実施

■意思疎通支援事業

302,580 円

年間延派遣人数 手話47人、要約筆記11人

身体障害者手帳を所持するろう者等の意思疎通を支援するため、手話・要約筆記奉仕員をろう者等の申請に基づき派遣した。

【一般】3款 民生費

款項目 主要な施策の成果等

■手話奉仕員養成研修事業委託料
講座開催回数 26回 修了者数 5人 368,640円

■基幹相談支援センター等機能強化事業委託料 27,500,000円
地域における障がい者の相談支援の中核的な役割を担う機関として基幹相談支援センターを設置するとともに、相談支援業務を3事業所に委託し、相談支援体制の充実を図った。
3事業所（ひかり工房、小千谷さくら、社会福祉協議会） 15,000,000円
障がい者基幹相談支援センター（社会福祉協議会） 12,500,000円

■市外地域活動支援センター負担金 602,000円
かけはし[魚沼市] 実利用者数 7人 延べ利用者数 231人
※負担金の按分率は、令和元年10月～令和2年9月の延べ利用者数により算定されたもの。

■成年後見人等補助金 684,000円
助成対象者 3人

■日常生活用具給付費等扶助 給付額 5,715,734円

品名	給付数	品名	給付数
頭部保護帽	2	ストマ用装具	483
透析液加温器	2	紙おむつ等	60
動脈血中酸素飽和度測定器	6	住宅改修費	2
視覚障害者用拡大読書器	1		

■移動支援扶助
実利用者数21人 延べ利用回数 365回 延べ利用時間 536.5時間 給付額 914,445円

事業所名	運営法人	延利用回数	延利用時間	給付額
小千谷市社会福祉協議会	小千谷市社会福祉協議会	341回	486時間	840,795円
かけはし	魚沼更生福祉会	9回	24時間	34,900円
なのはな	中越福祉会	7回	19時間	27,450円
ニチイケアセンターおぢや	株式会社 ニチイ学館	8回	7.5時間	11,300円

■日中一時支援扶助
障がい者：実利用者数 56人 延べ利用回数 1,102回
障がい児：実利用者数 14人 延べ利用回数 1,126回

給付額 6,700,215円

事業所名	運営法人	延利用回数	給付額
ひかり工房	小千谷北魚沼福祉会	463回	1,312,430円
ひだまり工房	小千谷北魚沼福祉会	1,180回	2,703,571円
小千谷さくら	長岡福祉協会	324回	1,605,464円
桜花園	長岡福祉協会	39回	148,420円
ようこそ	中越福祉会	7回	33,660円
工房こしじ	中越福祉会	1回	2,300円
やいろの里	魚沼地域福祉会	46回	205,160円
更生園	中越福祉会	17回	36,960円
魚沼学園	魚沼地区障害福祉組合	15回	60,522円
ワークセンター北陽	中越福祉会	10回	35,300円
あけぼの園	新潟県	8回	30,952円
ますがた	中越福祉会	3回	7,350円
ワークショップ想	NPO法人想	115回	518,126円

【一般】3款 民生費

款項目	主要な施策の成果等														
■更生訓練費扶助	実利用者数	14人	645,715円												
■自動車改造費助成費扶助	実利用者数	2人	200,000円												
■自動車免許取得費扶助	実利用者数	2人	200,000円												
■市外地域活動支援センター利用者扶助	実利用者数	8人	給付額 1,887,440円												
<table border="1"> <thead> <tr> <th>事業所名</th> <th>運営法人</th> <th>延利用回数</th> <th>給付額</th> </tr> </thead> <tbody> <tr> <td>かけはし</td> <td>魚沼更生福祉会</td> <td>200回</td> <td>1,250,110円</td> </tr> <tr> <td>身体障害者福祉センター</td> <td>妻有福祉会</td> <td>106回</td> <td>637,330円</td> </tr> </tbody> </table>				事業所名	運営法人	延利用回数	給付額	かけはし	魚沼更生福祉会	200回	1,250,110円	身体障害者福祉センター	妻有福祉会	106回	637,330円
事業所名	運営法人	延利用回数	給付額												
かけはし	魚沼更生福祉会	200回	1,250,110円												
身体障害者福祉センター	妻有福祉会	106回	637,330円												
○補装具費給付事業【福祉課】															
■補装具の交付・取扱状況															
<table border="1"> <thead> <tr> <th>給付件数</th> <th>給付金額</th> <th>補装具の種類</th> </tr> </thead> <tbody> <tr> <td>53件</td> <td>5,281,992円</td> <td>義肢（義手・義足）・装具（下肢・靴型）・座位保持装置 ・視覚障害者安全つえ・眼鏡・補聴器・車椅子・電動車椅子・歩行器</td> </tr> </tbody> </table>				給付件数	給付金額	補装具の種類	53件	5,281,992円	義肢（義手・義足）・装具（下肢・靴型）・座位保持装置 ・視覚障害者安全つえ・眼鏡・補聴器・車椅子・電動車椅子・歩行器						
給付件数	給付金額	補装具の種類													
53件	5,281,992円	義肢（義手・義足）・装具（下肢・靴型）・座位保持装置 ・視覚障害者安全つえ・眼鏡・補聴器・車椅子・電動車椅子・歩行器													
○自立支援医療給付事業【福祉課】															
<ul style="list-style-type: none"> ・更生医療：新規申請者数（新規申請：令和3年度17人）が死亡者数等（令和3年度8人）を上回ったことから実人数が増加した。 実人数：令和2年度96人→令和3年度105人 ・育成医療：例年大きな実利用者数の変動はないが、治療の内容により給付費が変動することから、今年度は給付費の増加がみられた。 															
■医療給付扶助															
			15,218,618円												
<ul style="list-style-type: none"> ・更生医療給付費 															
			14,357,905円												
障がいの除去及び軽減に伴う医療費の給付（延べ1,149人）															
<ul style="list-style-type: none"> ・育成医療給付費 															
			860,713円												
18歳未満の児童における障がいの除去及び軽減に伴う医療費の給付（延べ53人）															
○在宅心身障害者福祉推進事業【福祉課】															
■福祉タクシー利用助成事業委託料															
<ul style="list-style-type: none"> ・タクシー券交付者 															
			405人												
			2,654,000円												
■人工透析通院費助成事業委託料															
<ul style="list-style-type: none"> ・人工透析専用タクシー券交付者 															
			19人												
			455,500円												
■心身障害者通所サービス事業所通所費助成金															
			2,407,035円												
<ul style="list-style-type: none"> ・ひかり工房 															
			12人												
			507,757円												
<ul style="list-style-type: none"> ・小千谷さくら 															
			10人												
			472,370円												
<ul style="list-style-type: none"> ・ひだまり工房 															
			7人												
			264,049円												
<ul style="list-style-type: none"> ・ワークショップ想 															
			6人												
			34,755円												
<ul style="list-style-type: none"> ・市外事業所 															
			14人												
			1,128,104円												
■在宅心身障害者介護手当															
			96,000円												
支給対象者															
			1人												
■人工透析通院費助成金															
			369,000円												
<ul style="list-style-type: none"> ・人工透析通院費給油助成券交付者 															
			24人												

【一般】3款 民生費

款項目 主要な施策の成果等

○重度心身障害者医療費助成事業【福祉課】

重度心身障害者に対して通院等に要する医療費の自己負担額の一部を助成

■電算システム改修委託料

住民税税制改正に伴うシステム改修 167,200 円

■受給資格者数

(単位：人)

区 分	受 給 資 格 者		
	前年度末	本年度末	
	対 象	対 象	停 止
国民健康保険	256	273	—
被用者保険	152	143	12
後期高齢（老人）	442	451	5
計	850	867	17

■医療費等助成状況

給付額 57,410,908円

区 分	医療費支給		入院時食事療養費等	
	件数(延)	金 額	人員(延)	金 額
現物給付	件	円	人	円
国民健康保険	5,086	18,029,246	255	3,238,700
被用者保険	2,251	12,398,886	—	—
後期高齢	7,778	19,722,815	277	2,736,380
償還	240	881,851	38	403,030
計	15,355	51,032,798	570	6,378,110

○特別障害者手当等給付事業【福祉課】

■特別障害者手当等扶助

15,968,090円

給付状況 特別障害者手当 月額27,350円×487人
障害児福祉手当 月額14,880円×178人

○精神障害者福祉事業【福祉課】

■精神障害者保健福祉手帳保持人員数 (単位：人)

1級	2級	3級	計
31	272	27	330

■障害者支援センターさつき工房管理運営委託料

・指定管理者及び委託料

社会福祉法人 小千谷市社会福祉協議会 8,290,000 円

(1)就労継続支援（B型）事業（障害者介護給付費等給付事業）

市町村別利用状況（令和4年3月31日現在） (単位：人)

	男	女	計
小千谷市	19	9	28
長岡市	1	—	1
計	20	9	29

(2)地域活動支援センター事業利用状況（地域生活支援事業）

(単位：人)

	4月	5月	6月	7月	8月	9月	10月	11月	12月	1月	2月	3月	計
延利用者数	114	109	123	110	94	111	115	116	116	118	101	132	1,359

【一般】3款 民生費

款項目	主要な施策の成果等																																																									
■耐震診断委託料				1,320,000円																																																						
■精神障害者医療費助成金	入院	51人		2,122,173円																																																						
■通所サービス事業所通所費助成金																																																										
・さつき工房		19人		504,135円																																																						
3 老人福祉費																																																										
○老人福祉総務経費【福祉課】																																																										
■高齢者現況調査（令和3年4月1日現在）																																																										
(1) 高齢者人口																																																										
<table border="1"> <thead> <tr> <th rowspan="2">総人口</th> <th colspan="2">65歳以上 (%)</th> </tr> <tr> <th colspan="2">うち75歳以上 (%)</th> </tr> </thead> <tbody> <tr> <td>34,318人</td> <td>12,102人 (35.3)</td> <td>6,269人 (18.3)</td> </tr> </tbody> </table>					総人口	65歳以上 (%)		うち75歳以上 (%)		34,318人	12,102人 (35.3)	6,269人 (18.3)																																														
総人口	65歳以上 (%)																																																									
	うち75歳以上 (%)																																																									
34,318人	12,102人 (35.3)	6,269人 (18.3)																																																								
(2) 在宅高齢者の状況（65歳以上）（単位：人）																																																										
<table border="1"> <thead> <tr> <th>区分</th> <th>人口</th> <th>一人暮らし高齢者</th> </tr> </thead> <tbody> <tr> <td>男</td> <td>5,438</td> <td>569</td> </tr> <tr> <td>女</td> <td>6,664</td> <td>745</td> </tr> <tr> <td>計</td> <td>12,102</td> <td>1,314</td> </tr> </tbody> </table>					区分	人口	一人暮らし高齢者	男	5,438	569	女	6,664	745	計	12,102	1,314																																										
区分	人口	一人暮らし高齢者																																																								
男	5,438	569																																																								
女	6,664	745																																																								
計	12,102	1,314																																																								
(3) 世帯の状況（単位：世帯）																																																										
<table border="1"> <thead> <tr> <th>区分</th> <th>世帯数 (%)</th> </tr> </thead> <tbody> <tr> <td>全世帯</td> <td>12,635</td> </tr> <tr> <td>高齢者世帯</td> <td>2,789 (22.07)</td> </tr> <tr> <td> 単身世帯</td> <td>1,314 (10.40)</td> </tr> <tr> <td> 高齢者のみの世帯</td> <td>1,460 (11.56)</td> </tr> <tr> <td> 高齢者と児童のみの世帯</td> <td>— (—)</td> </tr> <tr> <td> 高齢者と障がい者のみの世帯</td> <td>15 (0.11)</td> </tr> </tbody> </table>					区分	世帯数 (%)	全世帯	12,635	高齢者世帯	2,789 (22.07)	単身世帯	1,314 (10.40)	高齢者のみの世帯	1,460 (11.56)	高齢者と児童のみの世帯	— (—)	高齢者と障がい者のみの世帯	15 (0.11)																																								
区分	世帯数 (%)																																																									
全世帯	12,635																																																									
高齢者世帯	2,789 (22.07)																																																									
単身世帯	1,314 (10.40)																																																									
高齢者のみの世帯	1,460 (11.56)																																																									
高齢者と児童のみの世帯	— (—)																																																									
高齢者と障がい者のみの世帯	15 (0.11)																																																									
○老人医療費助成事業【福祉課】																																																										
■老人医療費助成状況																																																										
<table border="1"> <thead> <tr> <th rowspan="2">区分</th> <th colspan="4">受給資格者</th> <th colspan="2">医療費支給</th> <th rowspan="2">備考</th> </tr> <tr> <th>前年度末</th> <th colspan="2">本年度</th> <th>年度末</th> <th>件数 (延)</th> <th>金額</th> </tr> <tr> <td></td> <td>人</td> <td>人</td> <td>人</td> <td>人</td> <td>件</td> <td>円</td> <td></td> </tr> </thead> <tbody> <tr> <td>国民健康保険</td> <td>15</td> <td>5</td> <td>5</td> <td>15</td> <td>208</td> <td>363,005</td> <td>現物給付分</td> </tr> <tr> <td>被用者保険</td> <td>-</td> <td>-</td> <td>-</td> <td>-</td> <td>-</td> <td>-</td> <td>現物給付分</td> </tr> <tr> <td>償還</td> <td>-</td> <td>-</td> <td>-</td> <td>-</td> <td>22</td> <td>58,926</td> <td>償還分</td> </tr> <tr> <td>計</td> <td>15</td> <td>5</td> <td>5</td> <td>15</td> <td>230</td> <td>421,931</td> <td></td> </tr> </tbody> </table>					区分	受給資格者				医療費支給		備考	前年度末	本年度		年度末	件数 (延)	金額		人	人	人	人	件	円		国民健康保険	15	5	5	15	208	363,005	現物給付分	被用者保険	-	-	-	-	-	-	現物給付分	償還	-	-	-	-	22	58,926	償還分	計	15	5	5	15	230	421,931	
区分	受給資格者					医療費支給		備考																																																		
	前年度末	本年度		年度末	件数 (延)	金額																																																				
	人	人	人	人	件	円																																																				
国民健康保険	15	5	5	15	208	363,005	現物給付分																																																			
被用者保険	-	-	-	-	-	-	現物給付分																																																			
償還	-	-	-	-	22	58,926	償還分																																																			
計	15	5	5	15	230	421,931																																																				
○老人保護措置事業【福祉課】																																																										
■養護老人ホーム入所扶助																																																										
胎内やすらぎの家																																																										
<table border="1"> <thead> <tr> <th>令和3年4月1日現在入所者</th> <th>4月2日以降入所者</th> <th>年度中退所者</th> <th>令和4年3月31日現在入所者</th> <th>措置費合計</th> </tr> </thead> <tbody> <tr> <td>2人</td> <td>-</td> <td>-</td> <td>2人</td> <td>6,710,296円</td> </tr> </tbody> </table>					令和3年4月1日現在入所者	4月2日以降入所者	年度中退所者	令和4年3月31日現在入所者	措置費合計	2人	-	-	2人	6,710,296円																																												
令和3年4月1日現在入所者	4月2日以降入所者	年度中退所者	令和4年3月31日現在入所者	措置費合計																																																						
2人	-	-	2人	6,710,296円																																																						

【一般】3款 民生費

款項目	主要な施策の成果等			
○高齢者福祉推進事業【福祉課】				
■敬老事業				
町内会等が行う敬老会の開催経費の一部補助及び長寿者への祝い品等の贈呈を行い、地域活動を促進し、高齢者福祉の増進を図った。				
敬老会補助については、感染症拡大防止のため、敬老会の開催に代えて祝い品等を贈呈する場合であっても、補助金を交付した。				
(1) 敬老会補助（対象年齢75歳以上）				
				12,896,000 円
期 間	9月～11月	対 象 者	6,448 人	会 場
1人当たり補助額		2,000円		
(2) 高齢者表彰				
区 分		人 数		
100歳（百寿）祝該当者		22 人		
88歳（米寿）祝該当者		268 人		
■シルバー人材センター補助金				
				11,039,000 円
シルバー人材センターの運営費の一部を補助し、高齢者の就労支援と社会参加を促進した。				
・令和4年3月31日現在 登録会員 378人 受注件数 2,175件				
■老人クラブ支援事業				
老人クラブ、老人クラブ連合会の活動費と運営費の一部を補助し、高齢者の地域活動を支援した。				
・老人クラブ連合会加盟クラブ 71クラブ 3,394人				
・助成事業補助金				3,408,000 円
・連合会補助金				3,602,000 円
○在宅生活支援事業【福祉課】				
各種在宅生活支援事業により、ひとり暮らしの不安感の軽減や生活機能の低下に配慮した住環境の整備等、在宅高齢者の生活を支援した。				
■通院等支援サービス事業				
・利用者数 294 人（要介護1・2 126人 要介護3～5 168人）				
■高齢者見守り相談サービス事業				
・見守り相談装置設置（令和4年3月31日現在） 市民税課税世帯 7 件				
■生きがい活動支援通所事業				
定期的に出かける場、対人交流の場としてデイホーム（生きがい対応型デイサービス事業）を開設し、地域の実情に応じた活動を行い、介護予防や生きがいづくりに効果を上げた。感染症拡大防止のため、会場となる施設が休館となり休止した期間もあったが、年間を通して感染防止対策を講じた中でできる限り開催する方向で運営した。				
実施事業所数	実施会場数	登録者数（3月末）	利用延日数	利用延人数
10か所	27会場	830 人	1,459 日	17,318 人
■除雪援助事業				
対象世帯数		実施世帯数		実施延世帯数
352 世帯		322 世帯		472 世帯
■高齢者向住宅整備費補助金				
・利用件数 2 件 378,000円				

【一般】3款 民生費

款項目 主要な施策の成果等

■在宅寝たきり老人介護手当

要介護3以上の認定を受けた在宅高齢者を介護する介護者へ月額8,000円の介護手当を支給し、介護における精神的及び経済的負担の軽減を図った。

対象者数	支給月数	月額	支給額
321人	2,475月	8,000円	19,800,000円

○介護保険低所得者利用負担軽減事業【福祉課】

助成対象法人数	助成額
7人	1,058,154円

○施設管理運営経費【福祉課】

■養護老人ホーム管理運営

居住環境や経済的理由等により、在宅生活の継続が困難となった施設入所者に対し、一人ひとりに寄り添った生活支援を行った。また、入所者の安全確保と施設維持を図るため、頻繁に故障を繰り返している空調設備（GHP）更新工事を実施した（令和4年度へ繰越）。

(1) 指定管理者及び委託料

社会福祉法人 小千谷北魚沼福祉会 111,699,067円

(2) 養護老人ホーム措置状況

区分	小千谷市措置者数
令和3年度中入所者	9人
令和3年度中退所者	10人
令和4年3月31日現在	40人

(3) 入退所者状況

(単位：人)

令和3年4月1日 現在入所者	4月2日 以降入所者	年度中退所者				計	令和4年3月31日現在	
		退所者	死亡者	措置替	入所者		内 訳	
41	9	7	3	-	10	40	市内40	

(4) 月別入退所状況

(単位：人)

月別	4月	5月	6月	7月	8月	9月	10月	11月	12月	1月	2月	3月	計
入所	1	-	-	1	-	-	3	-	2	2	-	-	9
退所	-	1	3	1	1	1	1	1	-	-	-	1	10

(5) 入所者年齢別調（令和4年3月31日現在）

(単位：人)

年齢	60歳	60～	65～	70～	75～	80～	85～	90～	95～	100歳	計	平均年齢
性別	未満	64歳	69歳	74歳	79歳	84歳	89歳	94歳	99歳	以上		
男	-	-	3	4	2	1	-	1	-	-	11	75.97歳
女	-	-	3	4	4	8	4	3	3	-	29	82.45歳
計	-	-	6	8	6	9	4	4	3	-	40	80.70歳

(6) 入所者在所年数（令和4年3月31日現在）

(単位：人)

区分	0～ 5年未満	5～ 11年未満	11年以上	計	平均 在所年数
男	8	2	1	11	3年10か月
女	15	7	7	29	5年8か月
計	23	9	8	40	5年2か月

【一般】3款 民生費

款項目 主要な施策の成果等

(7) 措置費支出状況

措置費区分	金額
事務費	79,266,207 円
生活費	32,432,860 円
計	111,699,067 円

■施設修繕工事

施設名	工事名	工事費 (円)
養護老人ホーム	空調設備更新工事 (前金払)	18,900,000

- 介護保険特別会計繰出金【福祉課】
- 後期高齢者医療特別会計繰出金【市民生活課】
 - ・特記事項なし

4 国民年金費

- 国民年金経費【市民生活課】
 - 【令和4年3月末現在】

■被保険者数・付加加入被保険者数の状況 <長岡年金事務所資料より> (単位：人)

被 保 険 者 数				付加加入被保険者数		
第1号被保険者	任意加入被保険者	第3号被保険者	合計	強制	任意	合計
2,762	29	1,101	3,892	25	122	147

■免除等被保険者数の状況<長岡年金事務所資料より> (単位：人)

法定免除	申請免除				学生納付特例	納付猶予	合計
	全額免除	3/4免除	半額免除	1/4免除			
355	274	18	12	14	307	115	1,095

■国民年金強制加入資格取得状況<長岡年金事務所資料より> (単位：人)

適用もれ	20歳到達	公的年金からの移行	学 生	外国からの転入	その他	合計
123	232	477	0	8	69	909

■国民年金受給状況<長岡年金事務所資料より>

(1) 拠出制国民年金

種 別	件 数	金 額 (円)
老齢・5年・通算老齢年金 (旧法)	231	78,926,593
老齢基礎年金	11,641	8,606,585,440
小 計	11,872	8,685,512,033
障害年金 (旧法)	31	25,964,925
障害基礎年金	207	170,785,125
小 計	238	196,750,050
母子・寡婦・遺児年金 (旧法)	-	-
遺族基礎年金	3	2,342,700
寡婦年金	9	4,300,646
小 計	12	6,643,346
合 計	12,122	8,888,905,429

【一般】3款 民生費

款項目 主要な施策の成果等

(2) 無拠出制国民年金

種 別	件 数	金 額 (円)
老齢福祉年金	-	-
障害基礎年金	355	302,752,375
合 計	355	302,752,375

■ 国民年金窓口受付事務処理状況

(1) 届出書別処理件数

資格取得届	資格喪失届	種別変更届	住所変更関係届	免除関係申請	その他	合 計
437	249	58	269	225	41	1,279

(2) 年金別請求書・届出件数

老 齢 年 金		障 害 年 金		遺族年金	寡婦年金	死 亡 一時金	福祉年金
裁定請求	未支給(死亡届)請求	裁定(年金額改定)請求	未支給(死亡届)請求				未支給(死亡届)請求
4	298	19	3	-	-	5	-

2 児童福祉費

1 児童福祉総務費

○ 児童福祉経費【健康未来こども課】

■ 家庭児童相談室における相談種別別受付児童数【健康未来こども課】 (単位：人)

養護相談		保健相談	障害相談	非行相談	育成相談	その他の相談	合 計
児童虐待相談	その他の相談						
23	12	8	94	0	134	18	289

■ 福祉サービス適正化委員会【健康未来こども課】

- ・ 委員 3人
- ・ 開催回数 1回
- ・ 苦情等受付処理状況報告件数 児童福祉施設関連 10件

■ 子ども・子育て支援会議【健康未来こども課】

- ・ 委員 14人
- ・ 開催回数 1回
- ・ 令和2年度子ども・子育て支援事業の実績報告等

■ 少子化対策事業【健康未来こども課】

10,000円

例年、「中学生と赤ちゃんとのふれあい交流会」を実施しているが、新型コロナウイルス感染症拡大防止のため、親子の参加は見合わせ、希望する中学校において助産師の講話及び妊婦ジャケット体験等を実施した。

- ・ 開催回数 1回
- ・ 参加人数 中学生 39人

■ 特別児童扶養手当支給状況【福祉課】

種 別	受給者数(人)	対象児童数(人)		
		1級	2級	計
特別児童扶養手当	71	24	55	79

【一般】3款 民生費

款項目 主要な施策の成果等

○子育て世帯生活支援特別給付金給付事業【健康未来こども課】

新型コロナウイルス感染症による影響の長期化を考慮し、低所得の子育て世帯に対象児童一人当たり5万円の子育て世帯生活支援特別給付金を支給した。

・ひとり親世帯分

令和3年4月分の児童扶養手当受給者の方などが対象

・支給者数	210人
・支給対象児童数	314人
・支給額	15,700,000円

・ひとり親世帯以外分

高校生までの子を養育し、かつ令和3年度の住民税が非課税の方などが対象

・支給者数	123人
・支給対象児童数	223人
・支給額	11,150,000円

○子育て世帯等臨時特別支援事業【健康未来こども課】

新型コロナウイルス感染症の影響に伴う経済対策として、保護者の所得が児童手当本則給付相当の高校卒業までの児童を対象に一人当たり10万円の子育て世帯への臨時特別給付金を支給した。

・支給者数	2,737人
・支給対象児童数	4,742人
・支給額	474,200,000円

2 児童措置費

○保育園経費【健康未来こども課】

各保育園において、保育が必要な子どもたちの保育を実施した。また、早朝・延長保育や一時保育、土曜日の延長保育を実施し、保護者の保育ニーズに対応した。

(1) 施設関係 (児童数：令和4年3月1日現在／職員数：保育所等現況調査による)

種別	施設数	定員 (人)	児童数 (人)							職員数 (人)
			0歳	1歳	2歳	3歳	4歳	5歳	計	
認可保育園	9	866	69	102	113	134	126	131	675	183

※真人保育園は令和3年度は休園

※高梨保育園は令和2年度末で閉園

(2) 運営費関係

区分	実績
年間延人数	7,827 人
国庫補助金	12,922,384 円
県費補助金	5,377,000 円
保育料等徴収額	102,953,238 円
その他収入	173,920 円
市負担金	615,120,031 円
対象支出総額	736,546,573 円

【一般】3款 民生費

款項目 主要な施策の成果等

■保育ICTシステム整備事業

市立保育園（9施設）に、保育に関する計画・記録、園児の登降園管理、スマートフォンと連動した保護者との連絡機能を備えるシステムを導入した。

用途	金額（円）
システム導入委託料	8,393,528
オフィスソフトライセンス使用料	791,406
PC端末等購入費	3,876,587
計	13,061,521

○保育園施設整備事業【健康未来こども課】

わかば保育園の屋上防水及び外装改修工事のほか、下記の施設改修等工事を実施した。

■施設改修等工事

施設名	工事名	工事費
北保育園	保育室床張り替え工事	764,500円
片貝保育園	グラウンド出入口スロープ修繕工事	1,007,600円
岩沢保育園	給食室エアコン改修工事	990,000円
すみれ保育園	構内車両侵入防止対策工事	2,563,000円
わかば保育園	引込開閉器盤修繕工事	493,900円
	外装改修工事	25,440,800円
	室内区画改修工事	935,000円
計		32,194,800円

○子ども・子育て支援事業【健康未来こども課】

認定こども園等における各事業に対して補助を行い、保育の充実を図った。

(1)施設関係 (児童数：令和4年3月1日現在／職員数：保育所等現況調査による)

種別	施設数	定員 (人)	児童数（人）							職員数 (人)
			0歳	1歳	2歳	3歳	4歳	5歳	計	
認定こども園	3	522	29	44	62	80	77	94	386	102

(2)負担金等関係

■施設型給付費負担金

市内に住所のある児童が認定こども園や保育園等を利用した場合に、教育・保育に要する費用を負担した。（令和元年10月からの「幼児教育・保育の無償化」に伴い、3歳から5歳児の全ての子ども及び0歳から2歳児の市民税非課税世帯の子どもの保育料は無償）

施設名	金額（円）
認定こども園小千谷幼稚園	133,668,532
認定こども園つくし幼稚園	99,902,775
ひばり認定こども園	131,571,640
岡南こども園（長岡市）	3,937,860
宮内中央こども園（長岡市）	248,960
東光こども園（長岡市）	546,936
西部保育園（長岡市）	127,655
わかくさキッズルーム（見附市）	494,210
佐梨保育園（魚沼市）	576,430
金城幼稚園（南魚沼市）	330,490
浦佐認定こども園（南魚沼市）	172,190
計	371,577,678

【一般】3款 民生費

款項目 主要な施策の成果等

■通園費補助金

施設名	金額(円)
認可保育園	2,572,750
認定こども園小千谷幼稚園	982,750
認定こども園つくし幼稚園	394,500
ひばり認定こども園	1,161,000
計	5,111,000

■特別保育事業補助金

施設名	事業名	金額(円)
認定こども園小千谷幼稚園	未満児保育事業	2,494,000
認定こども園つくし幼稚園	未満児保育事業	2,021,000
ひばり認定こども園	未満児保育事業	3,311,000
計		7,826,000

■特定教育・保育施設振興補助金

施設名	金額(円)
認定こども園小千谷幼稚園	219,040
認定こども園つくし幼稚園	137,640
ひばり認定こども園	119,510
計	476,190

■保育対策総合支援事業費補助金

多様な保育需要に対応するため、子どもを安心して育てることができる環境整備を行うことを目的として、各事業を実施した園に対し補助金を交付した。

施設名	事業名	金額(円)
認定こども園小千谷幼稚園	保育体制強化事業	1,182,000
	保育所等業務効率化推進事業	54,000
	保育環境改善等事業	500,000
認定こども園つくし幼稚園	保育環境改善等事業	500,000
ひばり認定こども園	保育環境改善等事業	500,000
計		2,736,000

■保育士・幼稚園教諭等処遇改善臨時特例事業補助金

新型コロナウイルス感染症への対応と少子高齢化への対応が重なる最前線において働く、保育士・幼稚園教諭等の処遇改善を目的として、令和4年2月から3月分の収入を引き上げるための措置を実施した園に対し補助金を交付した。(処遇改善措置については4月以降も継続)

施設名	金額(円)
認定こども園小千谷幼稚園	552,140
認定こども園つくし幼稚園	394,160
ひばり認定こども園	569,020
計	1,515,320

■施設等利用給付扶助

施設等利用給付認定を受けた子どもにかかる幼稚園の利用料、認定こども園の預かり保育、認可外保育施設、一時預り保育等の利用料を無償とした。

施設/利用事業名	利用者数(人)	金額(円)
認定こども園の預かり保育事業	2	17,225

【一般】3款 民生費

款項目 主要な施策の成果等

○放課後児童健全育成事業【健康未来こども課】

■放課後児童健全育成事業補助金（学童保育）

就労等により放課後や休業期間に保育が必要な小学校に就学している児童に対して、適切な遊びや生活の場を提供し、その健全な育成を図るため、運営主体に対し補助金を交付した。また、感染症拡大防止のために臨時休業した期間の日割り利用料の返還について補助金を交付した。

名 称	校 区	開設区分	児童数	金 額（円）
西小千谷学童クラブそよかぜ	小千谷	通年	97	4,632,158
西小千谷学童クラブさくら	小千谷	通年	87	5,856,226
西小千谷学童クラブあおぞら	小千谷	通年	65	3,491,519
西小千谷学童クラブおひさま	小千谷	通年	42	3,506,817
東小千谷学童クラブにこにこカービィ	東小千谷	通年	32	2,128,998
中子の森元気っ子クラブ	東小千谷	通年	25	2,455,000
学童クラブみんなのいえ	東小千谷	通年	22	2,019,000
片貝学童クラブなかよしキッズ	片貝	通年	46	2,927,544
千田学童クラブわんぱくキッズ	千田	通年	53	3,703,473
和泉小学校学童クラブいずみキッズ	和泉	通年	27	2,754,417
南部学童クラブよつばキッズ	南	通年	22	2,089,755
吉谷小学校学童クラブよっしーキッズ	吉谷	長期	6	408,688
計			524	35,973,595

■放課後児童支援員等処遇改善臨時特例事業補助金

741,233円

新型コロナウイルス感染症への対応と少子高齢化への対応が重なる最前線において働く、放課後児童支援員等の処遇改善を目的として、令和4年2月から3月分の収入を引き上げるための措置を実施した事業者に対し補助金を交付した。（処遇改善措置については4月以降も継続）

○病児・病後児保育事業【健康未来こども課】

小千谷市健康・こどもプラザ「あすえ〜る」内の「病児病後児保育室」において、病気やケガにより集団生活が困難で、保護者の就労等により家庭で保育ができない児童を預かり、一時的に保育を実施した。

■病児病後児保育室利用状況（令和3年4月1日～令和4年3月31日）

利用者数（実人数）	登録者数
延べ32人（14人）	59人

○地域子育て支援拠点事業【健康未来こども課】

親子や仲間との交流の場の提供、乳幼児一時預かり、子育ての不安などに関する相談、子育てに関する情報の提供、各種講座や教室の開催、ファミリー・サポート・センター事業等により、子育ての支援を行った。

■「わんパーク」利用状況（令和3年4月1日～令和4年3月31日）

・来館者数 13,313人 ※新型コロナウイルス感染拡大防止のため、利用規制をした期間あり

事業名	実施回数	人 数	備 考
子育て相談	随時	737人	電話26人、来館時707人、個別4人
子育てなんでも相談	13	32人	予約制：助産師・歯科衛生士・栄養士等が対応
乳幼児一時預かり	随時	361人	予約制：1人1時間300円・1日4時間まで
子育て講座	8（1回中止）	51組 66人	骨盤体操、ベビーマッサージなど
子育てイベント	12（1回中止）	221組 464人	アスレチック、おまつりランドなど
すこやか子育て教室	13	127組 248人	0・1・2歳児を対象とした子育て教室
プレイ教室	49	延べ 300人	実人数12人
保育サポーター派遣	11	延べ 35人	利用者数41人

【一般】3款 民生費

款項目 主要な施策の成果等

■ファミリー・サポート・センター利用状況（令和3年4月1日～令和4年3月31日）

提供会員数	依頼会員数	両方会員数	合計	活動件数
127人	129人	12人	268人	336件

・会員養成講習会 2回 ・会員研修会 1回

■子育てサークル活動支援事業

名称	期間・回数	参加者数	会場	内容
片貝花火っ子キッズ	通年	親子9組	片貝総合センター、忍字亭	親子ふれあい活動、レクリエーションなど
勇気づけ子育て	通年	親子4組	市内公共施設	勇気づけ子育て等の勉強会、講座、交流会など
anmmicco（アンミッコ）	通年 (9月16日より)	親子3組	市内公共施設	からだ遊び、勉強会、交流会など
はくちょう	通年 (10月22日より)	親子9組	市内公共施設	親子交流会、子育て情報交換会など

■LINEによる子育て情報配信事業

99,000円

LINEにより、子育て情報等を配信した。8月からは小千谷市公式LINEに移行し、引き続き、子育て情報や保育園等の募集案内等を配信した。

登録者数	配信回数（7月まで）
406人	28回

*参考：移行後の登録者数

小千谷市公式LINE「子育て情報」登録者数	配信回数（8月以降）
2,363人	83回

■地域子育て支援事業補助金

親子の交流の場の提供、子育て等に関する相談、子育て関連情報の提供、子育て講座の実施により子育ての援助や支援を行っている東山地区振興協議会に対して補助金を交付した。

主催	施設名	金額（円）
東山地区振興協議会	東山里山子育てひろば「木のこん」	5,355,961

・開設日数 178日
・利用者数 大人 793人、子ども 817人 合計1,610人

○保育園施設整備事業（繰越明許分）【健康未来こども課】

すみれ保育園の保育室増築等整備工事を実施した。

■施設整備等工事

施設名	工事名	工事費
すみれ保育園	保育室増築等整備工事	29,581,400円
計		29,581,400円

3 母子福祉費

○母子福祉経費【健康未来こども課】

■自立支援教育訓練給付金事業補助金

ひとり親家庭の父または母の就業支援として教育訓練講座を受講し、修了した場合に費用の一部を支給した。

・受給者数 1人 152,820円

【一般】3款 民生費

款項目 主要な施策の成果等

○ひとり親家庭等医療費助成事業【健康未来こども課】

ひとり親家庭等の保健の向上と福祉の増進を図るため、医療費を助成した。

■受給資格者数

区 分	受 給 資 格 者 (人)			
	前年度末	本 年 度		本年度末
	対 象	認 定	取 消	対 象
国民健康保険	148	48	60	136
被用者保険	392	117	103	406
後期高齢（老人）	-	-	-	-
償還	-	-	-	-
計	540	165	163	542

■医療費等助成状況

給付総額 11,176,115円

区 分	医療費支給		入院時食事療養費等	
	件数(延)	金 額	人員(延)	金 額
現物給付	件	円	人	円
国民健康保険	1,412	3,477,394	-	-
被用者保険	3,452	7,649,545	-	-
後期高齢（老人）	-	-	-	-
償還	63	49,176	-	-
計	4,927	11,176,115	0	0

○児童扶養手当支給事業【健康未来こども課】

児童扶養手当法に基づき、ひとり親家庭等の生活の安定と自立を支援するため、児童扶養手当を支給した。

種 別	受給者数（人）	支給金額（円）
児童扶養手当	191	88,739,610

4 児童福祉施設費

○児童遊園管理経費【健康未来こども課】

■児童遊園整備費補助金

町内が管理する児童遊園の整備、遊具の新設・増設・修繕に対して補助金を交付した。

種 別	補助事業者	補助金額（円）
町内児童遊園遊具等整備費補助金	小千谷市社会福祉協議会	400,000

5 児童手当費

○児童手当支給事業【健康未来こども課】

児童手当法に基づき、児童の健全な育成等に寄与するため、児童手当を支給した。

■電算システム改修委託料

制度改正に伴うシステム改修を行った。

用 途	金 額（円）
児童手当制度改正に伴うシステム改修	2,475,000
住民税税制改正に伴うシステム改修	132,000
計	2,607,000

【一般】3款 民生費

款項目	主要な施策の成果等																																						
<p>■支給状況</p> <p>(1) 支給件数 (単位：件)</p> <table border="1"> <thead> <tr> <th>被用者 3歳未満</th> <th>非被用者 3歳未満</th> <th>被用者 小学校修了前</th> <th>非被用者 小学校修了前</th> <th>被用者 中学生</th> <th>非被用者 中学生</th> <th>特例給付</th> <th>合計</th> </tr> </thead> <tbody> <tr> <td>5,452</td> <td>646</td> <td>21,900</td> <td>2,987</td> <td>8,658</td> <td>1,549</td> <td>1,182</td> <td>42,374</td> </tr> </tbody> </table> <p>(2) 支給額 (単位：千円)</p> <table border="1"> <thead> <tr> <th>被用者 3歳未満</th> <th>非被用者 3歳未満</th> <th>被用者 小学校修了前</th> <th>非被用者 小学校修了前</th> <th>被用者 中学生</th> <th>非被用者 中学生</th> <th>特例給付</th> <th>合計</th> </tr> </thead> <tbody> <tr> <td>81,780</td> <td>9,690</td> <td>234,025</td> <td>32,410</td> <td>86,580</td> <td>15,490</td> <td>5,910</td> <td>465,885</td> </tr> </tbody> </table>								被用者 3歳未満	非被用者 3歳未満	被用者 小学校修了前	非被用者 小学校修了前	被用者 中学生	非被用者 中学生	特例給付	合計	5,452	646	21,900	2,987	8,658	1,549	1,182	42,374	被用者 3歳未満	非被用者 3歳未満	被用者 小学校修了前	非被用者 小学校修了前	被用者 中学生	非被用者 中学生	特例給付	合計	81,780	9,690	234,025	32,410	86,580	15,490	5,910	465,885
被用者 3歳未満	非被用者 3歳未満	被用者 小学校修了前	非被用者 小学校修了前	被用者 中学生	非被用者 中学生	特例給付	合計																																
5,452	646	21,900	2,987	8,658	1,549	1,182	42,374																																
被用者 3歳未満	非被用者 3歳未満	被用者 小学校修了前	非被用者 小学校修了前	被用者 中学生	非被用者 中学生	特例給付	合計																																
81,780	9,690	234,025	32,410	86,580	15,490	5,910	465,885																																
<p>6 健康・こどもプラザ経費</p> <p>○健康・こどもプラザ経費【健康未来こども課】 特記事項なし</p>																																							
<p>3 生活保護費</p> <p>1 生活保護総務費</p> <p>○生活保護経費【福祉課】</p> <p>■保護世帯・人員及び保護申請状況 令和4年3月分社会福祉統計（厚生労働省報告）</p> <table border="1"> <thead> <tr> <th>被保護世帯</th> <th>被保護者数</th> </tr> </thead> <tbody> <tr> <td>134世帯</td> <td>157人</td> </tr> </tbody> </table> <table border="1"> <thead> <tr> <th rowspan="2">区分</th> <th colspan="4">保護申請処理状況</th> <th rowspan="2">保護変更 申請数</th> <th rowspan="2">保護廃止 世帯数</th> <th rowspan="2">保護率 (千人比)</th> </tr> <tr> <th>新規申請</th> <th>開始数</th> <th>却下数</th> <th>取下数</th> </tr> </thead> <tbody> <tr> <td>総数</td> <td>24</td> <td>15</td> <td>9</td> <td>-</td> <td>358</td> <td>13</td> <td>4.63</td> </tr> <tr> <td>月平均</td> <td>2.0</td> <td>1.3</td> <td>0.8</td> <td>-</td> <td>29.8</td> <td>1.1</td> <td></td> </tr> </tbody> </table> <p>■嘱託医師報酬 336,000 円 一般1人・精神1人</p> <p>○生活保護適正実施推進等事業【福祉課】 生活保護の適正な運営を確保するための事業を国の補助により実施するもの</p> <p>(1) レセプトを活用した医療扶助適正化事業</p> <p>■医療事務員報酬 1人 1,800,000 円</p> <p>■会計年度任用職員手当 1人 345,000 円</p> <p>(2) 関係職員等研修・啓発事業 194,700 円</p> <p>○就労支援員配置事業【福祉課】 ハローワークと連携した生活保護受給者等就労自立促進事業を実施。 ・ハローワークへの支援要請者数17人、そのうち13人の方が就労決定となる。 生活保護受給者への就労支援を強化するため、国の補助により就労支援員を配置するもの</p> <p>■就労支援専門員報酬 1人 1,805,128 円</p> <p>■会計年度任用職員手当 1人 345,000 円</p>								被保護世帯	被保護者数	134世帯	157人	区分	保護申請処理状況				保護変更 申請数	保護廃止 世帯数	保護率 (千人比)	新規申請	開始数	却下数	取下数	総数	24	15	9	-	358	13	4.63	月平均	2.0	1.3	0.8	-	29.8	1.1	
被保護世帯	被保護者数																																						
134世帯	157人																																						
区分	保護申請処理状況				保護変更 申請数	保護廃止 世帯数	保護率 (千人比)																																
	新規申請	開始数	却下数	取下数																																			
総数	24	15	9	-	358	13	4.63																																
月平均	2.0	1.3	0.8	-	29.8	1.1																																	

【一般】3款 民生費

款項目	主 要 な 施 策 の 成 果 等		
2 扶助費			
○生活保護事業【福祉課】			
■保護費の支給状況（令和3年度分）			
	金 額	延世帯数	延人員
	円	世帯	人
生活扶助	63,360,103	1,410	1,641
住宅扶助	26,437,929	1,206	1,425
教育扶助	173,902	19	25
医療扶助	70,497,866	1,207	1,331
出産扶助	454,000	1	1
生業扶助	248,436	24	24
葬祭扶助	-	-	-
介護扶助	1,388,527	162	162
施設事務費	8,857,384	52	52
計	171,418,147	4,081	4,661
■就労自立給付金（令和3年度分）			
・1件 31,880円			

【一般】4款 衛生費

款項目	主要な施策の成果等			
4 衛生費				
1 保健衛生費				
1 保健衛生総務費				
○保健衛生総務経費【健康未来こども課】				
■献血状況	(単位：人)			
	全血 (200ml)	全血 (400ml)	成分献血 (施設)	合計献血者数
	39	986	850	1,875
■長岡地域定住自立圏小児救急医療事業負担金				2,687,301 円
小児の平日夜間の救急診療を中越子ども急患センター(さいわいプラザ内)で行い、救急医療に対応。				
(長岡市中越こども急患センターの運営費を関係市町で負担)				
・診療日数				293 日
・診療者数				1,110 人 (うち小千谷市民：51人)
■長岡地域定住自立圏成人救急医療事業負担金				446,000 円
休日・夜間の救急診療を休日・夜間急患診療所(さいわいプラザ内)で行い、救急医療に対応。				
(長岡休日・夜間急患診療所の運営費を関係市町で負担)				
・診療日数				312 日
・診療者数				2,273 人 (うち小千谷市民：56人)
■へき地医療機関運営費補助金				500,000 円
(厚生連小千谷総合病院岩沢診療所の運営に助成)				
・診療日	第1・第3火曜日の午後			
・延べ患者数				79 人
■救急医療専用病床運営費補助金				43,082,000 円
厚生連小千谷総合病院に救急専用病床を6床確保してもらい、その運営費の一部を助成することにより救急医療に対応。				
■小児医療専用病床運営費補助金				11,025,000 円
厚生連小千谷総合病院に小児医療専用病床を7床確保してもらい、その運営費の一部を助成することにより小児救急医療に対応。				
■小児救急医療拠点運営費補助金				11,375,000 円
厚生連小千谷総合病院の小児救急医療拠点病院としての機能に対する運営費の一部を助成することにより、小児救急医療提供病院として対応。				
○健康づくり推進事業【健康未来こども課】				
おぢや健康福祉まつりは、感染症拡大防止のため中止				
■会議研修会等				
・健康づくり推進協議会				2 回
・保健推進員協議会関係				3 回
・食生活改善推進委員協議会				20 回

【一般】4款 衛生費

款項目	主要な施策の成果等				
■健康づくり事業					
	区 分	回数(回)	参加者数(人)		
	おちや健康福祉まつり	-	-	※感染症拡大防止のため中止	
	栄養教室	-	-	※感染症拡大防止のため中止	
	自主活動他	6	139		
■人間ドック受診状況 (30歳以上)					
	区 分	男(人)	女(人)	合計(人)	割合(%)
	30～39歳	25	28	53	2.2
	40～49歳	108	102	210	8.5
	50～59歳	133	132	265	10.8
	60～69歳	446	412	858	34.8
	70～74歳	452	305	757	30.7
	75歳以上	220	100	320	13.0
	合 計	1,384	1,079	2,463	100.0
※75歳以上は、令和3年度末までに75歳に到達する方を含む。					
■人間ドック助成額					
	区 分	件数(件)	金額(円)		
	国保被保険者	1,247	24,303,500		
	国保以外	952	9,520,000		
	後期高齢被保険者	264	2,640,000		
	助成なし	0	-		
	合 計	2,463	36,463,500		
○精神保健経費【健康未来こども課】					
自殺対策計画の推進に向け各事業を実施。自殺は複数の要因が絡み合って起こるため、関係機関等と実態把握に向けた連携体制により情報共有を図った。					
■自殺対策計画進行管理					
・いのちとこころの支援連絡会・精神障がい地域包括ケア連絡会 3回 (6月30日、10月27日、2月16日)					
■精神保健事業					
	区 分	回数(回)	参加者数(人)		
	自殺予防ゲートキーパー養成講座	2	77		
	精神保健福祉相談	3	4		
	心の健康講演会	1	107		
	ひきこもる人の家族のつどい	3	16		
■訪問指導実施状況 (アルコール多量飲酒者、自殺未遂者等自殺ハイリスク者)					
・臨時看護師実施分 延 87 件					
■障害者等関係団体補助金					
・精神障害者家族会補助金 (会員33人) 75,000 円					
・ひきこもり支援事業補助金 (会員7人) 50,000 円					
○病院統合支援事業【健康未来こども課】					
引き続き厚生連小千谷総合病院の運営費の一部(人件費)を助成し、医師、看護師及び医療技術職を確保、前年同様に25診療科を継続して設けることができた。					

【一般】4款 衛生費

款項目	主要な施策の成果等					
<p>■病院運営費補助金</p> <p>・厚生連小千谷総合病院</p>	70,000,000 円					
2 健康増進費						
○健康増進総務経費【健康未来こども課】						
<p>■会議研修等</p> <p>・フレイル予防多職種連携会議</p>	11 回					
<p>■転倒骨折予防医学講座負担金</p> <p>新潟大学と協定し、小千谷総合病院に平成30年10月から開設。令和3年9月に新たな協定を締結し、期間を令和6年9月まで延長した。健康増進として市民になじむよう、通称「フレイル予防のための運動器科学講座」と呼称し、フレイル予防運動プログラムのモニター検証事業に取り組んだ。</p>	20,000,000 円					
○健康診査事業【健康未来こども課】	<p>特定健康診査、血糖検査、骨粗鬆症検診、肝炎ウイルス検診を実施。特定健康診査の受診者数は減少しているものの、後期高齢者の受診者数が増加している。日曜健診やレディス健診は需要が高い。</p>					
■集団検診						
	区 分	回数(会場数)	受診者数(人)			
	特定健康診査	43	3,317			
	血糖検査	4	44			
	骨粗鬆症検診	2	288			
	肝炎ウイルス検診	45	363			
	計	94	4,012			
■個別検診						
	区 分	医療機関数	受診者数(人)	うち肝炎ウイルス検診受診者数		
	特定健康診査	5	94	7		
■成人歯科検診						
	対象者数(人)	受診者数(人)	受診率(%)	要精検者(人)	要精検率(%)	
	1,796	321	17.9	192	59.8	
■ピロリ菌検査	実施日数25日(延43会場)					
	対象者数(人)	受診者数(人)	受診率(%)	陽性者(人)	陽性率(%)	(うち除菌治療)
	195	58	29.7	5	8.6	3
○健康教育事業【健康未来こども課】						
■健康教育						
	区 分	回 数(回)	参加者数(人)			
健康増進法	集団健康教育	58	437			
	運動器症候群	50	348			
	病態別	6	22			
	薬	0	0			
	一般	2	67			
	歯周疾患	0	0			
	慢性閉塞性肺疾患	0	0			

【一般】4款 衛生費

款項目 主要な施策の成果等

■健康増進（フレイル・ロコモ予防）

区 分	時 期	対 象	回数(回)	延参加者数(人)
健康ポイント事業				573
健康こいこい教室	9月～3月	一般・地域	48	444
体力測定	5月～3月	一般	10	122
コンシェルジュ	通年	一般	-	7

○健康相談事業【健康未来こども課】

■健康相談

区 分	回 数(回)	参加者数(人)
健康増進法		
重点健康相談	-	-
糖尿病	-	-
高血圧	-	-
総合健康相談	12	17

○訪問指導事業【健康未来こども課】

■家庭訪問実施状況

(1)保健師実施分

区 分	訪問延件数(件)
家庭訪問	
回数	
(半日単位)	
618回	
精神保健	293
心身障がい	2
生活習慣病対策・健康増進	551
その他の疾病	3
母子保健	189
その他	61
計	1,099

(2)保健師及び在宅看護師実施分（健康増進法による実施状況（40-64歳））

区 分	訪問延件数(件)
家庭訪問	
延日数	
188日	
要指導者	58
閉じこもり予防	-
介護家族者	-
寝たきり者	-
認知症の者	-
その他	230
計	288

○がん検診事業【健康未来こども課】

昨年度に引き続き新型コロナウイルス感染拡大防止対策として、広いスペースを確保できる会場で検診を実施した。

■集団検診

区 分	回数(半日単位)	受診者数(人)
胃がん検診	35	2,185
肺がん検診		
読影検査	43	4,289
喀たん細胞診	6	34
子宮頸がん検診	75	1,635
乳がん検診	75	1,776
大腸がん検診	36	3,580
計	270	13,499

【一般】4款 衛生費

款項目 主要な施策の成果等

3 予防費

○感染症予防事業【健康未来こども課】

定期予防接種と胸部レントゲン検査を実施した。

■ 予防接種

(対象者及び接種者数は延べ人数)

予防接種名		対 象	対象者数 (人)	接種者数 (人)	接種率 (%)
ロタ		1価(2回)：生後6週～24週 5価(3回)：生後6週～32週	365	359	98.4
ヒブ	初回	(1回)	179	175	97.8
		(2回)	186	179	96.2
		(3回)	204	184	90.2
	追加	生後2か月～5歳未満 初回終了後7か月～13か月	185	175	94.6
小児用肺炎球菌	初回	(1回)	179	175	97.8
		(2回)	186	179	96.2
		(3回)	204	184	90.2
	追加	生後2か月～5歳未満 初回終了後60日以上(1歳以上)	185	173	93.5
B型肝炎	(1回)	1歳未満	177	175	98.9
	(2回)		180	178	98.9
	(3回)		178	175	98.3
4種混合(百日咳・ジフテリア・破傷風・不活化ポリオ)	第1期初回	(1回)	181	179	98.9
		(2回)	190	184	96.8
		(3回)	205	184	89.8
	第1期追加	3か月～7歳6か月未満 初回終了後12か月～18か月	204	183	89.7
BCG	(1回)	生後直後～1歳未満	191	186	97.4
水痘	(1回)	1歳～3歳未満	180	164	91.1
	(2回)		190	188	98.9
麻しん風しん	第1期(1回)	1歳～2歳未満	176	164	93.2
	第2期(1回)	5歳～7歳未満	229	221	96.5
日本脳炎	第1期初回	(1回)	396	225	56.8
		(2回)	235	212	90.2
	第1期追加	初回終了後約1年	282	152	53.9
	第2期(1回)	9歳～13歳未満	830	234	28.2
2種混合(ジフテリア・破傷風)	(1回)	11歳以上13歳未満	327	276	84.4
子宮頸がん予防	(1回)	中学1年生～高校1年生相当の女性	614	41	6.7
	(2回)		614	35	5.7
	(3回)		614	15	2.4
インフルエンザ		65歳以上	12,088	6,405	53.0
高齢者用肺炎球菌		65歳 ※1	1,445	406	28.1

※1 高齢者用肺炎球菌：65歳、70歳、75歳、80歳、85歳、90歳、95歳、100歳が対象

※2 70歳以降は2巡目となり、1巡目で未接種の方が対象

【一般】4款 衛生費

款項目 主要な施策の成果等

■ 風しん抗体検査及び麻しん風しん第5期

項目	対象者(人)	実施者数(人)	実施率(%)
風しん抗体検査	2,646	285	10.8
麻しん風しん第5期	81	73	90.1

※実施期間：令和3年4月～令和4年3月実施分

※令和3年度の対象者：昭和37年4月2日から昭和54年4月1日までの間に生まれた男性のうち抗体検査希望者

※麻しん風しん第5期対象者：風しん抗体検査で陰性の方

■ 風しん予防ワクチン接種費用助成

予防接種名	助成者数(人)	助成額(円)
風しん単独ワクチン	14	56,000
麻しん風しん混合ワクチン	6	36,000
合計	20	92,000

※助成実施期間：令和3年4月1日～令和4年3月31日

※妊娠を希望する女性、その配偶者及び同居家族で風しん抗体価検査を受検し、抗体価が低い又は陰性となった方が対象

■ X線間接撮影・精密検査（65歳以上）

(1) 間接撮影受診状況

対象者数(人)	受診者数(人)	受診率(%)
3,802	3,364	88.5

(2) 精密検査結果

対象者数	受診者数	検査成績						
		異常なし	肺がん	肺がんの疑い	その他のがん	結核	その他	不明
73	68	25	0	11	1	0	31	0

■ 新型コロナウイルス感染症一定高齢者等検査事業

新たに施設に入所する高齢者等であって、新型コロナウイルス感染症に係る検査を希望する者が検査を受けることにより、施設入所者の不安と施設運営のリスクの軽減を図った。

対象区分	助成者数(人)	助成額(円)
生活保護法における被保護世帯	1	11,055
上記以外	21	200,655
合計	22	211,710

※PCR検査費用：1検体あたり11,055円

※自己負担額：1,500円（生活保護法における被保護世帯は免除）

【一般】4款 衛生費

款項目 主要な施策の成果等

■新型コロナウイルスワクチン接種

令和3年1月からワクチン接種対策班を設置し、新型コロナウイルスワクチンの接種に向け接種体制の準備、確保を進めてきた。

国による高齢者施設等の前倒しや接種対象者の年齢引き下げなどの状況変化に対応しながら、初回接種（1・2回目）の集団接種が令和3年10月に完了した。令和4年2月から追加接種（3回目）の集団接種を開始し、4月以降も継続する。

(1) 実施状況

種 別	会 場	開催期間	
		初回接種(1・2回目)	追加接種(3回目)
高齢者施設等	市内の各施設	令和3年4月19日～ 施設ごとに終了	令和4年1月13日～ 施設ごとに終了
地域集団接種	片貝総合センター 東山住民センター 真人ふれあい交流館 岩沢住民センター	令和3年5月7日～ 令和3年7月26日	令和4年2月25日～ 令和4年3月30日
集団接種	小千谷総合病院 イオン小千谷店	令和3年5月17日～ 令和3年10月31日	令和4年2月1日～ 継続中
	サテライト会場 (サンプラザ)	令和3年6月20日～ 令和3年7月24日	—
個別接種	市内医療機関	随 時	随 時

(2) 接種状況（令和4年3月31日時点）

回 数	対 象	対象者数（人）	接種者数（人）	接種率（％）
1回目	12歳以上	31,724	29,357	92.5
2回目	12歳以上	31,724	29,237	92.2
3回目	18歳以上※	27,072	16,403	60.6

※3回目接種の対象者は、令和4年2月1日現在で2回目接種を完了した人数

4 母子衛生費

○3歳児1歳6か月児健康診査事業【健康未来こども課】

○母子保健事業【健康未来こども課】

母子保健法に基づき、妊婦や乳幼児に対して各種健診を集団健診または委託して実施した。妊婦健診では妊娠が正常に経過しているか確認し、乳幼児健診では子どもが身体的・精神的及び社会的に適切に成長発達しているかの確認や保健指導を行った。

妊娠期から子育て期の切れ目ない支援のために、子育て世代包括支援センターを核として関係機関と連携し、継続支援が必要な妊産婦や保護者への早期対応を行った。

■会議研修等

- ・支援プラン受理会議 12 回
- ・小千谷総合病院との周産期・育児支援連絡会 6 回
- ・子どもの健康づくり連絡会 2 回（うち、1回は書面開催）
- ・学童思春期保健連絡会 1 回（オンライン開催）

■訪問指導実施状況

区 分	訪問延件数(件)
妊 婦	145
産 婦	207
新 生 児	217
計	569

※感染症拡大防止のため、希望者のみ訪問実施

【一般】4款 衛生費

款項目 主要な施策の成果等

■母子関係健診

区 分	回 数 (回)	受診者数 (人)	区 分	受診者数 (人)
4か月児健康診査	10	183	妊婦健康診査	1,990
10か月児健康診査	10	186	先天性股関節脱臼検診	180
1歳6か月児健康診査	10	181	6か月児健康診査	158
3歳児健康診査	10	214		
2歳児歯科検診	10	198		
計	50	962	計	2,328

※感染症拡大防止のため、8～9月の4か月児健康診査を中止、10か月児・1歳6か月児・3歳児健康診査、2歳児歯科検診を延期
(中止した4か月児健康診査の対象者(33人)は医療機関委託にて実施)

■健康手帳交付事業

区 分	交付冊数(冊)
母子健康手帳	170

■健康教育

区 分	回数(回)	参加者数(人)
うぶごえ教室	6	95
離乳食指導	0	0
幼児食指導	0	0
むし歯予防教室	12	233
ファミリー・サポート・センター会員養成講座	2	16

※感染症拡大防止のため中止
※感染症拡大防止のため中止

・離乳食、幼児食については個別栄養相談を実施 離乳食115件、幼児食15件

■ベビー・ファースト運動

- ・マタニティマーク設置箇所 7事業所、9か所
- ・妊娠届出の際に、マタニティキーホルダーを配布

■産後ケア事業

産後の体調不良や育児不安のある産婦が委託医療機関で宿泊または日中滞在し母子のケアや授乳・育児指導等を受けるもの。支援の必要な産婦が利用につながった。

区 分	利用者(人)
宿泊型	0
日帰り型	2

■親子の絆づくりプログラム“赤ちゃんがきた！”(BPプログラム)

生後2～5か月の第1子と母親を対象に、親子の絆づくり、仲間づくり、育児の基礎知識の学習の機会を提供した。

- ・開催回数 3回(1回あたり4回コース)
- ・参加人数 実22組

■妊婦歯科検診

対象者数(人)	受診者数(人)	受診率(%)	要精検者(人)	要精検率(%)
180	92	51.1	58	63.0

■不妊治療費助成事業

- ・申請実人数 17人 23件 1,194,180円

【一般】4款 衛生費

款項目 主 要 な 施 策 の 成 果 等

■妊産婦医療費助成事業

市民税非課税あるいは市民税の所得割非課税世帯の妊産婦に対する医療費の一部助成。

助成人数(人)	助成件数(件)	医療費扶助(円)
0	0	0

○子ども医療費助成事業【健康未来こども課】

■子ども医療費扶助 64,406,724 円

受給者数 4,528 人 助成件数 40,139 件

(3月末受給者証交付件数)

※高校卒業相当年齢までを対象として、医療費を助成

■養育医療医療費扶助 1,876,321 円

受給者数 9 人 入院延日数 328 日

※発育が未熟なまま生まれた乳児の入院養育に必要な医療費の一部を助成

5 環境衛生費

○環境衛生経費【市民生活課】

■会議

- ・衛生班長会議 1 回
令和3年4月27日 市民会館大ホール

■委託料

- ・行政事務委託料（環境衛生事務分） 2,376,100 円

■害虫駆除

(1)衛生害虫駆除

- ・薬剤散布室内消毒機貸出状況 1 町内 延 13 台

(2)不快害虫駆除

- ・アメリカシロヒトリ防除機貸出状況 57 町内 延 47 台
- ・アメリカシロヒトリ防除薬剤配布 46 町内 243 本

■不法投棄対策

- ・不法投棄物処理件数 35 件
- ・不法投棄物巡回調査業務委託料 618,975 円
(調査回数35回・処理件数35件)

■犬の登録数 1,147 頭

■狂犬病予防注射接種状況 996 頭

- ・集合注射 535 頭
- ・個別注射（動物病院分） 432 頭
- （その他） 29 頭

■生ごみ処理機器購入費補助

家庭用生ごみ処理機器の購入費を補助することにより、ごみの減量化と資源リサイクルを推進した。

区分	処理機器種別		合計
	電動生ごみ処理機	堆肥化容器	
基 数	1	8	9
補助額（円）	30,000	17,200	47,200

【一般】4款 衛生費

款項目 主 要 な 施 策 の 成 果 等

■ごみ収集場所整備補助

延件数	町内数	補助額（円）
8	8	662,000

■食べきり運動啓発事業

- ・ 広報おぢや掲載 1 回
- ・ ポスター作成、配布 0 回

○資源物集団回収奨励事業【市民生活課】

回収団体及び引取業者に奨励金を交付し、古紙類、金属類等の再資源化とごみの減量化を推進した。

■資源物集団回収奨励金

- ・ 登録団体 37 団体
- ・ 登録業者 7 業者

区分	資源物種別		合計
	紙類	金属類	
回収量（t）	398	2	400
補助額（円）	2,786,420	9,490	2,795,910

○斎場管理経費【市民生活課】

■西山斎場使用状況

区 分	令和3年度	月平均
火 葬 件 数	503件	41.9件
火 葬 日 数	254日	21.2日

■斎場施設修繕工事

- ・ その他設備機器修繕工事 3件 5,582,500 円

5,582,500 円

6 環境保全対策費

○環境保全対策経費【市民生活課】

■会議等

- ・ 環境審議会 1回

■苦情処理状況

区 分	大 気	水 質	悪 臭	騒 音	土 壌 汚 染	典型7公害以外
件 数	7	1	8	2	1	2

■水 質

- ・ 主要7河川水質検査 1回 (7月)
(茶郷川、湯殿川、表沢川、米沢川、須川、朝日川、二ノ宮川)
- ・ 工業団地排水水質検査 3地点 2回 (5月、11月)
- ・ 農業用水水質検査 3地点 3回 (5月、6月、8月)
- ・ 産廃関係河川水質検査 2地点 1回 (7月)
- ・ ゴルフ場関係河川水質検査 3地点 1回 (7月)
- ・ その他河川水質検査 2地点 1回 (7月)

【一般】4款 衛生費

款項目	主要な施策の成果等																						
<p>■鳥 獣</p> <ul style="list-style-type: none"> ・有害鳥獣捕獲許可件数 22 件 ・捕獲実績 <ul style="list-style-type: none"> タヌキ 2 頭 ハクビシン 5 頭 カラス類 23 羽 サギ類 7 羽 イノシシ 12 頭 ツキノワグマ 1 頭 <p>■騒 音</p> <ul style="list-style-type: none"> ・環境騒音測定 1回 6か所 (11～12月) ・高速道路騒音測定 1回 10か所 (9～10月) ・自動車騒音面的評価 1回 4路線 (10月) <p>■大 気</p> <ul style="list-style-type: none"> ・排出ガスダイオキシン類測定 1回 1か所 (10月) <p>■特定施設関係届件数</p> <table border="1"> <thead> <tr> <th>区 分</th> <th>騒 音 規制法</th> <th>振 動 規制法</th> <th>悪臭 防止法</th> <th>県条例 (騒音)</th> <th>県条例 (振動)</th> <th>県条例 (悪臭)</th> <th>特定建設 作業実施届</th> </tr> </thead> <tbody> <tr> <td>件 数</td> <td>1</td> <td>1</td> <td>0</td> <td>0</td> <td>0</td> <td>0</td> <td>10</td> </tr> </tbody> </table> <p>■電波障害防止対策書届出状況</p> <ul style="list-style-type: none"> ・住 宅 0 件 ・その他 0 件 	区 分	騒 音 規制法	振 動 規制法	悪臭 防止法	県条例 (騒音)	県条例 (振動)	県条例 (悪臭)	特定建設 作業実施届	件 数	1	1	0	0	0	0	10							
区 分	騒 音 規制法	振 動 規制法	悪臭 防止法	県条例 (騒音)	県条例 (振動)	県条例 (悪臭)	特定建設 作業実施届																
件 数	1	1	0	0	0	0	10																
7 合併処理浄化槽費																							
○合併処理浄化槽設置整備事業【市民生活課】	下水道・農業集落排水処理の区域外において合併処理浄化槽の設置等に補助を行い、公共用水域の汚濁防止を図った。																						
■設置件数	<table border="1"> <thead> <tr> <th rowspan="2">件数</th> <th rowspan="2">補助金額 (円)</th> <th colspan="3">財源内訳 (円)</th> </tr> <tr> <th>国費</th> <th>県費</th> <th>市費</th> </tr> </thead> <tbody> <tr> <td>1</td> <td>475,000</td> <td>117,000</td> <td>—</td> <td>358,000</td> </tr> </tbody> </table>						件数	補助金額 (円)	財源内訳 (円)			国費	県費	市費	1	475,000	117,000	—	358,000				
件数	補助金額 (円)	財源内訳 (円)																					
		国費	県費	市費																			
1	475,000	117,000	—	358,000																			
2 清掃費																							
1 清掃総務費																							
○清掃総務経費【市民生活課】	<ul style="list-style-type: none"> ・特記事項なし 																						
○ごみ収集経費【市民生活課】																							
■ごみ収集委託料 112,490,400 円	<ul style="list-style-type: none"> ・3tパッカー車 7台 (可燃、ビン・缶、ペットボトル、容器包装プラ) ・3tダンプ車 2台 (埋立、不燃粗大) 																						

【一般】4款 衛生費

款項目 主要な施策の成果等

・収集量 (単位：t)

	可燃物	不燃物委託収集			委託収集合計
	委託収集	資源	埋立	不燃物計	
通常収集分	4,604	1,024	433	1,457	6,061
災害廃棄物分	—	—	—	—	—
合計	4,604	1,024	433	1,457	6,061

■古紙収集委託料 2,336,400 円

・収集量 (単位：t)

新聞	雑誌・チラシ	ダンボール	計
133	218	125	476

2 ごみ処理費

○可燃ごみ処理経費【市民生活課】

可燃ごみの処理にかかった経費。搬入量は前年比で73t増加した。

■可燃ごみ処理場

区別	搬入量 (t)				割合 (%)
	委託業者	個別搬入	その他 (再分別)	計	
小千谷市	4,604	6,277	—	10,881	93.21
長岡市受託分	294	322	—	616	5.28
クリーンスポット大原	—	—	176	176	1.51
計	4,898	6,599	176	11,673	100.00

■可燃ごみ処理場設備機器修繕工事 30,492,000 円

空調、焼却炉など、劣化等が著しい箇所について、補修工事の実施により、設備の機能維持が図られた。

- ・バグフィルター改修工事 10,835,000 円
- ・燃焼設備工事 9,735,000 円
- ・受電設備更新工事 3,003,000 円
- ・その他設備機器修繕工事 5 件 6,919,000 円

■焼却灰処理状況

用途	搬出量 (t)	払出先
埋立処分	827	株式会社アシスト (山形県村山市)
埋立処分	96	ジークライト株式会社 (山形県米沢市)
資源化	186	ツネイシカムテックス埼玉株式会社 (埼玉県寄居町)
計	1,109	

○不燃ごみ処理経費【市民生活課】

不燃ごみの処理にかかった経費。搬入量は前年比で70 t 減少した。

■不燃ごみ処理場 (クリーンスポット大原)

区分	搬入量 (t)					粗大ごみ	計	割合 (%)
	埋立ごみ		資源ごみ					
	委託	直接	委託	直接				
小千谷市	433	252	1,024	82	164	1,955	90.76	
長岡市受託分	63	—	136	—	—	199	9.24	
計	496	252	1,160	82	164	2,154	100.00	

【一般】4款 衛生費

款項目	主要な施策の成果等																						
<p>■不燃残渣処理状況</p> <table border="1"> <thead> <tr> <th>用途</th> <th>搬出量 (t)</th> <th>払出先</th> </tr> </thead> <tbody> <tr> <td>埋立処分</td> <td>579</td> <td>株式会社アシスト (山形県村山市)</td> </tr> </tbody> </table>				用途	搬出量 (t)	払出先	埋立処分	579	株式会社アシスト (山形県村山市)														
用途	搬出量 (t)	払出先																					
埋立処分	579	株式会社アシスト (山形県村山市)																					
<p>■資源ごみリサイクル状況</p> <table border="1"> <thead> <tr> <th>区分</th> <th>処理量 (t)</th> </tr> </thead> <tbody> <tr> <td>アルミ缶</td> <td>80</td> </tr> <tr> <td>スチール缶</td> <td>41</td> </tr> <tr> <td>鉄類</td> <td>217</td> </tr> <tr> <td>ペットボトル</td> <td>123</td> </tr> <tr> <td>プラスチック製容器包装</td> <td>699</td> </tr> <tr> <td>ビン類 (白、茶、その他)</td> <td>196</td> </tr> <tr> <td>蛍光管、乾電池</td> <td>19</td> </tr> <tr> <td>紙類 (処理場再分別)</td> <td>29</td> </tr> <tr> <td>合計</td> <td>1,404</td> </tr> </tbody> </table>				区分	処理量 (t)	アルミ缶	80	スチール缶	41	鉄類	217	ペットボトル	123	プラスチック製容器包装	699	ビン類 (白、茶、その他)	196	蛍光管、乾電池	19	紙類 (処理場再分別)	29	合計	1,404
区分	処理量 (t)																						
アルミ缶	80																						
スチール缶	41																						
鉄類	217																						
ペットボトル	123																						
プラスチック製容器包装	699																						
ビン類 (白、茶、その他)	196																						
蛍光管、乾電池	19																						
紙類 (処理場再分別)	29																						
合計	1,404																						
<p>■リサイクル広場 (クリーンスポット大原)</p> <table border="1"> <thead> <tr> <th>リサイクル個数 (前年からの繰越含む)</th> <th>提供個数</th> <th>次年度へ繰越する個数</th> </tr> </thead> <tbody> <tr> <td>229</td> <td>221</td> <td>1</td> </tr> </tbody> </table>				リサイクル個数 (前年からの繰越含む)	提供個数	次年度へ繰越する個数	229	221	1														
リサイクル個数 (前年からの繰越含む)	提供個数	次年度へ繰越する個数																					
229	221	1																					
<p>■古着等リサイクル事業</p> <ul style="list-style-type: none"> ・イベント回収 (市役所駐車場) 計 2 回 回収量 24,685 kg 																							
<p>■小型家電等再資源化事業</p> <ul style="list-style-type: none"> ・ピックアップ回収 (クリーンスポット大原) 回収量 20,382 kg 																							
<p>■不燃ごみ処理場設備機器改修工事 15,661,800 円</p> <p>当該施設の特種な設備機器等について、維持修繕及び更新工事により、設備の機能維持が図られた。</p> <ul style="list-style-type: none"> ・リサイクルプラザ施設維持修繕工事 9,053,000 円 ・PETボトル圧縮梱包機圧縮箱更新工事 4,213,000 円 ・プラットホーム高天井照明LED化更新工事 1,628,000 円 ・その他設備機器修繕工事 3 件 767,800 円 																							

【一般】4款 衛生費

款項目	主要な施策の成果等					
3 し尿処理費						
○し尿処理経費【市民生活課】	し尿、浄化槽汚泥の処理にかかった経費。搬入量は前年比で73k1増加した。					
■し尿収集運搬補助金	補助することにより、市民の負担軽減が図られた。					
	補助金額 (円)	許可業者数	合計補助金額 (円)			
	650,000	3	1,950,000			
■し尿						
(1) 処理浄化槽設置届状況	3 基					
(2) 収集量	(単位：k1)					
	区 分	生し尿	浄化槽汚泥	計		
	収集量	857	4,832	5,689		
■し尿処理場						
	区分	搬入量 (k1)			割合 (%)	
		し尿	浄化槽汚泥	計		
	小千谷市	857	4,832	5,689	91.88	
	長岡市受託分	81	422	503	8.12	
	計	938	5,254	6,192	100.00	
■し尿処理設備機器改修工事	8,481,000 円					
	老朽化した機器や部品等の交換や内部の点検等により、設備機器の機能保持及び予防保全が図られた。					
	・脱臭設備機器更新工事				5,115,000 円	
	・設備機器整備工事				2,596,000 円	
	・高圧気中開閉器更新工事				770,000 円	

3 水道費

1 簡易水道事業費

○簡易水道組合補助金【市民生活課】

・簡易水道組合連合会補助金 1 件 869,000 円

2 水道事業費

○水道事業会計資本費補助金【市民生活課】

○水道事業会計退職給付費負担金【市民生活課】

・特記事項なし

【一般】5款 労働費

款項目	主 要 な 施 策 の 成 果 等
-----	-------------------

5 労働費

1 労働対策費

1 勤労青少年ホーム費

○勤労青少年ホーム経費【生涯学習課】

- ・特記事項なし

○勤労青少年ホーム運営事業【生涯学習課】

■会議

- ・勤労青少年ホーム運営委員会 1 回
- ・勤労青少年ホーム利用者協議会 2 回

■利用登録者数（年齢別内訳）（単位：人）

年齢	男	女	計
16歳以下	-	-	0
17歳	-	-	0
18歳	-	-	0
19歳	-	-	0
20歳	-	-	0
21歳	-	-	0
22歳	2	3	5
23歳	1	1	2
24歳	-	-	0
25歳	-	1	1
26歳	-	1	1
27歳	-	2	2
28歳	1	1	2
29歳	-	2	2
30歳以上	26	123	148
計	30	134	163

■主催行事

事業名	月日	入場者数	会場
ホットプラザ祭	10月2日～3日	-	勤労青少年ホーム

※感染症拡大防止のため中止

■参加行事

事業名	月日	参加人員	会場等
おぢやまつり万灯パレード	8月21日～22日	-	市内一円

※感染症拡大防止のため中止

【一般】5款 労働費

款項目	主要な施策の成果等				
■講座・教室	名	称	開設月	回数(回)	延参加人数(人)
	ダンスエクササイズ教室		4月～5月	4	35
	大人のための初めての英会話講座		4月～6月	8	65
	米粉のもっちりドーナツ教室		5月	1	6
	ハーバリウム教室		5月	1	5
	硬式テニススクール		5月～7月	8	51
	バランスボールエクササイズ教室		6月	4	74
	美文字筆ペン教室		6月～7月	4	26
	ゆかた着付教室		6月～7月	4	21
	フラダンス体験教室		7月	4	29
	夏野菜を使ったイタリア料理教室		7月	1	2
	チョークアート体験教室		7月	1	4
	プロ直伝のおいしい卵料理教室		7月	1	7
	米粉パンのデザートピザ教室		7月	1	7
	やさしいピラティス教室		9月～11月	5	61
	大人のための初めての英会話講座2		9月～11月	8	64
	ハロウィンのシュガークラフト教室		10月	1	1
	美文字筆ペン教室2		11月～12月	4	36
	バランスボールエクササイズ教室2		11月～12月	4	77
	米粉で作るリンゴタルト教室		11月	1	4
	さつまいも料理教室		12月	1	4
	クリスマスフラワーアレンジメント教室		12月	1	2
	正月用の生け花教室		12月	1	3
	やさしいピラティス教室2		1月～2月	5	68
	茶道体験教室		1月	3	10
	大人のための初めての英会話講座3		1月～3月	8	75
	硬式テニススクール2		1月～3月	8	40
	プリザーブドコサージュ教室		2月		※感染症拡大防止のため中止
	バレンタインスイーツ教室		2月	1	1
	ダンスエクササイズ教室2		2月～3月	4	25
あつあつグラタンとブイヤベース教室		3月	1	3	
	計		98	806	

2 労働諸費

1 労働諸費

○労働諸経費【商工振興課】

■U・Iターン就職推進事業

14,887,129 円

進学のため転出した大学生等に対して、U・Iターン就職に繋げるため地元企業のPRや地元就職の情報提供と企業向けの採用支援セミナーを実施した。また、「おぢや就労支援アプリ」により各世代のニーズに合った最適な就労支援情報を提供した。

- ・市内企業プロモーション動画制作 1回 (参加企業 3社)
- ・インターンシップマッチング 1回 (参加企業 5社)
- ・企業向けアフターコロナ採用活動セミナー 2回 (参加企業 12社)
- ・企業ガイドブック配布数 586部
- ・おぢや就労支援アプリ登録者数 361人

【一般】5款 労働費

款項目	主要な施策の成果等
<p>■小千谷・川口・魚沼地区雇用安定協議会負担金</p>	70,000 円
<p>・おぢや・かわぐち・うおぬまオンデマンド企業説明会</p>	
<p>新型コロナウイルス感染症の感染拡大防止の観点から、企業の就職情報をオンデマンド配信に変更するなどして実施した。</p>	
<p>配信期間 3月7日～</p>	
<p>掲載企業数 22 社</p>	
<p>■人材育成支援事業負担金</p>	985,165 円
<p>就労支援組織「おぢや・夢・ミライ応援団」</p>	
<p>若者のキャリア教育に関する事業や「ものづくり」に関する事業に対して負担金を支出し支援した。また、新型コロナウイルス感染症の影響により様々な制約の中で学業を頑張っている市内出身の学生に対して、「おぢや故郷BOXお届け便」を発送し、市内へのUターン就労に繋げる取組みを実施した。</p>	
<p>さらに、千葉商科大学と学生の就労支援に関し、相互に連携及び協力を図り、学生の就労に関する夢と希望ある未来を創出し、学生の市内企業への就職に繋げることを目的に、就労連携協定を締結した。</p>	
<p>・会議 1 回</p>	
<p>・職場体験 327 人 (市内中学校5校 対象2年生)</p>	
<p>・インターンシップ 13 社 (市内高等学校1校 参加生徒 27人)</p>	
<p>〃 1 社 (大学生等 参加学生 4人)</p>	
<p>・ものづくり部活動支援 通年</p>	
<p>・企業見学バスツアー支援 2 件 (市内高等学校1校 参加生徒 30人)</p>	
<p>(県内高等専門学校1校 参加学生 63人)</p>	
<p>・「おぢや故郷BOXお届け便」発送</p>	
<p>222 件</p>	
<p>■長岡地域定住自立圏共生事業負担金</p>	799,000 円
<p>地元就職を更に促進するため、圏域内の企業の魅力を発信する事業に対して負担金を支出し支援した。</p>	
<p>ガイダンスは、オンデマンド配信、対面式及びオンライン式で開催し、会場へ来場できない学生も参加できるよう工夫し実施した。</p>	
<p>・インターンシップ企業ガイダンス 1 回 (市内参加企業 0社)</p>	
<p>・高校生向け企業研究フェス 1 回 (市内参加企業 16社)</p>	
<p>・就職ガイダンス 1 回 (市内参加企業 15社)</p>	
<p>■技術継承体制の支援</p>	
<p>人材育成と技術の継承による地場産業の活性化を目的として鉄工電子協同組合が運営するテクノ小千谷名匠塾を支援し、受講生の技能検定合格者の増加に繋がっている。</p>	
<p>・テクノ小千谷名匠塾補助金 781,000 円</p>	
<p>(技能検定合格者数 20名)</p>	

【一般】6款 農林水産業費

款項目	主要な施策の成果等
-----	-----------

6 農林水産業費

1 農業費

1 農業委員会費

○農業委員会経費【農林課】

■会議

(1) 総会

- ・開催回数 12 回
- ・委員出席延人数 221 人
- ・委員平均出席率 96.9 %
- ・会議事件数

件名	件数(件)
農地法各条許可申請審議	141
農地法各条許可取消、取り下げ、承認取消	1
事業計画変更承認	8
利用集積計画審議決定	491
競売・公売等における買受適格者証明	0
小千谷農業振興地域整備計画変更の同意	2
計	643

(2) その他の会議

- ・農業委員等研修会 1 回

■諸調査

- ・農地転用等現地調査 141 件
- ・利用状況調査（農地パトロール） 839 筆 431,802 m²

■農地法各条項許可申請関係

(1) 農地法各条許可申請処理状況一覧表

(単位：件、m²)

区分	種別	農地法第3条許可申請								合計	
		自作地						小作地			
		田		畑		計		田畑計		件数	面積
件数	面積	件数	面積	件数	面積	件数	面積	件数	面積		
所有権移転関係	売買	23	33,336	15	9,801	38	43,137	-	-	38	43,137
	贈与	12	12,836	8	6,423	20	19,259	-	-	20	19,259
	交換	-	-	1	48	1	48	-	-	1	48
	その他	-	-	-	-	-	-	-	-	-	-
	計	35	46,172	24	16,272	59	62,444	-	-	59	62,444
使用収益権関係	賃借権移転	-	-	-	-	-	-	-	-	-	-
	賃借権設定	6	11,791	1	2,318	7	14,109	-	-	7	14,109
	使用貸借権設定	-	-	-	-	-	-	-	-	-	-
	その他	-	-	-	-	-	-	-	-	-	-
	計	6	11,791	1	2,318	7	14,109	-	-	7	14,109
合計	41	57,963	25	18,590	66	76,553	-	-	66	76,553	

※ 1件につき、田畑共に申請があったときは、それぞれ1件として記載。以下（5）まで同じ。

【一般】6款 農林水産業費

款項目 主要な施策の成果等

事由	種別	法第4条申請		法第5条申請		計	
		件数	面積	件数	面積	件数	面積
1 住宅建築敷地	田	1	29	15	4,724	37	9,122
	畑	6	976	15	3,393		
2 工場敷地 (店舗・事務所)	田	-	-	-	-	3	780
	畑	-	-	3	780		
3 倉庫・車庫・敷地 (作業所・宿舍)	田	1	26	3	466	10	2,701
	畑	5	2,119	1	90		
4 材料置場 (資材・砂利・駐車場)	田	-	-	3	5,009	5	6,108
	畑	-	-	2	1,099		
5 漁業用施設	田	-	-	4	4,878	7	7,015
	畑	1	19	2	2,118		
6 団体敷地 (農協・その他)	田	-	-	-	-	1	928
	畑	-	-	1	928		
7 一時転用 (砂利採取・その他)	田	-	-	13	60,245	15	60,400
	畑	-	-	2	155		
8 上記以外の敷地	田	1	39	-	-	1	39
	畑	-	-	-	-		
合計	田	3	94	38	75,322	79	87,093
	畑	12	3,114	26	8,563		

(2) 各条申請許可取り消し、取り下げ及び事業計画変更申請一覧表 (単位：件、㎡)

種別	事由	取消申請		取り下げ		事業計画変更		計	
		件数	面積	件数	面積	件数	面積	件数	面積
法第3条関係	田	-	-	-	-	-	-	-	-
	畑	1	1,012	-	-	-	-	1	1,012
法第4条関係	田	-	-	-	-	-	-	-	-
	畑	-	-	-	-	1	90	1	90
法第5条関係	田	-	-	-	-	3	13,437	3	13,437
	畑	-	-	-	-	5	3,394	5	3,394
合計		1	1,012	-	-	9	16,921	10	17,933

※ 法第18条関係 該当なし

(3) 施行規則第5条による潰廃届一覧表 (単位：件、㎡)

事由	地目別面積	田		畑		合計	
		件数	面積	件数	面積	件数	面積
農作業場		-	-	2	104	2	104
農機具格納庫		-	-	5	429	5	429
農道		-	-	-	-	-	-
その他		-	-	-	-	-	-
計		-	-	7	533	7	533

【一般】6款 農林水産業費

款項目 主要な施策の成果等

(4) 農地法の適用を受けない事実確認一覧表 (単位：件、㎡)

事由	地目別 面積	田		畑		合計	
		件数	面積	件数	面積	件数	面積
原野		-	-	13	7,314	13	7,314
山林		-	-	1	380	1	380
宅地		-	-	3	237	3	237
道路その他		-	-	-	-	-	-
計		-	-	17	7,931	17	7,931

(5) 第18条6項合意解約一覧表 (単位：件、㎡)

田		畑		合計	
件数	面積	件数	面積	件数	面積
97	344,322	15	42,741	112	387,063

■ 農用地利用集積事業関係

(1) 農用地利用集積計画の決定状況一覧表 () は筆数 (単位：件、㎡)

区分	種別	自作地						小作地		合計	
		田		畑		計		田畑計			
		件数	面積	件数	面積	件数	面積	件数	面積	件数	面積
所有権移転関係	売買	27	73,994	5	5,621	32	79,615	-	-	32	(96) 79,615
	贈与	3	1,892	-	-	3	1,892	-	-	3	(3) 1,892
	交換	-	-	-	-	-	-	-	-	-	-
	計	30	75,886	5	5,621	35	81,507	-	-	35	(99) 81,507
使用収益権関係	賃借権移転	31	123,030	1	512	32	123,542	-	-	32	(137) 123,542
	賃借権設定	525	1,669,488	61	143,818	586	1,813,306	-	-	586	(1,725) 1,813,306
	使用貸借権設定	14	59,599	12	22,650	26	82,249	-	-	26	(160) 82,249
	使用貸借権移転	-	-	-	-	-	-	-	-	-	(-) -
	計	570	1,852,117	74	166,980	644	2,019,097	-	-	644	(2,022) 2,019,097
合計		600	1,928,003	79	172,601	679	2,100,604	-	-	679	(2,121) 2,100,604

※ 1件につき、田畑共に申出があったときは、それぞれ1件として記載。

(2) 嘱託登記件数 32 件

【一般】6款 農林水産業費

款項目 主要な施策の成果等

2 農業総務費

○農業総務経費【農林課】

■農家組合長 133 人

■農家組合連絡事務委託料

内容	委託料 (円)
均等割 (133人×10,000円)	1,330,000
戸数割 (3,054戸×450円)	1,374,300
合計	2,704,300

○農業管理センター経費【農林課】

■利用回数

部屋	利用回数
会議室 (大、中含む)	301
調理実習室	9
和室	242
計	552

■通年利用

部屋	利用者
事務室1	小千谷西南土地改良区
事務室2	小千谷市広域協定運営委員会
第1,2研修室	公益財団法人新潟県スキー連盟
応接室	新潟県農業共済組合

○農業者等就労施設経費【農林課】

■就労者数

施設名	就労者数
岩沢地域農業者等共同作業施設	49 人
川井地域農業者等共同作業施設	17 人
川井地域農業者等就業促進施設	18 人
計	84 人

■施設修繕工事

3,663,000 円

工事名	内容	金額(円)
岩沢地域農業者等共同作業施設 高圧受変電設備更新工事	老朽化した高圧受変電設備の更新	3,190,000
川井地域農業者等就業促進施設火 災報知設備改修工事	作動不良の火災報知設備の改修	473,000

3 農業振興費

○農業振興経費【農林課】

■農協営農指導事業補助金

2,000,000 円

事業主体	事業内容	事業費(円)	負担区分
			市費(円)
越後おぢや農業 協同組合	営農改善指導、生活改 善指導、教育情報、組 織活動指導に対する助 成	28,109,191	2,000,000

■生産組織連絡協議会補助金

100,000 円

事業主体	事業内容	事業費(円)	負担区分
			市費(円)
小千谷市農業生産 組織連絡協議会	協議会活動費の助成	202,191	100,000

【一般】6款 農林水産業費

款項目 主要な施策の成果等

○農業振興事業【農林課】

■常盤橋マルシェ特産物販売委託料 280,720 円

3/19(土)～20(日)常盤橋錦鯉鑑賞池の隣接イベントスペースで開催されたTOKYO TORCH Park 自治体イベントにおいて、委託した2つの農業経営体に参加し、市内の農産物や農産物加工品等のPR販売を行った。

■農業用使用済プラスチック等回収推進事業補助金 425,314 円

事業主体	事業内容	事業費(円)	負担区分	
			市費(円)	団体(円)
越後おぢや農業協同組合	農業者の使用済み廃プラスチック等の回収適正処理及び農家の経費負担軽減	1,657,194	425,314	1,231,880

■環境保全型農業直接支払事業補助金 3,037,440 円

環境保全に効果の高い営農活動を行う農業者団体の取組みに対し、作付面積に応じた補助を行うことで農業分野における地球温暖化防止や生物多様性保全等が促進された。

営農活動	対象者	対象面積	事業費(円)	負担区分		
				国交付金(円)	県費(円)	市費(円)
冬期湛水管理	7人	1,523 a	842,100	421,050	210,525	210,525
堆肥の施用	16人	4,546 a	1,782,220	891,110	445,555	445,555
長期中干し	4人	310 a	24,800	12,400	6,200	6,200
秋耕	3人	1,169 a	93,520	46,760	23,380	23,380
有機農業	1人	243 a	291,600	145,800	72,900	72,900
江の設置	1人	8 a	3,200	1,600	800	800
合計	32人	7,799 a	3,037,440	1,518,720	759,360	759,360

■経営所得安定対策推進事業補助金 5,449,000 円

経営所得安定対策及び水田活用の直接支払交付金の推進活動や要件確認等の事業の円滑執行と適正な経費執行が図られた。

事業種目	事業主体	事業内容	事業費(円)	負担区分
				国庫補助金(円)
市町村段階分活動事業費	小千谷市農業再生協議会	推進活動費一式	5,449,000	5,449,000

■新潟県農林水産業総合振興事業補助金 3,203,000 円

機械整備により、経営の安定化及び継続的・効率的な営農体制の構築が図られた。

事業主体	事業内容	事業費(円)	負担区分		
			県費(円)	市費(円)	団体負担(円)
2経営体	継続的・効率的に営農体制を構築するため、法人や担い手が行う機械整備に対する補助(トラクター1件、田植機1件)	8,699,000	2,786,000	417,000	5,496,000

■農作業マッチング事業補助金 468,000 円

目的 障がい者の活躍による農業経営体の働き手不足の解消と農産物の生産拡大の試み。

内容 農福連携により農作物の生産拡大を図る2つの農業経営体に対して助成を図った。(農業経営体の負担となる農作業指導者経費等に対して助成)

【一般】6款 農林水産業費

款項目	主要な施策の成果等			
○農業経営基盤強化促進対策事業【農林課】				
■農地情報システム運用支援業務委託料				2,079,000 円
事業内容		事業費(円)	負担区分	
			市費(円)	
農地情報システムの更新及び保守管理		2,079,000	2,079,000	
■担い手育成総合支援事業負担金				50,000 円
事業主体	事業内容	事業費(円)	負担区分	
			市費(円)	その他(円)
小千谷市担い手育成総合支援協議会	協議会活動に係る負担金	80,122	50,000	30,122
■農業経営基盤強化資金利子助成金				154,475 円
事業主体	事業内容	事業費(円)	負担区分	
			県費(円)	市費(円)
融資金融機関(2件)	経営発展を図る認定農業者が利用する融資資金に係る利子助成(スーパーL資金)	154,475	104,605	49,870
■高温被害等緊急対策資金利子補給金				377 円
事業主体	事業内容	事業費(円)	負担区分	
			市費(円)	
融資金融機関(1件)	高温被害により農作物等に被害を受けた農業者が利用する融資資金に対する利子補給(知事特認資金)	377	377	
■農業新規参入者経営安定資金利子補給金				19,073 円
事業主体	事業内容	事業費(円)	負担区分	
			県費(円)	市費(円)
融資金融機関(1件)	経営開始後3年以内の認定新規就農者が利用する融資資金に対する利子補給	19,073	12,715	6,358
■機構集積協力金交付事業補助金(農地中間管理機構への貸付)				1,003,500 円
農地中間管理機構に対し農地を貸し付けた地域及び個人を支援することにより、機構を活用した担い手への農地集積・集約化を推進した。(対象経営体等 6経営体、669a)				
事業実施件数	事業内容	事業費(円)	負担区分	
			国庫補助金(円)	
6件	農地集積協力者に対する協力金	1,003,500	1,003,500	
■農業次世代人材投資事業				3,000,000 円
経営開始直後の新規就農者の経営を支援するものであり、新規就農5年以内の3人に対して資金を交付することで、営農の継続と定着が図られた。				
事業区分	事業実施件数	事業費(円)	負担区分	
			国庫補助金(円)	
農業次世代人材投資事業補助金	3件	3,000,000	3,000,000	

【一般】6款 農林水産業費

款項目 主要な施策の成果等

○中山間地域等直接支払事業【農林課】

集落協定にもとづき、農地や農業用施設の共同保全管理活動を行う集落へ補助を行うことで、耕作放棄地の拡大抑制や集落機能の維持が図られた。

■中山間地域等直接支払団地確定処理業務

事業目的	事業内容	委託料(円)
中山間地域等直接支払事業集落協定区域に編入するための測量業務	農地面積測定・傾斜度測定・対象農地確認図面作成等・4地区	2,178,000

■中山間地域等直接支払事業補助金

132,525,486 円

事業主体	事業内容	事業費(円)	負担区分		
			国費(円)	県費(円)	市費(円)
11集落協定	集落協定により保全に取り組む集落への補助	132,525,486	66,262,736	33,131,362	33,131,388

■養鯉池保全活動支援事業補助金

1,763,589 円

養鯉業者が、中山間地域等直接支払事業に取り組む集落と一体となって行う共同保全管理活動を支援することで、施設の維持が図られた。

事業主体	事業内容	事業費(円)	負担区分	
			市費(円)	
2集落	上記中山間直払事業と一緒に保全に取り組む集落への補助	1,763,589	1,763,589	

○ふれあいの里管理経費【観光交流課】

滞在型農園(ラウベ)は延べ6,532人、日帰り型農園は延べ1,117人が利用した。

■施設管理委託料

事業目的	事業内容	委託料(円)
おぢやクラインガルテンふれあいの里の管理運営	管理棟施設管理、交流事業企画運営、農園利用者への農業指導、施設内環境美化、広場芝生植栽等	8,800,000

■その他施設関連委託料(清掃、保守点検、警備、除雪)

1,684,247 円

■ラウベエアコン取替工事

3,245,000 円

4 生産調整対策費

○生産調整対策経費【農林課】

■需要に応じた米生産

(1) 米生産数量(令和3年産主食用米) (単位: t)

生産数量目標(市再生協配分)	9,197
生産数量確定(小千谷市実績)	9,830

・令和3年産米の基準反収(実績)・・・544kg/10a

(2) 新たな米政策推進活動支援事業

・小千谷市農業再生協議会補助金

456,080 円

事業主体	事業内容	事業費(円)	補助金区分	
			県費(円)	市費(円)
小千谷市農業再生協議会	新たな米政策対応、新潟米総合生産対策	456,080	420,000	36,080

【一般】6款 農林水産業費

款項目 主要な施策の成果等

■地域水田作物生産支援事業補助金 6,000,000 円

地域の特性に見合った水稲以外の転換作物や非主食用米の生産の取り組みに対して助成を行うことで、需要に応じた米の生産が図られた。

事業種目	事業内容 (事業主体)	取組件数 (件)	取組面積 (a)	助成単価 (円/10a)	補助金
					市費 (円)
団地化促進事業	団地形成、集積 (生産組織)	7	11,917	2,500	2,979,250
振興作物推進事業	振興作物の作付定着 (農業者)	27	833	6,000	499,800
振興作物取組拡大推進事業	振興作物の作付面積拡大 (農業者)	4	59	10,000	59,000
非主食用米取組推進事業	非主食用米の生産・拡大 (農業者)	440	22,532	1,000	2,253,200
事業運営経費	事業事務経費(小千谷市農業再生協議会)	-	-	-	208,750
計		478	35,341	19,500	6,000,000

5 農地費

○農地管理経費【農林課】

■農道橋点検調査業務

山辺跨線橋の点検調査(軌道敷以外の箇所)を行うことで、老朽化等による危険箇所の有無を確認し、交通の安全が図られた。

・農道橋点検調査業務委託 1 橋 1,100,000 円

■防災ダム設備機器改修工事

老朽化した太田防災ダムの水管理制御設備を改修することで、設備の長寿命化が図られた。

工事名	事業内容	事業量	事業費(円)
太田防災ダム水管理制御設備更新(その2)工事	水圧式水位計ほか設備更新	一式	2,750,000

■農道橋点検調査業務負担金 3,713,348 円

山辺跨線橋の点検調査(軌道敷内の箇所)を行うことで、老朽化等による危険箇所の有無を確認し、交通の安全が図られた。

○農業基盤整備事業【農林課】

農業用排水施設や、ほ場の改修・整備等に対する支援を行うことで、耕作放棄地の発生防止や、意欲のある経営体への優良農地の集積が促進された。

■防災減災対策農業水利施設調査計画業務委託料

ため池の耐震対策を実施するための現況調査及び計画策定を行い、補助事業の採択を受けるための資料を作成した。

・ため池調査業務委託 2 箇所 13,583,900 円

【一般】6款 農林水産業費

款項目 主要な施策の成果等

■農地整備工事

田んぼダムを整備することにより、豪雨時に貯水機能を発揮し、河川の洪水緩和が図られる。平成23年から令和3年までに174.7ha、966区画の田んぼダムを整備し、面的整備が完了、茶郷川、湯殿川の流域治水対策が図られた。

工事名	事業内容	事業量	事業費(円)
田んぼダム整備工事	・排水柵、堰板設置 ・田の畦塗り	8区画	344,300

■県営農地環境整備事業負担金

45,529,400 円

事業名 (地区名)	事業量 (事業主体)	事業費 (円)	負担区分 (円)			
			国費	県費	市費	受益者
県営農地環境整備事業 (上片貝)	区画整理 (新潟県)	46,000,000	25,300,000	14,950,000	4,600,000	1,150,000
県営農地環境整備事業 (山本)	区画整理 (新潟県)	42,000,000	23,100,000	13,650,000	4,200,000	1,050,000
県営農地環境整備事業 (若柘)	区画整理 (新潟県)	62,700,000	34,485,000	20,377,500	6,270,000	1,567,500
県営農地環境整備事業 (塩殿)	区画整理 (新潟県)	140,000,000	77,000,000	45,500,000	14,000,000	3,500,000
県営農地環境整備事業 (前島宮島)	測量設計 (新潟県)	43,000,000	23,650,000	13,975,000	4,300,000	1,075,000
県営農地環境整備事業 (真人北部若柘)	測量設計 (新潟県)	61,000,000	33,550,000	19,825,000	6,100,000	1,525,000
県営農地環境整備事業 (芋坂時之島)	測量設計 (新潟県)	60,000,000	33,000,000	19,500,000	6,000,000	1,500,000
県営農地環境整備事業 (栗山)	計画概要書作成 (新潟県)	594,000	-	297,000	59,400	237,600

■県営ため池等整備事業負担金

6,531,600 円

事業名 (地区名)	事業量 (事業主体)	事業費 (円)	負担区分 (円)			
			国費	県費	市費	受益者
県営ため池等整備事業 (栗山)	ため池工 (新潟県)	19,000,000	10,450,000	6,460,000	2,090,000	-
県営ため池等整備事業 (障子山)	ため池工 (新潟県)	27,760,000	15,268,000	8,050,400	3,886,400	555,200

【一般】6款 農林水産業費

款項目	主要な施策の成果等																																				
<p>■多面的機能支払交付金事業補助金 155,880,700 円</p> <p>国土の保全や水源の涵養等、農業・農村の有する多面的機能の維持・発揮を図るための地域の共同活動に係る支援を行うことで、地域資源の適切な保全管理が図られた。</p> <table border="1"> <thead> <tr> <th rowspan="2">事業種目</th> <th rowspan="2">組織数</th> <th rowspan="2">交付金対象農用地面積</th> <th rowspan="2">事業費(円)</th> <th colspan="3">負担区分(円)</th> </tr> <tr> <th>国交付金</th> <th>県補助金</th> <th>市補助金</th> </tr> </thead> <tbody> <tr> <td>農地維持</td> <td>7</td> <td>2,044.56ha</td> <td>60,792,600</td> <td>30,396,300</td> <td>15,198,150</td> <td>15,198,150</td> </tr> <tr> <td>資源向上(共同活動)</td> <td>7</td> <td>2,044.56ha</td> <td>37,668,492</td> <td>18,834,246</td> <td>9,417,123</td> <td>9,417,123</td> </tr> <tr> <td>資源向上(長寿命化)</td> <td>5</td> <td>1,415.80ha</td> <td>57,419,608</td> <td>28,709,804</td> <td>14,354,902</td> <td>14,354,902</td> </tr> </tbody> </table>	事業種目	組織数	交付金対象農用地面積	事業費(円)	負担区分(円)			国交付金	県補助金	市補助金	農地維持	7	2,044.56ha	60,792,600	30,396,300	15,198,150	15,198,150	資源向上(共同活動)	7	2,044.56ha	37,668,492	18,834,246	9,417,123	9,417,123	資源向上(長寿命化)	5	1,415.80ha	57,419,608	28,709,804	14,354,902	14,354,902						
事業種目					組織数	交付金対象農用地面積	事業費(円)	負担区分(円)																													
	国交付金	県補助金	市補助金																																		
農地維持	7	2,044.56ha	60,792,600	30,396,300	15,198,150	15,198,150																															
資源向上(共同活動)	7	2,044.56ha	37,668,492	18,834,246	9,417,123	9,417,123																															
資源向上(長寿命化)	5	1,415.80ha	57,419,608	28,709,804	14,354,902	14,354,902																															
<p>■農地耕作条件改善事業補助金 446,000 円</p> <p>暗渠排水整備に対する補助を行うことで、耕作条件の改善及び維持管理の省力化が図られた。</p> <table border="1"> <thead> <tr> <th>箇所数</th> <th>事業費</th> <th>補助金(円)</th> </tr> </thead> <tbody> <tr> <td>1か所</td> <td>4,460,000</td> <td>446,000</td> </tr> </tbody> </table>	箇所数	事業費	補助金(円)	1か所	4,460,000	446,000																															
箇所数	事業費	補助金(円)																																			
1か所	4,460,000	446,000																																			
<p>■水利施設整備事業補助金 2,355,000 円</p> <p>老朽化した水利施設の更新に対する補助を行うことで、施設の長寿命化が図られた。</p> <table border="1"> <thead> <tr> <th>箇所数</th> <th>事業費</th> <th>補助金(円)</th> </tr> </thead> <tbody> <tr> <td>2か所</td> <td>23,550,000</td> <td>2,355,000</td> </tr> </tbody> </table>	箇所数	事業費	補助金(円)	2か所	23,550,000	2,355,000																															
箇所数	事業費	補助金(円)																																			
2か所	23,550,000	2,355,000																																			
<p>■土地改良事業補助金 2,339,000 円</p> <table border="1"> <thead> <tr> <th>工種</th> <th>件数</th> <th>事業量</th> <th>事業費(円)</th> <th>補助金(円)</th> </tr> </thead> <tbody> <tr> <td>圃場整備</td> <td>1</td> <td>暗渠排水工L=482m</td> <td>1,156,100</td> <td>438,000</td> </tr> <tr> <td>かんがい排水</td> <td>4</td> <td>水路布設替L=50mほか</td> <td>3,053,600</td> <td>1,063,000</td> </tr> <tr> <td>農道整備</td> <td>1</td> <td>L=150m</td> <td>1,338,040</td> <td>535,000</td> </tr> <tr> <td>農道舗装</td> <td>1</td> <td>L=84m</td> <td>866,236</td> <td>303,000</td> </tr> <tr> <td>計</td> <td>7</td> <td></td> <td>6,413,976</td> <td>2,339,000</td> </tr> </tbody> </table>	工種	件数	事業量	事業費(円)	補助金(円)	圃場整備	1	暗渠排水工L=482m	1,156,100	438,000	かんがい排水	4	水路布設替L=50mほか	3,053,600	1,063,000	農道整備	1	L=150m	1,338,040	535,000	農道舗装	1	L=84m	866,236	303,000	計	7		6,413,976	2,339,000							
工種	件数	事業量	事業費(円)	補助金(円)																																	
圃場整備	1	暗渠排水工L=482m	1,156,100	438,000																																	
かんがい排水	4	水路布設替L=50mほか	3,053,600	1,063,000																																	
農道整備	1	L=150m	1,338,040	535,000																																	
農道舗装	1	L=84m	866,236	303,000																																	
計	7		6,413,976	2,339,000																																	
<p>■土地改良施設維持管理適正化事業補助金 2,179,000 円</p> <table border="1"> <thead> <tr> <th>箇所数</th> <th>事業費(円)</th> <th>補助金(円)</th> </tr> </thead> <tbody> <tr> <td>2か所</td> <td>4,358,000</td> <td>2,179,000</td> </tr> </tbody> </table>	箇所数	事業費(円)	補助金(円)	2か所	4,358,000	2,179,000																															
箇所数	事業費(円)	補助金(円)																																			
2か所	4,358,000	2,179,000																																			
<p>○農業集落排水事業負担金【農林課】</p> <p>・小千谷市下水道事業会計への負担金 169,859,000 円</p>																																					
<p>○農地管理経費(繰越明許分)【農林課】</p> <p>■防災ダム設備機器改修工事</p> <p>老朽化した太田防災ダムの水管理制御設備を改修することで、設備の長寿命化が図られた。</p> <table border="1"> <thead> <tr> <th>工事名</th> <th>事業内容</th> <th>事業量</th> <th>事業費(円)</th> </tr> </thead> <tbody> <tr> <td>太田防災ダム水管理制御設備更新工事</td> <td>流量計、漏水計、電源等機器類ほか設備更新</td> <td>一式</td> <td>25,812,600</td> </tr> </tbody> </table>	工事名	事業内容	事業量	事業費(円)	太田防災ダム水管理制御設備更新工事	流量計、漏水計、電源等機器類ほか設備更新	一式	25,812,600																													
工事名	事業内容	事業量	事業費(円)																																		
太田防災ダム水管理制御設備更新工事	流量計、漏水計、電源等機器類ほか設備更新	一式	25,812,600																																		

【一般】6款 農林水産業費

款項目	主要な施策の成果等					
○農業基盤整備事業（繰越明許分）【農林課】						
■県営農地環境整備事業負担金						3,000,000 円
事業名 (地区名)	事業量 (事業主体)	事業費 (円)	負担区分 (円)			
			国費	県費	市費	受益者
県営農地環境整備事業 (若柘)	区画整理 (新潟県)	30,000,000	16,500,000	9,750,000	3,000,000	750,000
■県営ため池等整備事業負担金						4,800,000 円
事業名 (地区名)	事業量 (事業主体)	事業費 (円)	負担区分 (円)			
			国費	県費	市費	受益者
県営ため池等整備事業（障子山）	ため池工 (新潟県)	30,000,000	16,500,000	8,700,000	4,200,000	600,000
■農地耕作条件改善事業補助金						416,000 円
箇所数		事業費	補助金 (円)			
1か所		4,160,000	416,000			
6 畜産振興費						
○畜産振興経費【農林課】						
■畜産振興						
・家畜頭数 令和4年2月1日現在						
区分	乳用牛	肉用牛				
戸数	2	4				
頭数	90	237				
■畜産振興事業補助金						156,000 円
事業主体	事業内容	事業費 (円)	負担区分			
			市費 (円)	その他 (円)		
小千谷市畜産組合	乳牛改良事業、肉牛振興事業	396,373	156,000	240,373		
○山本山育成牧場経費【農林課】						
■借地面積						479,228.87 m ²
■山本山育成牧場管理委託料						1,370,400 円
事業目的	事業内容	委託料(円)				
山本山育成牧場の維持管理作業（下牧区）	牧場の施設・備品の使用管理、草地の管理・牧草の生産作業	1,126,400				
山本山育成牧場第1区画維持管理事業委託業務（上牧区）	景観作物の作付による維持管理作業面積 26.3 h a	219,000				
山本山育成牧場第2区画維持管理事業委託業務（上牧区）	景観作物の作付による維持管理作業面積 3.2 h a	25,000				
■山本山景観形成事業委託料						
事業目的	事業内容	委託料(円)				
山本山育成牧場における景観形成作物の植栽整備（下牧区）	景観形成作物の植栽整備	1,251,800				

【一般】6款 農林水産業費

款項目	主要な施策の成果等		
○堆肥センター管理運営経費【農林課】			
■堆肥センター管理運営委託料			
・指定管理者及び委託料	越後おぢや農業協同組合		8,861,110 円
■堆肥センター設備修繕工事			1,782,000 円
	工事名	事業内容	事業量
	小千谷市堆肥センター 攪拌機フレーム補修工事	攪拌機フレーム部分の 補修	一式
	小千谷市堆肥センター ギアードモーター交換等工事	攪拌機モーターの交換	一台
			事業費(円)
			847,000
			935,000
2 林業費			
1 林業総務費			
○林業総務経費【農林課】			
・特記事項なし			
2 林業振興費			
○林道管理経費【農林課】			
林道の舗装や補修により、森林保全のための施設の整備が図られた。			
・林道舗装工事	1 件		3,493,600 円
・林道補修工事	10 件		2,693,240 円
○林道振興経費【農林課】			
■緑化事業			
・緑の羽根募金			
	区 分	金額 (円)	
	中学校	35,337	
	家庭及び職場募金	1,749,875	
	計	1,785,212	
3 水産業費			
1 水産業振興費			
○水産業振興経費【農林課】			
■錦鯉プロモーション業務委託料			4,786,358 円
常盤橋錦鯉鑑賞池を情報発信拠点とした錦鯉プロモーションおよび錦鯉鑑賞水槽の展示による錦鯉魅力発信事業等の実施。			
・静岡県熱海市「起雲閣」に展示の錦鯉水槽ラッピング			
・常盤橋錦鯉鑑賞池お披露目会での錦鯉放流式の実施 (R3. 11. 26)			
・常盤橋錦鯉鑑賞池の協賛募集事業の営業委託業務			
・錦鯉解説冊子、パネル等の制作			
・錦鯉の水槽展示による普及PRの実施			
TOKYO TORCH (R3. 11. 26、R4. 3. 11、R4. 3. 19-20)			
新潟空港 (H30. 4. 1~R4. 3. 25)			
健康・子どもプラザあすえ〜る (R2. 3. 13~R4. 3. 31)			
静岡県熱海市指定有形文化財「起雲閣」 (R3. 9. 23~R4. 3. 31)			
泉佐野農業祭 (中止)			
■常盤橋錦鯉鑑賞池管理委託料			3,821,087 円
・常盤橋錦鯉鑑賞池への放流前事前同居飼育および錦鯉放流経費			
・常盤橋錦鯉鑑賞池のメンテナンス経費			
・常盤橋錦鯉鑑賞池および遊具敷地警備清掃経費			

【一般】6款 農林水産業費

款項目	主要な施策の成果等																			
■錦鯉備品購入費	9,600,000 円																			
	常盤橋錦鯉鑑賞池に放流する錦鯉購入費 55～65cm メス鯉 200,000円/尾 48尾 23生産者 27品種																			
■長岡・小千谷「錦鯉発祥の地」活性化協議会負担金	500,000 円																			
	日本農業遺産の認知度を高めるため長岡市と共同で運営する協議会負担金																			
■錦鯉PR拠点施設整備負担金	10,800,000 円																			
	東京駅前常盤橋プロジェクト錦鯉鑑賞池の整備に対する工事負担金 R3.7.15竣工																			
■常盤橋錦鯉鑑賞池光熱水費等負担金	1,683,492 円																			
	錦鯉鑑賞池に使用する水道料、電気料に対する負担金																			
■水産振興事業補助金	2,120,000 円																			
	<table border="1"> <thead> <tr> <th rowspan="2">事業主体</th> <th rowspan="2">事業内容</th> <th rowspan="2">事業費(円)</th> <th colspan="2">負担区分</th> </tr> <tr> <th>市費(円)</th> <th>その他(円)</th> </tr> </thead> <tbody> <tr> <td>小千谷市錦鯉漁業協同組合</td> <td>魚病対策、品評会への協力等</td> <td>4,119,560</td> <td>2,120,000</td> <td>1,999,560</td> </tr> </tbody> </table>					事業主体	事業内容	事業費(円)	負担区分		市費(円)	その他(円)	小千谷市錦鯉漁業協同組合	魚病対策、品評会への協力等	4,119,560	2,120,000	1,999,560			
事業主体	事業内容	事業費(円)	負担区分																	
			市費(円)	その他(円)																
小千谷市錦鯉漁業協同組合	魚病対策、品評会への協力等	4,119,560	2,120,000	1,999,560																
■錦鯉品評会に対する運営補助	500,000 円																			
	国際錦鯉幼魚品評会 (R3.4.24～25)																			
■魚病検査に対する補助	1,596,565 円																			
	輸出ガイドライン検査 71件																			
	国内検査 35件 35,630 円																			
■新潟県農林水産業総合振興事業補助金(水産振興促進)	9,722,000 円																			
	錦鯉飼育隔離施設建設により錦鯉増産、高品質鯉作出の可能性向上、県外業者との競争力確保、地域ブランド向上が図られた。																			
	<table border="1"> <thead> <tr> <th rowspan="2">事業主体</th> <th rowspan="2">事業内容</th> <th rowspan="2">事業費(円)</th> <th colspan="3">負担区分</th> </tr> <tr> <th>県費(円)</th> <th>市費(円)</th> <th>事業者負担(円)</th> </tr> </thead> <tbody> <tr> <td>大日養鯉場(株)</td> <td>延床面積125.1㎡ 15.2t水槽×4マス 15.7t水槽×2マス 上屋：軽量鉄骨造 電気設備、機械設備</td> <td>19,800,000</td> <td>8,823,000</td> <td>899,000</td> <td>10,078,000</td> </tr> </tbody> </table>					事業主体	事業内容	事業費(円)	負担区分			県費(円)	市費(円)	事業者負担(円)	大日養鯉場(株)	延床面積125.1㎡ 15.2t水槽×4マス 15.7t水槽×2マス 上屋：軽量鉄骨造 電気設備、機械設備	19,800,000	8,823,000	899,000	10,078,000
事業主体	事業内容	事業費(円)	負担区分																	
			県費(円)	市費(円)	事業者負担(円)															
大日養鯉場(株)	延床面積125.1㎡ 15.2t水槽×4マス 15.7t水槽×2マス 上屋：軽量鉄骨造 電気設備、機械設備	19,800,000	8,823,000	899,000	10,078,000															
■錦鯉輸出支援事業補助金	690,762 円																			
	炭酸ガス吸着剤と麻酔剤を併用した錦鯉輸送環境改善技術の導入促進研修会、錦鯉養殖業の経営法人化研修会の開催を支援した。																			

【一般】7款 商工費

款項目	主要な施策の成果等
7 商工費	
1 商工費	
1 商工総務費	
○商工総務経費【商工振興課】	
・特記事項なし	
2 商工業振興費	
○商工業振興経費【商工振興課】	
・特記事項なし	
○商工業振興事業【商工振興課】	
■販路拡大推進事業	1,157,383 円
・おぢや商品ブラッシュアップ事業	92,400 円
ブラッシュアップ相談会	2 回 (参加事業者 5者)
・小千谷産品販路開拓推進事業	1,064,983 円
東京都千代田区(常盤橋周辺)	2 回
■新技術・新製品開発支援コーディネーター配置事業	
産学官連携コーディネーターを配置し、新製品・新技術開発を進める事業者の情報収集や提供等を行い、大学等の研究機関との連携を推進し、産業の育成・強化に努めた。また、新型コロナウイルス感染症の感染拡大防止の観点から、オンラインによるセミナーを実施した。	
・産学官連携推進員配置事業委託料	2,648,580 円
企業訪問件数	54 件
オンラインセミナー開催	2 回
■緊急経済対策事業	80,459,354 円
新型コロナウイルス感染症の影響に伴う支援事業	
・地元のお店応援プロジェクト「第3弾おぢやプレミアム商品券」発行業務	43,160,862 円
市内の小売業、サービス業、飲食業、タクシー業、旅行業、宿泊業、娯楽業の経営に深刻な影響が出ていることから、厳しい状況にある業界の店舗を応援するため、プレミアム商品券を発行し、支援した。	
参加店舗数	280 店
販売セット数	26,000 セット
換金率	99.7 %
利用期間	令和3年7月1日～令和3年10月31日
・「第2弾おぢや宴会・会席事業者応援キャンペーン」運営業務	19,098,492 円
飲食業界でも特に厳しい状況にある事前予約での宴会・会席を生業としている事業者を応援するためのキャンペーンを実施し、支援した。	
参加店舗数	17 店
宴会・会席件数	655 件
宴会・会席利用人数	6,940 人
テイクアウト件数	242 件
利用期間	令和3年10月15日～令和4年3月21日
・「おぢや食べ得チケット」発行業務	18,200,000 円
引き続き厳しい状況にある飲食店を応援するため、プレミアムチケットを発行し、支援した。また、市内酒蔵を応援するため、チケット購入者に抽選でお酒をプレゼントし、支援した。	
参加店舗数	98 店
販売セット数	7,291 セット
換金率	96.7 %
利用期間	令和3年12月10日～令和4年4月10日 (R4年度へ繰越)

【一般】7款 商工費

款項目	主要な施策の成果等	
■小千谷産学交流研究会（9月8日）	参加者 43人	
新型コロナウイルス感染症の感染拡大防止の観点から、オンラインにて開催した。		
■東京五輪・パラリンピック小千谷産品PR事業		
「小千谷縮東京オリンピック・パラリンピック戦略会議」を中心として、2020東京オリンピック・パラリンピックでの小千谷縮の活用活動を進め、集大成として、オリンピックカラーをモチーフにしたオリジナルの小千谷縮の半纏を制作し、小千谷産品のPRに繋がった。		
・東京五輪・パラリンピック地域活性化推進首長連合負担金		100,000円
■各種補助金		
・商工会議所補助金	1件	2,000,000円
・中小企業相談所補助金	1件	240,000円
・商工業振興補助金	7件	2,080,000円
・中小企業研修補助金	19件	275,000円
中小企業における従業員研修を支援することで、企業の経営及び技術に関する管理水準の向上が図られた。		
・ものづくり研究・開発支援事業補助金	2件	1,462,000円
学術機関と連携し新たな技術研究に取り組む市内企業を支援し、地場産業の活性化を図った。		
・商店街等活性化支援事業補助金	5件	287,000円
商店街等の賑わい創出と活性化を支援した。		
・国内・海外販路開拓支援事業補助金	9件	1,501,000円
国内外での展示会や見本市への出展に要する経費の一部を補助し、事業者の販路開拓や販売促進を支援した。		
・ものづくり未来創造チャレンジ事業補助金	2件	7,054,000円
経済産業省の支援事業（サポイン事業）に市内企業2社が採択され、ものづくりの技術向上に繋がった。		
・創業支援事業補助金	4件	2,580,000円
市内において創業する事業者4件を支援し、雇用の創出及び地域における活性化が図られた。		
・小千谷産品開発支援事業補助金	5件	1,374,000円
おぢや産品のブラッシュアップ及び新商品の開発に取り組む事業者を支援し、品質向上と販売額向上を図った。		
・電子商取引支援事業補助金	6件	495,000円
電子商取引機能の導入に取り組む事業者を支援し、販路開拓や競争力強化に繋がっている。		
・緊急経済対策事業補助金		31,374,000円
新型コロナウイルス感染症の影響に伴う支援事業		
(ア) 中小企業等経営維持支援事業補助金	2件	200,000円
中小企業者が国や県が実施する支援事業の申請を行う際に、外部支援機関へ相談や書類作成などを委託した経費の一部を補助した。		
(イ) テイクアウト・デリバリー情報発信サイト運営事業補助金		331,000円
小千谷飲食連合会で実施するテイクアウトやデリバリー情報のサイト運営やチラシ発行の費用の一部を補助した。		
(ウ) 飲食店等事業継続支援金	190件	24,500,000円
外出機会の減少により売上に大きな影響を受けた飲食店等の事業者に対し、支援金を支給した。		

【一般】7款 商工費

款項目	主要な施策の成果等																									
(エ) 夜間公共交通維持支援事業補助金	2 件	2,200,000 円																								
緊急時に対応できるよう夜間の運行体制を維持している市内タクシー事業者に対し支援することで、市民の安心安全と公共交通の運行維持を図った。																										
(オ) 宿泊事業者向け集客支援事業補助金	29 件	4,143,000 円																								
宿泊事業者で実施する宿泊特典（宿泊者1名あたり宿泊1回につき市内酒蔵の銘酒をプレゼント）の費用を補助した。																										
○商工業融資事業【商工振興課】																										
■信用保証料補給件数・金額	37 件	14,739,362 円																								
（	市制度融資分	4 件 2,795,926 円																								
	県制度融資分	33 件 11,943,436 円																								
※繰上げ完済返戻分		2,719,865 円																								
※相殺後支払額		12,019,497 円																								
■市制度融資貸付残件数・預託額																										
<table border="1"> <thead> <tr> <th>資金名称</th> <th>年度末貸付残件数</th> <th>預託額</th> </tr> </thead> <tbody> <tr> <td>地方産業育成資金</td> <td>－ 件</td> <td>12,000,000 円</td> </tr> <tr> <td>中小企業振興資金</td> <td>17 件</td> <td>33,300,000 円</td> </tr> <tr> <td>中小企業振興高度化資金</td> <td>－ 件</td> <td>1,900,000 円</td> </tr> <tr> <td>中小企業経営安定資金</td> <td>28 件</td> <td>30,600,000 円</td> </tr> <tr> <td>中小企業特別借換資金</td> <td>2 件</td> <td>2,900,000 円</td> </tr> <tr> <td>中小企業ものづくり研究開発資金</td> <td>－ 件</td> <td>－ 円</td> </tr> <tr> <td>計</td> <td>47 件</td> <td>80,700,000 円</td> </tr> </tbody> </table>			資金名称	年度末貸付残件数	預託額	地方産業育成資金	－ 件	12,000,000 円	中小企業振興資金	17 件	33,300,000 円	中小企業振興高度化資金	－ 件	1,900,000 円	中小企業経営安定資金	28 件	30,600,000 円	中小企業特別借換資金	2 件	2,900,000 円	中小企業ものづくり研究開発資金	－ 件	－ 円	計	47 件	80,700,000 円
資金名称	年度末貸付残件数	預託額																								
地方産業育成資金	－ 件	12,000,000 円																								
中小企業振興資金	17 件	33,300,000 円																								
中小企業振興高度化資金	－ 件	1,900,000 円																								
中小企業経営安定資金	28 件	30,600,000 円																								
中小企業特別借換資金	2 件	2,900,000 円																								
中小企業ものづくり研究開発資金	－ 件	－ 円																								
計	47 件	80,700,000 円																								
○新型コロナウイルス感染症拡大防止協力金給付事業【商工振興課】																										
■協力金受付審査等業務		4,627,418 円																								
新潟県からの営業時間短縮の要請に基づき、飲食店等の協力状況を確認し、新型コロナウイルス感染症拡大防止協力金の受付審査を実施した。																										
・時短要請協力状況調査業務委託料		2,228,100 円																								
・感染症拡大防止協力金等受付審査業務委託料		2,399,318 円																								
■感染拡大防止協力金		269,340,000 円																								
新潟県からの営業時間短縮の要請に基づき、営業時間の短縮に協力した飲食店等へ新型コロナウイルス感染症拡大防止協力金を支給した。																										
・協力期間（令和3年8月24日～令和3年9月 6日）	147 件	60,872,000 円																								
・協力期間（令和3年9月 7日～令和3年9月16日）	147 件	43,170,000 円																								
・協力期間（令和4年1月21日～令和4年2月13日）	116 件	93,793,000 円																								
・協力期間（令和4年2月14日～令和4年3月 6日）	104 件	71,505,000 円																								

【一般】7款 商工費

款項目 主要な施策の成果等

3 観光費

○観光推進事業【観光交流課】

■観光行事及び祭礼の実施状況

行事名	期間または実施日	実施内容
船岡公園桜まつり	4月9日～5月5日	感染症拡大防止のため中止 ※ボンボリ点灯・ライトアップのみ実施
二荒さまのお祭り	7月16日～18日	神社祭事のみ実施 ※本町、境内でのおまつり広場行事中止
おぢやまつり	8月20日～22日	感染症拡大防止のため中止
片貝まつり	9月9日～10日	感染症拡大防止のため中止
おぢや風船一揆	2月19日～20日	感染症拡大防止のため行事内容を変更して縮小開催 ※19日のグローバルーン花火のみ無観客オンラインライブ配信により実施、20日イベント中止
牛の角突き	5月3日、6月6日、 7月4日 8月14日【中止】 9月5日【中止】 10月3日、11月7日	5月から11月まで月1回開催のうち、8月及び9月場所は感染拡大防止のため中止、計5回開催 各種補助金交付（運営、闘牛購入、飼育費）
全国闘牛サミット inおぢや大会	9月5日	令和2年度小千谷大会中止により令和3年度も小千谷開催 ・幹事会（8月26日：オンライン開催） ・総会（9月5日：オンライン開催） ・記念闘牛大会（9月5日：感染症拡大防止のため中止）

■観光客数

区分	入込数
総合産業会館サンプラザ	48,623人
錦鯉の里	22,396人
地域間交流センターちぢみの里	54,928人
自然景観（船岡山・山本山など）	100,650人
歴史・文化（慈眼寺・木喰観音堂ほか）	14,223人
総合体育館	144,797人
市民学習センター	22,693人
市民の家・小千谷信濃川水力発電館	27,352人
おぢやクラインガルテンふれあいの里	6,532人
おぢやまつり【中止】	0人
片貝まつり【中止】	0人
おぢや風船一揆【花火のみ無観客ライブ配信】	0人
牛の角突き	3,300人
その他	35,089人
計	480,583人

【一般】7款 商工費

款項目		主要な施策の成果等	
■観光宣伝（観光行事及び祭礼除く）			
宣伝事業名	期間または実施日	宣伝方法	
総合観光案内	4月～3月	小千谷市・小千谷観光協会・新潟県観光協会、各種観光パンフレット	
観光情報発信	4月～3月	メディアによる県内・外への広域的な情報発信 ホームページ、SNS、情報誌、新聞等への情報掲載、ラジオ放送	
観光PR・ キャンペーン	4月～3月	実施場所：新潟空港ターミナルビル内 大型スクリーンPR映像放映 観光PRコーナー設置 (錦鯉水槽、錦鯉パネル、牛の角突きパネル、デジタルサイネージPR動画放映)	
	11月26日	実施場所：東京駅前常盤橋「錦鯉鑑賞池」御披露目会 観光PR、錦鯉キャップ、錦鯉フォトパネル VR体験、よし太くんVRゴーグル配布	
	3月19日～20日	実施場所：東京駅前常盤橋「桜まつり」 自治体合同イベント 観光PR、錦鯉キャップ、錦鯉フォトパネル VR体験、よし太くんVRゴーグル配布	
観光商談会	6月9日（水）	実施場所：ホテルメルパルク長野 新潟県観光商談会in長野 商談件数：6社	
	7月8日（木）	実施場所：郡山ビューホテル 新潟県観光商談会in福島 商談件数：7社	
	9月28日（火）	実施場所：オンライン（市役所分庁舎から参加） 2021秋の観光商談会 商談件数：9社	
	12月8日（水）	実施場所：富山自遊館1階ホール 新潟県観光商談会in富山 商談件数：6社	
	1月17日（月）	実施場所：ホテルラシーネ新前橋 新潟県観光商談会in群馬 商談件数：8社	
	3月7日（月）	実施場所：オンライン（楽集館から参加） 2021春のweb観光商談会 商談件数：7社	
観光PRグッズ 等制作		・小千谷市観光ガイドブック増刷 ・映画「峠」ロケ地マップ作成 〃 紹介看板制作	10,000部 5,000部 2基
宣伝用 ポスター作成等	船岡公園桜まつり	感染症拡大防止のため中止	
	おぢやまつり	感染症拡大防止のため中止	
	おぢや風船一揆	プログラム 13,500部（全戸配布） ※感染症拡大により縮小開催（グローバルーン花火のみ）	

【一般】7款 商工費

款項目	主要な施策の成果等
<p>■地域観光資源体験実証業務</p>	14,778,500 円
<p>生活文化や伝統、特産品などの地域資源を活用した新たな観光ルートや体験型ツーリズムなどの造成、また変化している観光ニーズを見据え、Withコロナ、Afterコロナの時代に即した観光商品の造成に取り組んだ。【観光庁補助事業採択】</p>	
(1)受託事業者 株式会社JTB長岡支店	
(2)事業者ミーティング 4回	
(3)実証モニターツアー 3回	
<ul style="list-style-type: none"> ・11月6日～7日 モニター6名（専門家視察） 	
<ul style="list-style-type: none"> ・12月16日～17日 モニター5名（2組） 	
<ul style="list-style-type: none"> ・1月9日～10日 モニター4名（2組） 	
(4)観光モデルコース設定 4コース	
<p>■観光マーケティング・着地型観光商品開発業務【常盤橋プロジェクト】</p>	4,840,000 円
<p>東京駅常盤橋に設置した「錦鯉鑑賞池」とその周辺PRゾーンを活用し、当市の魅力を発信し新たな誘客の機会創出を図る地域ブランディングや新型コロナウイルス感染症収束後の観光需要回復を見据え、首都圏の方をメインターゲットとした観光商品の開発を行う。</p>	
(1)受託事業者 近畿日本ツーリスト株式会社	
(2)実証モニターツアー 3回	
<ul style="list-style-type: none"> ・10月16日～17日 モニター10名 	
<ul style="list-style-type: none"> ・10月17日（日帰り）モニター7名 	
<ul style="list-style-type: none"> ・2月12日（オンライン）視聴数延べ100名 	
(3)観光モデルコース設定 1コース	
<p>■誘客プロモーション映像制作業務【常盤橋プロジェクト】</p>	7,999,200 円
<p>当市の「特産品、伝統文化・産業、四季景観、食文化」等の地域の魅力を活用し、地域ブランディングや新型コロナウイルス感染症収束後を見据えた国内外からの観光をはじめとする多様な誘客につなげるため、高品質な映像表現を用いて情報発信する映像や体験コンテンツを制作する。</p>	
(1)受託事業者 株式会社新潟日報事業社	
(2)制作内容	
<ul style="list-style-type: none"> ・プロモーション動画 4本 	
<ul style="list-style-type: none"> ・VR動画 3本 	
<ul style="list-style-type: none"> ・ダイジェスト動画 3本 	
(3) 広告配信	
<ul style="list-style-type: none"> ・Twitterキャンペーン 1回（2月実施） 	
<ul style="list-style-type: none"> ・YouTube広告 15日間（3月実施） 	

【一般】7款 商工費

款項目 主要な施策の成果等

■観光地整備業務委託

施設名等	委託料
船岡公園整備業務委託	1,980,000 円
船岡公園清掃管理業務委託	2,624,571 円
山本山自然歩道整備管理委託	164,000 円
山本山入口整備管理委託	61,000 円
山本山観光道路沿線整備管理委託	189,000 円
朝日山遊歩道整備管理委託	180,500 円
朝日山整備管理委託	530,000 円
金倉山整備管理委託	154,500 円
片貝遊歩道整備管理委託	85,000 円
蕨生山・山寺山（蕨生）整備管理委託	344,000 円
蕨生山・山寺山（山寺）整備管理委託	117,000 円
西山遊歩道（時水）整備管理委託	220,000 円
西山遊歩道（両新田）整備管理委託	241,000 円
郡殿の池周辺整備管理委託	208,500 円
その他施設維持管理業務委託	2,526,269 円
計	9,625,340 円

○地域間交流センター経費【観光交流課】

新型コロナウイルス感染症の影響により減少した来館者数を回復するため、特別優待券を配布する誘客キャンペーンや経年劣化が著しい設備の交換や修繕の実施、また施設管理運営委託料により施設運営の底上げに繋がる取り組みを実施した。

(1) 指定管理者及び委託料

新潟新光株式会社 16,480,000 円

(2) 入館者総数 54,928 人

(3) 総売上金額 121,497,111 円

(4) 施設修繕工事

工事名	金額(円)	着手年月日	竣工年月日
GHP空調室外機（3号機）交換工事	3,960,000	R3.4.20	R3.6.30
露天屋根板金等修繕工事	832,304	R3.6.14	R3.9.16
給水ポンプユニット交換工事	6,655,000	R3.8.6	R3.10.29
GHP空調室外機（2、4号機）部品交換工事	539,000	R3.8.10	R3.8.31
サウナルーム吸排気取付工事	539,000	R3.10.4	R3.10.29
屋根不凍液補充及びシーケンサー交換工事	1,144,000	R3.12.28	R4.3.31
計	13,669,304		

(5) 誘客推進事業

3回目ワクチン接種券発送に合わせて、無料入館券を配布するキャンペーンを実施することで新型コロナウイルス拡大の影響により減少した地域間交流センターちぢみの里の利用者を回復させるとともに市民の健康増進を図ることを目的としたキャンペーンを実施。

委託期間 令和3年12月25日から令和4年3月31日まで

(令和4年度繰越：令和4年4月1日から令和4年6月15日まで)

利用者数 4,535 人 (令和3年度実績)

委託料 4,476,065 円 (令和3年度実績)

【一般】7款 商工費

款項目	主要な施策の成果等		
○総合産業会館サンプラザ経費【観光交流課】			
(1) 指定管理者及び委託料			
一般財団法人 小千谷市産業開発センター	23,547,769 円		
(2) 入館者総数	48,623 人		
(3) 利用料	6,409,669 円		
(4) 施設修繕工事			
	工 事 名	金額(円)	着手年月日
	3階大ホール等カーペット張替工事	1,799,600	R3. 4. 19
	誘導灯取替工事	781,000	R3. 4. 30
	受水槽定水位弁等取替工事	675,400	R3. 7. 28
	ガス配管修繕工事	803,000	R3. 12. 27
	計	4,059,000	
○錦鯉の里経費【観光交流課】			
(1) 指定管理者及び委託料			
一般財団法人 小千谷市産業開発センター	21,123,257 円		
(2) 入館者総数	22,396 人		
(3) 入館料	8,638,620 円		
(4) 施設修繕工事			
	工 事 名	金額(円)	着手年月日
	高圧ケーブル交換及び支線設置工事	660,000	R3. 5. 10
	計	660,000	
(5) 地中熱ヒートポンプ整備工事実施設計業務	4,400,000 円		
4 企業立地促進費			
○企業立地促進事業【商工振興課】			
■企業立地促進パンフレット作成等業務委託料	201,458 円		
・テレワークステーションおぢやの知名度向上、利用促進を目的にパンフレットを作成した。			
■管理業務委託料	144,698 円		
	業 務 名	金額 (円)	実施日
	西部工業団地草刈業務	69,849	R3. 7. 28
	鴻巣産業団地草刈業務	74,849	R3. 11. 17~11. 18
	計	144,698	
■施設調査業務委託料	6,468,000 円		
	業 務 名	金額 (円)	備考
	テレワークステーションおぢや施設整備支援調査業務	5,995,000	調査・分析・設計
	テレワークステーションおぢや整備工事(電気設備)設計業務	473,000	設計
	計	6,468,000	
■サテライトオフィス等誘致推進業務委託料	7,054,410 円		
・テレワークステーションおぢやへのサテライトオフィス誘致を推進するため、資料の作成、個別商談会への参加、視察の受入れ、通信設備の整備等を実施した。			
■第一工業団地看板設置工事	1,287,000 円		
・第一工業団地案内看板の老朽化が進んでいたことに加え、道路除雪の支障となっていたことから、看板の更新を行い、位置を変更した。			

【一般】7款 商工費

款項目 主要な施策の成果等

- テレワークステーションおぢや整備工事 29,089,500 円
 - ・ICTを活用した地域産業の高度化、新事業の創出及び起業者育成を支援し、地域経済の活性化を図るため、旧子育て支援センターわんパークを改修し、テレワークステーションおぢやとして整備した。

工 事 名	金額(円)	着手年月日	竣工年月日
テレワークステーションおぢや(建築)整備工事	13,509,100	R3.12.16	R4.3.25
テレワークステーションおぢや(電気設備)整備工事	15,214,100	R3.12.9	R4.3.25
テレワークステーションおぢや物置木製棚設置工事	256,300	R4.3.29	R4.3.29
テレワークステーションおぢや(警備機器)整備工事	110,000	R4.1.7	R4.3.22
計	29,089,500		

- テレワークステーションおぢや備品購入費 47件 3,422,575 円
- 企業立地促進事業補助金 1件 1,100,000 円
 - ・工業団地に進出した事業者に対し、市内在住者の雇用人数に応じた補助金を交付することにより、市内在住者の雇用を促進した。
- 進出支援事業助成金 1件 1,000,000 円
 - ・テレワークステーションおぢやへのサテライトオフィス進出が決まった企業に対し、助成金を交付した。
- 工業団地事業特別会計繰出金【商工振興課】
 - ・特記事項なし

5 工業用水道事業費

- 工業用水道事業会計退職給付費負担金【商工振興課】
 - 負担金 1件 724,000 円

【一般】8款 土木費

款項目	主 要 な 施 策 の 成 果 等																												
8 土木費																													
1 土木管理費																													
1 土木総務費	○土木総務経費【建設課】 ・特記事項なし																												
2 克雪対策費	○克雪対策事業【建設課】 ■雪みち計画推進協議会 1 回 ■利雪・遊雪・克雪フェア負担金 0 円 ※感染症拡大防止のため中止 ○克雪住宅普及事業【建設課】 ・克雪すまいづくり支援事業 25 件 7,811,000 円 融雪式屋根11件(新築3件、改良8件) 落雪式屋根11件(新築10件、改良1件) 耐雪式屋根3件(新築3件) ・克雪住宅建築資金融資預託金(過年度貸付分) 637,253 円 ○克雪管理センター経費【福祉課】 ■克雪管理センター管理運営委託料 (1)指定管理者及び委託料 社会福祉法人 小千谷市社会福祉協議会 2,044,000 円 (2)利用実績 ・克雪管理センター利用実績 利用延人数 3,297 人 利用料金 7,110 円																												
2 道路橋りょう費																													
1 道路橋りょう総務費	○道路橋りょう総務経費【建設課】 ■市道 (1)道路状況 令和4年3月31日現在 (単位: km)																												
	<table border="1"> <thead> <tr> <th>区 分</th> <th>総 延 長</th> <th>実 延 長</th> <th>改良済延長</th> <th>舗装済延長</th> </tr> </thead> <tbody> <tr> <td>1 級</td> <td>57.0</td> <td>56.4</td> <td>54.3</td> <td>53.6</td> </tr> <tr> <td>2 級</td> <td>50.2</td> <td>49.0</td> <td>42.5</td> <td>39.7</td> </tr> <tr> <td>その他</td> <td>383.0</td> <td>370.5</td> <td>252.1</td> <td>290.2</td> </tr> <tr> <td>計</td> <td>490.2</td> <td>475.9</td> <td>348.9</td> <td>383.5</td> </tr> </tbody> </table>				区 分	総 延 長	実 延 長	改良済延長	舗装済延長	1 級	57.0	56.4	54.3	53.6	2 級	50.2	49.0	42.5	39.7	その他	383.0	370.5	252.1	290.2	計	490.2	475.9	348.9	383.5
区 分	総 延 長	実 延 長	改良済延長	舗装済延長																									
1 級	57.0	56.4	54.3	53.6																									
2 級	50.2	49.0	42.5	39.7																									
その他	383.0	370.5	252.1	290.2																									
計	490.2	475.9	348.9	383.5																									
	(2)認定路線及び廃止路線																												
	<table border="1"> <thead> <tr> <th>区 分</th> <th>路 線 数 (本)</th> <th>延 長 (m)</th> </tr> </thead> <tbody> <tr> <td>市道認定路線</td> <td>1</td> <td>89.1</td> </tr> <tr> <td>市道廃止路線</td> <td>1</td> <td>62.3</td> </tr> </tbody> </table>				区 分	路 線 数 (本)	延 長 (m)	市道認定路線	1	89.1	市道廃止路線	1	62.3																
区 分	路 線 数 (本)	延 長 (m)																											
市道認定路線	1	89.1																											
市道廃止路線	1	62.3																											
	(3)道路占用関係 ・道路継続占用許可申請 156 件 ・道路法第32条許可申請 146 件 ・道路法第24条許可申請 14 件																												

【一般】8款 土木費

款項目	主要な施策の成果等					
(4) 法定外公共物使用関係						
・ 法定外公共物使用許可申請			26 件			
・ 法定外公共物土木工事許可申請			4 件			
・ 法定外公共物砂利等採取許可申請			1 件			
2 道路橋りょう維持費						
○道路橋りょう維持経費【建設課】						
	種 別	件数	工事費 (円)	件数	用地費 (円)	補償費 (円)
	道路舗装等補修工事	60	21,073,800	-	-	-
	側溝補修工事	21	10,527,000	-	-	-
	橋りょう補修工事	2	515,900	-	-	-
	安全施設補修工事	11	3,859,130	-	-	-
3 道路橋りょう新設改良費						
○道路橋りょう補助事業【建設課】						
法令点検を行い健全度評価することで、管理橋の長寿命化及び維持管理コストの縮減を図る。また、児童・生徒と車輛の接触事故が懸念される通学路について、歩行帯整備工事を行い、安全確保を図った。						
■橋りょう点検調査事業						
・ 橋りょう点検調査業務委託	1 件 (38橋)		7,834,200 円			
・ 橋りょう修繕実施設計業務委託	1 件		5,687,000 円			
■通学路等交通安全対策推進事業						
・ 歩行帯整備工事	1 件		10,135,400 円			
○道路橋りょう単独事業【建設課】						
生活道路の改良により車道幅員や歩行帯の確保、側溝改良による洪水の軽減、舗装修繕による走行性の向上を図った。						
	種 別	件数	工事費 (円)	件数	用地費 (円)	補償費 (円)
	道路改良工事	26	129,517,300	-	-	-
	道路舗装工事	40	102,504,600	5	1,263,367	4,192,247
○道路橋りょう補助事業 (繰越明許分)【建設課】						
	種 別	件数	工事費 (円)	件数	用地費 (円)	補償費 (円)
	道路改良工事	1	24,245,300	-	-	-

【一般】8款 土木費

款項目 主要な施策の成果等

4 除雪対策費

○除雪対策経費【建設課】

冬期間の市民の交通確保に寄与した。

■道路除雪

区 分		道 路 延 長 (m)			
		国 道	県 道	市 道	計
機械除雪 (市道のみ)	1種	-	-	53,941	53,941
	1種並	-	-	42,942	42,942
	2種	-	-	45,636	45,636
	2種試行	-	-	0	0
	計	-	-	142,519	142,519
流 雪 溝	揚水	4,967	3,418	37,297	45,682
	導水	-	3,507	12,027	15,534
	自然水	-	499	6,767	7,266
	計	4,967	7,424	56,091	68,482
消雪パイプ (外にサニーホース)		11,382	23,689	116,287	151,358
		-	-	(343)	(343)
圧雪路線		-	-	0	0
計		16,349	31,113	314,897	362,359
		-	-	(343)	(343)

■歩道除雪

区 分	道 路 延 長 (m)			
	国 道	県 道	市 道	計
機械除雪	24,400	11,900	13,800	50,100
融雪施設	2,300	-	300	2,600
アーケード等	2,200	800	200	3,200
計	28,900	12,700	14,300	55,900

■除雪機械等

機 種		保有台数	機 種		保有台数
ブルドーザ(No.17.24)	(D3C)	2	ロータリ除雪車(No.27)	(HTR-82)	1
除雪ドーザ(No.2)	(926E)	1	〃	(No.26) (HTR-83)	1
〃	(No.4) (WA200)	1	〃	(No.28) (HTR-88)	1
小型圧雪車	(MJ-45)	1	〃	(No.21) (936E)	1
凍結防止剤散布車(No.29)	(NS25D)	1	〃	(No.22) (NR-280)	1
ロータリ除雪車(No.14)	(HTR-308A)	1	〃	(No.30) (NR-82)	1
〃	(No.6) (HTR-265)	1	〃	(No.10.11.12) (NR-282)	3
〃	(No.13) (HTR-306)	1	計		18

■除雪業務委託料 8 共同体 465,165,328 円

■冬期集落保安要員 1 地区2人 1,394,800 円

【一般】8款 土木費

款項目	主要な施策の成果等																										
○融雪施設整備助成事業【建設課】 町内・組合等管理の融雪井戸の掘替え等や電気料に対する補助を行い、冬期間の市民の交通確保に寄与した。																											
■融雪施設整備補助金	40,611,000 円																										
・ポンプ取替え工事	5 件	6,053,000 円																									
・井戸掘替え工事	3 件	7,635,000 円																									
・降雪感知器取替え工事	3 件	427,000 円																									
・さく井工事	0 件	0 円																									
・井戸洗浄工事	3 件	582,000 円																									
・消雪パイプ電気料	333 件	25,914,000 円																									
○融雪施設補助事業【建設課】 国の交付金を活用し、老朽化した消雪パイプのリフレッシュ（布設替え）事業を推進し、冬期間の市民の交通確保に寄与した。																											
■消雪施設整備工事	59,500,000 円																										
・消雪パイプ布設替工事	3 件	59,500,000 円																									
○融雪施設単独事業【建設課】																											
■高齢者対応型投雪口整備事業 対象世帯前の投雪口を軽量観音開きグレーチングに交換することで、高齢者の除雪作業の負担軽減につながった。																											
<table border="1"> <thead> <tr> <th>種 別</th> <th>調査件数</th> <th>設置件数</th> <th colspan="4">委託料（円）</th> </tr> </thead> <tbody> <tr> <td>高齢者対応型投雪口設置委託料</td> <td>14</td> <td>10</td> <td colspan="4">632,500</td> </tr> </tbody> </table>							種 別	調査件数	設置件数	委託料（円）				高齢者対応型投雪口設置委託料	14	10	632,500										
種 別	調査件数	設置件数	委託料（円）																								
高齢者対応型投雪口設置委託料	14	10	632,500																								
■新設改良工事 町内・組合等でのさく井を受けて、消雪パイプを新規布設するなど冬期間の市民の交通確保に寄与した。																											
<table border="1"> <thead> <tr> <th>種 別</th> <th>件数</th> <th>工事費（円）</th> <th>件数</th> <th>用地費（円）</th> <th>件数</th> <th>補償費（円）</th> </tr> </thead> <tbody> <tr> <td>消雪施設整備工事</td> <td>14</td> <td>10,344,200</td> <td>-</td> <td>-</td> <td>-</td> <td>-</td> </tr> <tr> <td>流雪溝整備工事</td> <td>1</td> <td>577,500</td> <td>-</td> <td>-</td> <td>-</td> <td>-</td> </tr> </tbody> </table>							種 別	件数	工事費（円）	件数	用地費（円）	件数	補償費（円）	消雪施設整備工事	14	10,344,200	-	-	-	-	流雪溝整備工事	1	577,500	-	-	-	-
種 別	件数	工事費（円）	件数	用地費（円）	件数	補償費（円）																					
消雪施設整備工事	14	10,344,200	-	-	-	-																					
流雪溝整備工事	1	577,500	-	-	-	-																					
■茶郷川第一放水路水槽部現況調査業務																											
・測量業務委託料	1 件	1,980,000 円																									
○車両センター経費【建設課】																											
・特記事項なし																											
○未認定道路除雪事業【建設課】																											
■未認定道路除雪事業補助金	928,000 円																										
・融雪施設	21 件	550,000 円																									
・機械除雪	2 件	378,000 円																									
○融雪施設補助事業（繰越明許分）【建設課】																											
■消雪施設整備工事	0 円																										
・消雪パイプ布設替工事	0 件	0 円																									

【一般】8款 土木費

款項目	主要な施策の成果等																																																				
3 河川費																																																					
1 河川総務費																																																					
○河川総務経費【建設課】																																																					
■河川草刈業務					7,172,460 円																																																
・一級河川除草																																																					
<table border="1"> <thead> <tr> <th>河川名</th> <th>委託費(円)</th> <th>河川名</th> <th>委託費(円)</th> <th>河川名</th> <th>委託費(円)</th> </tr> </thead> <tbody> <tr> <td>茶郷川</td> <td>1,119,500</td> <td>関の入川</td> <td>48,000</td> <td>大日川</td> <td>80,000</td> </tr> <tr> <td>野辺川</td> <td>144,000</td> <td>源二郎川</td> <td>176,000</td> <td>悪沢川</td> <td>232,000</td> </tr> <tr> <td>酒座川</td> <td>279,384</td> <td>表沢川</td> <td>142,564</td> <td>天田川</td> <td>685,300</td> </tr> <tr> <td>須川</td> <td>896,000</td> <td>湯殿川</td> <td>168,000</td> <td>主馬殿川</td> <td>56,000</td> </tr> <tr> <td>二宮川</td> <td>764,100</td> <td>焼田川</td> <td>400,000</td> <td>米沢川</td> <td>165,000</td> </tr> <tr> <td>城之入川</td> <td>120,000</td> <td>真人沢川</td> <td>128,000</td> <td></td> <td></td> </tr> <tr> <td></td> <td></td> <td></td> <td></td> <td></td> <td></td> </tr> </tbody> </table>						河川名	委託費(円)	河川名	委託費(円)	河川名	委託費(円)	茶郷川	1,119,500	関の入川	48,000	大日川	80,000	野辺川	144,000	源二郎川	176,000	悪沢川	232,000	酒座川	279,384	表沢川	142,564	天田川	685,300	須川	896,000	湯殿川	168,000	主馬殿川	56,000	二宮川	764,100	焼田川	400,000	米沢川	165,000	城之入川	120,000	真人沢川	128,000								
河川名	委託費(円)	河川名	委託費(円)	河川名	委託費(円)																																																
茶郷川	1,119,500	関の入川	48,000	大日川	80,000																																																
野辺川	144,000	源二郎川	176,000	悪沢川	232,000																																																
酒座川	279,384	表沢川	142,564	天田川	685,300																																																
須川	896,000	湯殿川	168,000	主馬殿川	56,000																																																
二宮川	764,100	焼田川	400,000	米沢川	165,000																																																
城之入川	120,000	真人沢川	128,000																																																		
					17か所計 5,603,848円																																																
<ul style="list-style-type: none"> ・準用河川除草（番神川・花立川） 101,846円 ・旧表沢川水路除草 69,846円 ・信濃川右岸堤防除草 1,396,920円 																																																					
○河川整備事業【建設課】																																																					
河川の法線変更や緩やかな流れを確保する改修工事により、洪水時の河川氾濫の軽減を図った。																																																					
■河川改修工事																																																					
・河川改修工事 6 件					9,912,100 円																																																
○県営急傾斜地崩壊防止対策事業負担金【建設課】																																																					
■急傾斜地崩壊防止対策事業負担金					5,000,000 円																																																
<table border="1"> <thead> <tr> <th>箇所</th> <th>県事業費(円)</th> <th>市負担金(円)</th> <th>事業内容</th> </tr> </thead> <tbody> <tr> <td>千谷川地内</td> <td>50,000,000</td> <td>5,000,000</td> <td>法面对策工ほか</td> </tr> </tbody> </table>						箇所	県事業費(円)	市負担金(円)	事業内容	千谷川地内	50,000,000	5,000,000	法面对策工ほか																																								
箇所	県事業費(円)	市負担金(円)	事業内容																																																		
千谷川地内	50,000,000	5,000,000	法面对策工ほか																																																		
4 都市計画費																																																					
1 都市計画総務費																																																					
○都市整備経費【建設課】																																																					
■都市計画マスタープラン推進																																																					
・都市計画審議会 ※感染拡大防止のため中止（書面報告）																																																					
■茶郷川治水協議会負担金					800,000 円																																																
・構成団体：																																																					
土川町内会、上ノ山町内会、本町町内会、平成町内会、千谷川町内会、城内町内会、千谷町内会、島田管理委員会、小千谷土地改良区、小千谷西南土地改良区、千谷島治水協議会、小千谷市																																																					
・会報発行 2 回																																																					
・勉強会、視察研修 2 回																																																					
・その他活動（環境美化活動、新潟県へ要望書提出）																																																					
■開発行為許可申請等																																																					
・開発事業計画事前協議（市開発行為指導要綱）					3 件 計 10,763.12 m ²																																																
・開発行為許可申請（都市計画法第29条）					申請 2 件 計 15,803.27 m ²																																																

【一般】8款 土木費

款項目	主要な施策の成果等	
○宅地開発支援事業【建設課】		
・民間事業者による宅地整備に対する補助を行った。		
	1 件	280,000 円
・申請件数 2件 ・交付決定件数 2件 ・交付決定額 20,280,000円		
・分譲区画数25区画（内20区画は現在工事中）		
○病院跡地活用事業【建設課】		
・市民、専門性を持つ民間（設計、市民協働）、行政の＜共創＞による施設づくりを進めた。		
・＜共創＞の場として「小千谷リビングラボat!おぢや」を開催し、施設設計への反映を行った。		
■小千谷リビングラボ「at!おぢや」	6 回(うち対面開催：5回、オンライン開催：1回)	
	対面開催 延べ 381 人	
■図書館等複合施設設計業務委託料		130,000,000 円
■再生可能エネルギー導入可能性調査業務委託料		9,900,000 円
■開業準備業務委託料		12,342,000 円
○病院跡地活用事業（繰越明許分）【建設課】		
■官民連携支援業務委託料		8,538,750 円
■地質調査業務委託料		1,303,500 円
2 公園管理費		
○公園管理経費【建設課】		
■管理業務等委託料		5,172,099 円
・施設保守点検等		46,943 円
・公園管理 11 か所		2,741,000 円
・除草業務 3 か所		128,056 円
・樹木管理 892,100 円		
ア 城内ポケットパーク 347,600 円		
イ 千谷工業団地公園 544,500 円		
・調整池清掃 3 か所 1,281,500 円		
・病虫害防除 1 か所 22,000 円		
・除雪業務 1 か所 60,500 円		
3 街路事業費		
○街路整備事業【建設課】		
東栄元中子線（H25～） 進捗率100%（事業費ベース）		
旭町東栄線（H25～） 進捗率100%（事業費ベース・第1工区）		
進捗率11%（事業費ベース・第2工区）		
■設計業務等委託料 20,344,500 円		
・旭町東栄線 3 件 20,344,500 円		
■道路改良工事 17,157,600 円		
・東栄元中子線 2 件 17,157,600 円		

【一般】8款 土木費

款項目	主要な施策の成果等																	
○街路整備事業（繰越明許分）【建設課】																		
■道路改良工事		76,926,000 円																
・東栄元中子線	3 件	76,926,000 円																
■物件補償料		2,163,400 円																
・東栄元中子線	1 件	2,163,400 円																
5 下水道費																		
1 下水道事業費																		
○公共下水道事業負担金【建設課】																		
・小千谷市下水道事業会計への負担金		556,043,000 円																
6 住宅費																		
1 住宅総務費																		
○住宅総務経費【建設課】																		
■一般木造住宅耐震診断補助金	1 件	70,000 円																
■一般木造住宅耐震化事業補助金	1 件	135,000 円																
■住宅エコリフォーム補助金	195 件	19,097,000 円																
(うちエコリフォーム補助金185件、屋根除雪安全対策補助金10件)																		
■定住促進マイホーム取得補助金	80 件	39,050,000 円																
新築66件(うち市内業者利用24件、転入者15件、子育て世代62件)																		
建売3件(うち市内業者利用1件、転入者2件、子育て世代1件)																		
中古11件(うち転入者2件、子育て世代10件)																		
の合計80件を補助。※複数の対象要件に該当する場合あり																		
○住宅建築資金融資事業【建設課】																		
■住宅建築資金融資預託金(過年度貸付分)		1,153,371 円																
2 公営住宅管理費																		
○公営住宅管理経費【建設課】																		
■公営住宅管理戸数																		
<table border="1"> <thead> <tr> <th colspan="2">住 宅 別</th> <th>戸 数</th> </tr> </thead> <tbody> <tr> <td colspan="2">県営住宅</td> <td>122</td> </tr> <tr> <td rowspan="3">市営住宅</td> <td>公営住宅</td> <td>329</td> </tr> <tr> <td>単独住宅</td> <td>40</td> </tr> <tr> <td>特定公共賃貸住宅</td> <td>6</td> </tr> <tr> <td colspan="2">計</td> <td>497</td> </tr> </tbody> </table>			住 宅 別		戸 数	県営住宅		122	市営住宅	公営住宅	329	単独住宅	40	特定公共賃貸住宅	6	計		497
住 宅 別		戸 数																
県営住宅		122																
市営住宅	公営住宅	329																
	単独住宅	40																
	特定公共賃貸住宅	6																
計		497																
○公営住宅施設整備事業【建設課】																		
片貝町団地住宅加圧給水ポンプユニット更新工事(2,618,000円)																		
栄町団地住宅風呂設備設置工事(18,576,800円)																		
片貝町団地住宅風呂設備設置工事(8,272,000円)																		
宮之下団地住宅風呂設備設置工事(19,089,400円)																		
上ノ山団地住宅風呂設備設置工事(5,921,300円)																		
南原団地住宅風呂設備設置工事(4,552,900円)																		
元中子住宅駐車場改修工事(6,688,000円)																		
・施設整備工事(片貝町団地住宅ほか)		65,718,400 円																

【一般】8款 土木費

款項目	主要な施策の成果等
-----	-----------

7 国土調査費

○国土調査事業【建設課】

第31-2計画区 (0.12Km²) の地籍調査を実施した。
 今後の土地の利活用時における土地の調査 (境界、所有者など) の省力化・効率化が図られる。

■調査区：第31-2計画区 (土川、平成の各一部 0.12Km²)

・現地調査、測量、地籍図の作成ほか (E、F I、F II 工程)

調査面積 (Km ²)	作業工程別面積	換算面積 (実施工程を考慮した進捗面積)	0.09
		C工程：地籍図根三角測量	0.00
		D工程：地籍図根多角測量	0.00
		E工程：一筆地調査	0.12
		F I 工程：細部図根測量	0.12
		F II 工程：一筆地測量、地籍図原図の作成	0.12
		G工程：地積測定	0.00
		H工程：地籍図及び地籍簿の作成等	0.00
システム化 (Km ²)		0.00	
事業費 (千円)		17,371	
補助金 (千円)		9,060	
市費 (千円)		8,311	

○国土調査事業 (繰越明許分)【建設課】

第31-1計画区、32計画区 (計0.26Km²) の地籍調査を実施した。
 今後の土地の利活用時における土地の調査 (境界、所有者など) の省力化・効率化が図られる。

■調査区：第31-1計画区 (土川、上ノ山、本町、平成、稲荷町、船岡の各一部 0.16Km²)

・地籍図・地籍簿の作成、閲覧ほか (H工程)

■調査区：第32計画区 (本町、城内、元町の各一部 0.10Km²)

・調査図素図の作成ほか (E工程)

調査面積 (Km ²)	作業工程別面積	換算面積 (実施工程を考慮した進捗面積)	0.02
		C工程：地籍図根三角測量	0.00
		D工程：地籍図根多角測量	0.00
		E工程：一筆地調査	0.10
		F I 工程：細部図根測量	0.00
		F II 工程：一筆地測量、地籍図原図の作成	0.00
		G工程：地積測定	0.00
		H工程：地籍図及び地籍簿の作成等	0.16
システム化 (Km ²)		0.16	
事業費 (千円)		7,965	
補助金 (千円)		5,895	
市費 (千円)		2,070	

事業全体進捗率 26.69%

【一般】9款 消防費

款項目	主要な施策の成果等
-----	-----------

9 消防費

1 消防費

1 常備消防費

○本部・署経費【消防本部・消防署】

○出張所経費【消防本部・消防署】

■階級別消防職員数（令和3年4月1日現在）

区分	消防司令長	消防司令	消防司令補	消防士長	消防副士長	消防士	合計
消防本部	1	7	21	6	4	12	51
消防署							
川口出張所		2	3	1	1	4	11
合計	1	9	24	7	5	16	62

■消防車両の現有状況（令和3年4月1日現在）

区分	ポンプ車 水槽車	化学車	はしご車	救助工作車	高 救	規 急	格 車	その他車両	合計
消防本部	3	1	1	1			2	5	13
消防署									
川口出張所	1	-	-	-			1	1	3
合計	4	1	1	1			3	6	16

■消防職員、消防ポンプ自動車受持人口世帯及び面積（令和3年4月1日現在）

消防職員 (実数)	消防職員1人当たり		
	人口	世帯	面積
62人	621人	228世帯	3.3Km ²

消防ポンプ 自動車	消防ポンプ自動車1台当たり		
	人口	世帯	面積
5台	7,695人	2,826世帯	41.0Km ²

■消防力の状況（令和3年4月1日現在）

区分	階級	署・所数	車両台数	職員数
基準		2	16	93
現有		2	16	62

■通信指令施設（令和3年4月1日現在）

装置の名称	装置の機能	実装回線数
指令台 (消防緊急通信指令システム)	119番受付回線	8
	指令回線	2
	局線回線	1
	専用回線	4
	内線回線	2
	自動順次指令装置	5
自動案内装置	災害情報テレフォンガイド (Tel 83-3030)	5
情報収集装置	主録音装置/1台	
非常用指令装置	指令電話装置の機能障害時に、119番回線の受信及び指令機能を代替する装置	

【一般】9款 消防費

款項目 主要な施策の成果等

■消防救急デジタル無線設備(令和3年4月1日現在)

区分	配置場所等	出力(W)	個数	備考
基地局	消防本部・消防署	10	1	活動波1(市波) 活動波2(団波) 活動波3(救急波) 主運用波 統制波1 統制波2 統制波3
	山本山	1	1	
固定局	消防本部・消防署	10	1	
	山本山	1	1	
固定移動局	川口出張所	10	1	
簡易基地局	現場指揮本部	10	2	
	消防団指揮本部	10	1	
車載無線機	消防署配備車両	10	15	
	消防団配備車両	10	43	
携帯無線機	消防署車両、分隊長等	5	30	
	消防団車両、本団員等	5	15	

■消防救急アナログ無線設備(令和3年4月1日現在)

区分	配置場所等	出力(W)	個数	備考
基地局	消防本部・消防署	10	1	防災相互波
	携帯無線機	5	3	

■119番受信回数(令和3年1月1日～令和3年12月31日)

区分	119番専用回線	携帯119番	合計
火災	15	26	41
救急	807	465	1,272
救助	1	13	14
その他の災害	7	5	12
転送	火災	-	2
	救急	2	42
	救助	-	-
	その他災害	-	2
いたずら	1	12	13
間違い	29	86	115
機器誤発報調査	3	1	4
通報訓練	192	53	245
企業試験	100	8	108
無言電話	-	4	4
問い合わせ	12	16	28
その他	63	124	187
合計	1,232	859	2,091

■火災・救急・救助出動件数別覚知状況(令和3年1月1日～令和3年12月31日)

覚知別	火災	救急	救助	合計
119番専用回線	7	814	3	824
携帯119番専用回線	4	427	8	439
加入電話	1	179	7	187
駆け込み通報	-	5	-	5
自己覚知	-	-	-	-
その他	-	84	13	97
合計	12	1,509	31	1,552

【一般】9款 消防費

款項目 主要な施策の成果等

■火災・風水害等出動状況（令和3年1月1日～令和3年12月31日）

区 分	出動回数	延人員
火 災	12	261
救 急	1,509	5,230
救 助	31	358
風水害等の災害	-	-
演習・訓練	21	124
広報・指導	201	715
警防調査	74	250
火災調査	9	43
特別警戒	26	103
捜 索	-	-
予防査察	95	280
誤 報 等	-	-
そ の 他	829	2,027
合 計	2,807	9,391

■予防関係事務（令和3年4月1日～令和4年3月31日）

（単位：件）

区 分	小千谷市	長岡市川口地域	合計
建築同意事務	52	1	53
建築同意事務（不同意）	-	-	-
建築通知受理	105	2	107
防火対象物使用開始届出書受理	47	9	56
消防用設備等設置届出書受理	88	17	105
消防用設備等完成検査済証交付	40	5	45
消防用設備等証明書発行	5	3	8
消防用設備等点検結果報告書受理	471	110	581
防火対象物定期点検報告書受理	17	3	20
防火管理者選任（解任）届受理	53	27	80
消防計画作成（変更）届受理	85	26	111
自衛消防訓練通知書受理	239	52	291
り災証明発行	22	6	28
少量危険物等貯蔵・取扱い届出書受理	33	9	42

【一般】9款 消防費

款項目		主要な施策の成果等			
■火災統計（令和3年1月1日～令和3年12月31日）					
(1)火災概況					
【小千谷市】					
区分	単位	令和3年 (A)	令和2年 (B)	増減 (C)	増減率 (C)/(B)×100 (%)
出火件数	件	9	15	▲ 6	▲ 40.0
建物		6	8	▲ 2	▲ 25.0
林野		-	-	-	-
車両		-	1	▲ 1	皆減
その他		3	6	▲ 3	▲ 50.0
焼損棟数	棟	14	10	4	40.0
全焼		6	1	5	500.0
半焼		2	1	1	100.0
部分焼		1	3	▲ 2	▲ 66.7
ぼや		5	5	0	0.0
建物焼損面積	m ²	1,444	180	1,264	702.2
林野焼損面積	a	-	-	-	-
死者	人	1	1	-	0.0
負傷者	人	1	-	1	皆増
り災世帯数	世帯	5	6	▲ 1	▲ 16.7
全損		-	1	▲ 1	皆減
半損		1	1	-	0.0
小損		4	4	-	0.0
損害額	千円	83,706	10,362	73,344	707.8
建物		83,706	9,643	74,063	768.0
林野		-	-	-	-
車両		-	719	▲ 719	皆減
その他		-	-	-	-

【一般】9款 消防費

款項目 主要な施策の成果等

【長岡市川口地域】

区分	単位	令和3年 (A)	令和2年 (B)	増減 (C)	増減率 (C)/(B)×100 (%)
出火件数	件	3	-	3	皆増
建物		1	-	1	皆増
林野		-	-	-	-
車両		-	-	-	-
その他		2	-	2	皆増
焼損棟数	棟	-	-	-	-
全焼		-	-	-	-
半焼		-	-	-	-
部分焼		1	-	1	皆増
ぼや		-	-	-	-
建物焼損面積	m ²	17	-	17	皆増
林野焼損面積	a	-	-	-	-
死者	人	-	-	-	-
負傷者	人	-	-	-	-
り災世帯数	世帯	-	-	-	-
全損		-	-	-	-
半損		-	-	-	-
小損		1	-	1	皆増
損害額	千円	5,638	-	5,638	皆増
建物		5,638	-	5,638	皆増
林野		-	-	-	-
車両		-	-	-	-
その他		-	-	-	-

(2) 出火原因

【小千谷市】

出火原因	枯れ草焼き	たき火	電気こんろ	こたつ	引火	短絡	不明	合計
建物	1	-	1	1	1	1	1	6
林野	-	-	-	-	-	-	-	-
車両	-	-	-	-	-	-	-	-
その他	2	1	-	-	-	-	-	3
計	3	1	1	1	1	1	1	9

【長岡市川口地域】

出火原因	屋内配線	枯れ草焼き	代用焼却炉(ドラム缶)	合計
建物	1	-	-	1
林野	-	-	-	-
車両	-	-	-	-
その他	-	1	1	2
計	1	1	1	3

【一般】9款 消防費

款項目 主 要 な 施 策 の 成 果 等

■危険物関係事務

・製造所等事務処理状況（令和3年4月1日～令和4年3月31日）

区 分	許 可			完 成 検 査		廃止届
	設 置	変 更	譲 渡	設 置	変 更	
製造所	-	-	-	-	-	-
屋内貯蔵所	-	-	-	-	-	-
屋外貯蔵所	2	-	-	-	-	-
タンク貯蔵所	屋 内	-	-	-	-	-
	屋 外	6	-	-	-	2
	地 下	1	-	-	1	1
	簡 易	-	-	-	-	-
	移 動	1	-	-	1	-
給油取扱所	-	3	-	-	3	2
第一種販売取扱所	-	-	-	-	-	-
第二種販売取扱所	-	-	-	-	-	-
一般取扱所	2	6	-	-	7	-
合 計	12	9	-	2	10	5

完 成 検 査 前 検 査		件 数
水張検査	10 ^{キロパス} 以下	1
	10 ^{キロパス} を超え1000 ^{キロパス} 以下	-
水圧検査	600 ^{パス} 以下	-
	600 ^{パス} を超え10 ^{キロパス} 以下	-
	10 ^{キロパス} を超えるもの	-

- ・危険物仮貯蔵・仮取扱承認申請書受理件数 4 件
- ・危険物製造所等使用休止届出書受理件数 - 件
- ・危険物製造所等品名、数量又は指定数量の倍数変更届出書受理件数 2 件
- ・危険物製造所等災害発生届出書受理件数 - 件

【一般】9款 消防費

款項目 主要な施策の成果等

■救急業務の内訳

(1) 事故種別出場調 (令和3年1月1日～令和3年12月31日)

種別		火災	自然災害	水難	交通	労働災害	運動競技	一般負傷	加害	自損行為	急病	その他	計
出 場 件 数	小千谷市	1	-	1	89	29	6	196	3	13	804	190	1,332
	長岡市川口地域	-	-	1	9	1	-	27	-	8	116	7	169
	関越自動車道	-	-	-	4	-	-	1	-	-	3	-	8
	応 援	-	-	-	-	-	-	-	-	-	-	-	-
	合 計	1	-	2	102	30	6	224	3	21	923	197	1,509
不 搬 送 件 数	小千谷市	1	-	1	16	1	-	8	-	5	70	10	112
	長岡市川口地域	-	-	1	1	-	-	4	-	4	6	5	21
	関越自動車道	-	-	-	-	-	-	-	-	-	-	-	-
	応 援	-	-	-	-	-	-	-	-	-	-	-	-
	合 計	1	-	2	17	1	-	12	-	9	76	15	133
搬 送 人 員	小千谷市	-	-	-	81	28	6	188	3	8	735	180	1,229
	長岡市川口地域	-	-	-	11	1	-	26	-	4	110	2	154
	関越自動車道	-	-	-	4	-	-	1	-	-	3	-	8
	応 援	-	-	-	-	-	-	-	-	-	-	-	-
	合 計	-	-	-	96	29	6	215	3	12	848	182	1,391

(2) 事故種別収容先医療機関名 (令和3年1月1日～令和3年12月31日)

区域	医療機関名	急病	交通事故	一般負傷	その他	合計
小千谷市	告示 厚生連小千谷総合病院	559	47	150	48	804
	その他の市内病院	5	9	8	1	23
長岡市	告示 長岡赤十字病院	135	22	19	61	237
	告示 長岡中央総合病院	75	10	8	58	151
	告示 立川総合病院	62	6	24	53	145
	告示 長岡西病院	2	-	-	1	3
	その他の市内病院	3	-	-	-	3
新潟	告示 新潟大学医歯学総合病院	-	1	-	1	2
その他	告示 県立十日町病院	-	1	5	2	8
	告示 魚沼基幹病院	5	-	1	7	13
	告示 南魚沼市民病院	1	-	-	-	1
	柏崎厚生病院	1	-	-	-	1
合 計		848	96	215	232	1,391

(3) ドクターヘリ活動件数 (令和3年1月1日～令和3年12月31日)

種 別	急 病	一般負傷	労働災害	交 通	転院搬送	自損行為	合 計
活動件数	39	3	-	5	3	-	50

※要請件数は72件 (キャンセル理由は天候不順、他事案出動、救急隊現場観察の結果不要)

【一般】9款 消防費

款項目 主要な施策の成果等

(4) 地区別出場調 (令和3年1月1日～令和3年12月31日)

種別		急病	交通	一般	その他	合計
小千谷市	城川	192	23	38	191	444
	東小千谷	142	16	46	8	212
	西小千谷	139	7	34	10	190
	千田	91	11	24	14	140
	片貝	76	5	22	4	107
	真人	37	7	8	6	58
	山辺	47	10	9	3	69
	岩沢	23	5	2	4	34
	吉谷	26	1	6	-	33
	五辺・高梨	14	4	1	1	20
	川井	8	-	3	1	12
	東山	9	-	3	1	13
	計	804	89	196	243	1,332
	長岡市川口地域	西川口	41	1	5	3
東川口		21	3	8	4	36
和南津		9	1	4	3	17
中山		11	1	3	2	17
田麦山		5	-	1	-	6
牛ヶ島		7	-	3	1	11
木沢		3	-	-	-	3
武道窪		5	-	-	1	6
相川		9	-	2	1	12
貝之沢		4	3	1	2	10
荒谷		1	-	-	-	1
計		116	9	27	17	169
高速	関越自動車道上り	1	1	-	-	2
	関越自動車道下り	2	3	1	-	6
	応援	-	-	-	-	-
	計	3	4	1	-	8
管外応援	長岡市	-	-	-	-	-
	十日町市	-	-	-	-	-
	魚沼市	-	-	-	-	-
	計	-	-	-	-	-
合計	923	102	224	260	1,509	

(5) 事故種別・発生場所別救助出動件数 (令和3年1月1日～令和3年12月31日)

区分	火災	交通事故	水難事故	風水害等	機械・建物	その他	合計
屋内	1	-	-	-	6	-	7
道路	-	12	-	-	-	2	14
水面	-	-	2	-	-	1	3
山岳	-	-	-	-	-	2	2
その他	-	1	-	-	2	2	5
合計	1	13	2	-	8	7	31

【一般】9款 消防費

款項目 主 要 な 施 策 の 成 果 等

■施設改修工事

- ・ 消防緊急通信指令システム更新工事（情報系装置） 期間：令和3年6月4日～令和3年11月26日
58,630,000 円
- ・ 消防庁舎空調排ガス熱交換器修繕工事 期間：令和3年6月30日
217,800 円
- ・ 消防庁舎空調室外機部品交換修繕工事 期間：令和3年7月14日
330,000 円
- ・ 非常用発電装置蓄電池・Vベルト交換修繕工事 期間：令和3年7月14日～令和3年10月15日
674,300 円
- ・ 消防署川口出張所トイレ修繕工事 期間：令和4年2月4日～令和4年3月7日
306,900 円

2 非常備消防費

○非常備消防経費【消防本部・消防署】

■消防団員数（令和3年4月1日現在）

区 分	定員	現員	うち女性
団 長	1	1	-
副団長	3	3	-
分団長	21	17	1
副分団長	22	22	1
部 長	57	49	1
班 長	190	163	3
団 員	456	360	6
合 計	750	615	12

■職業別消防団員数（令和3年4月1日現在）

日本郵政職員	5
地方公務員	6
特殊法人等公務員 に準ずる職員	26
その他	578
合 計	615

■火災・風水害等出動状況（令和3年1月1日～令和3年12月31日）

区 分	出動回数	延人員
火 災	12	238
救 急	-	-
救 助	-	-
風水害等の災害	-	-
演習訓練	17	334
広報指導	299	1,364
警防調査	-	-
火災調査	-	-
特別警戒	12	226
捜 索	-	-
予防査察	4	4
誤 報 等	-	-
そ の 他	-	-
合 計	344	2,166

【一般】9款 消防費

款項目	主要な施策の成果等				
3 消防施設費					
○消防施設経費【消防本部・消防署】					
■消防水利(令和3年4月1日現在)					
消防水利 基準数 (メッシュ)	基準適合 (メッシュ)	充足率(%)	区 分		
592	522	88.2	消 火 栓	地上式	307
				地下式	252
				合 計	559
			防 火 水 槽	100㎡以上	2
				60㎡以上100㎡未満	13
				40㎡以上60㎡未満	220
				20㎡以上40㎡未満	0
				20㎡未満	0
合 計	235				
■消火栓新設工事(負担金)					
施 設 等 名		件 数	地 区	金 額 (円)	
消火栓設置工事		1	木津	3,227,400	
■消火栓修繕工事(負担金)					
施 設 等 名		件 数	地 区	金 額 (円)	
消火栓修繕工事		8	五辺 他	5,815,480	
○消防施設整備事業【消防本部・消防署】					
■車両整備				14,170,480 円	
車 両 名		台 数	地 区	金 額 (円)	
小型動力ポンプ付積載車		2	小栗田・芋時	14,170,480	
4 水防費					
○水防経費【危機管理課】					
■水防活動等費用弁償				6,000 円	
・信濃川・魚野川水防連絡会		1 人			
・信濃川・魚野川水防演習運営委員会水防部会		2 人			
計		3 人			
5 防災費					
○防災経費【危機管理課】					
■防災会議(地域防災計画の修正等について) 1回(2月21日)					
■災害用備蓄品更新				1,472,268 円	
・アルファ米 3,750食 ・缶詰 3,648個 ・おかゆ 60個 等					
■緊急情報メール配信サービス業務委託料 登録者数 5,412人(令和3年度末、前年比280人増)				627,000 円	
■中越大震災の日関連事業実施業務委託料				345,000 円	
■防災学習実施業務委託料				688,608 円	

【一般】9款 消防費

款項目	主要な施策の成果等	
■防災情報通信設備等保守点検委託料	<ul style="list-style-type: none"> ・Jアラート（全国瞬時警報システム） ・県総合防災情報システム ・緊急告知ラジオ 試験放送 12回 放送設備機能試験 2回 電波受信環境改善 13件 	4,013,034 円
■防災公園管理委託料（7月15日供用開始）	<ul style="list-style-type: none"> ・トイレ掃除 ・除草作業 ・樹木、トイレの冬囲い 	528,000 円
■緊急情報メール配信サービスシステム改修委託料		132,000 円
■施設整備工事	<ul style="list-style-type: none"> 防災公園整備工事 ・管理用品格納庫 	800,000 円
■防災用備品購入費	<ul style="list-style-type: none"> ・防災公園管理用草刈機 2機 ・災害時優先携帯電話 2台 ・職員用携帯電話 7台 等 	1,462,420 円
■防災訓練実行委員会負担金	<ul style="list-style-type: none"> ・片貝地区自主防災組織16団体及び関係者 9月26日（日） 8：00～11：30 約120人が参加 	1,219,894 円
■中越大震災ネットワークおぢや負担金	<ul style="list-style-type: none"> ・総会及び研修会 小千谷市 ※感染症拡大防止のためオンラインにより開催 ・住家の被害認定調査実地研修会 小千谷市民学習センターほか ・会員数 89自治体（令和4年3月31日現在） 	500,000 円
■自主防災組織連絡協議会負担金		1,117,670 円
(1)賠償責任保険料負担金		717,670 円
(2)活動費負担金		400,000 円
<ul style="list-style-type: none"> ・総会及び役員会 各1回 ・文化財防火デー訓練 1組織 水消火器訓練・防災研修会等14組織 		
■自主防災組織防災用品整備補助金		749,862 円
防災物品の購入に係る費用を補助		
<ul style="list-style-type: none"> ・申請件数 11件 		
■中越大震災メモリアル施設運営費補助金		20,439,108 円
おぢや震災ミュージアムそなえ館運営費補助		
<ul style="list-style-type: none"> ・来館者数：8,079人（うち、一般：3,770人・団体：4,309人） ・団体来館数：110団体（うち、出前講座対応：9団体863人） ・防災キャンドルづくり講座実施 3回（参加者52人） ・体験型イベント防災ジャングル実施 5回（参加者759人） ・体験型防災キャンプ実施 2回（6月19.20日：参加者19人、7月17.18日：参加者17人） ・開館10周年イベント「そなえ館まつり」開催（10月23日：参加者200人） 		

【一般】9款 消防費

款項目 主要な施策の成果等

■おぢや防災塾 Remember 10.23 【学校教育課】 397,500 円
 震災の経験と教訓を次世代に継承することを目的として、市内の中学3年生を対象に震災に関する映像の上映と防災教育講演会を開催した。
 実施日：10月22日 会場：小千谷市民会館
 演題：「中学生のためのスマート防災 ～命を守るために～」
 講師：防災システム研究所 所長 山村武彦
 参加者数：市内中学3年生 307人

○気象観測経費【消防本部・消防署】

■月別気象観測集計（観測地：元中子／令和3年1月1日～令和3年12月31日）

区分 月	気温(℃)			湿度(%)		風速(m/s)		気圧(hPa)	実効湿度(%)			雨量(mm)	
	平均	最高	最低	平均	最低	平均	最大	現地	平均	最高	最低	総量	日最高
1月	0.2	9.0	-9.1	96.7	59.5	2.6	29.9	1010.6	96.7	98.1	93.7	371.0	57.5
2月	1.9	15.9	-7.5	92.5	37.0	3.5	23.0	1009.0	93.4	96.7	87.1	281.0	41.5
3月	5.4	19.7	-3.5	87.3	16.9	3.1	16.6	1011.2	86.8	91.6	81.0	95.5	18.5
4月	10.1	21.9	-0.5	79.1	13.5	3.3	20.7	1010.8	79.2	86.8	69.6	104.0	28.0
5月	16.3	29.5	5.3	84.3	28.7	2.8	17.2	1002.1	83.9	92.8	73.9	97.0	23.0
6月	21.5	32.7	11.9	85.3	27.8	2.5	15.3	1001.9	84.6	91.0	77.1	75.0	18.0
7月	25.5	34.6	20.4	90.4	52.4	2.3	12.3	1002.2	90.2	96.4	85.2	204.5	58.5
8月	25.9	38.0	19.3	89.7	41.0	2.3	18.8	1001.9	89.5	95.6	81.0	207.5	47.5
9月	21.5	31.5	15.0	88.8	39.0	2.4	11.6	1006.3	88.9	94.0	83.0	123.0	48.0
10月	15.8	30.5	6.0	91.8	38.9	2.5	15.8	1011.6	91.1	94.6	85.5	209.0	40.0
11月	9.6	22.5	-0.6	91.5	47.8	3.0	20.1	1009.1	91.3	95.2	88.1	257.5	55.0
12月	3.6	17.2	-3.7	95.3	54.3	3.1	19.1	1009.8	94.6	96.7	89.3	318.5	39.5

※気象データは元中子（旧北陸農業試験場）に設置してある自動気象観測装置から消防本部へデータ転送されている。

【一般】9款 消防費

款項目 主要な施策の成果等

■降積雪量観測集計／上段：日付、下段：降積雪深（令和3年初雪から令和4年雪消）

観測地点(地区)		降雪深 (cm)	最大降雪深 (cm)	最大積雪深 (cm)	根 雪		
					発 日	終 日	根雪期間
県指定 観測所	元中子※1 (旧北陸農業試験場)	-	-	2月23日 202	12月26日	3月30日	95日
	池ヶ原地区 (池中新田地内)	952	2月23日 63	2月23日 283	12月18日	4月16日	120日
	塩谷地区※1	-	-	2月23日 314.2	12月18日	4月21日	125日
東山小学校※2		846	2月7日 72	2月24日 236	12月20日	4月11日	113日
川井（新田）		919	2月23日 55	2月24日 253	12月18日	4月12日	116日
岩沢（市ノ口）※2		575	12月28日 50	2月24日 264	12月20日	4月13日	115日
真人南部（中山）		1143	2月23日 68	2月23日 295	12月18日	4月14日	118日
真人北部（市之沢）		1268	12月31日 70	2月24日 321	12月18日	4月17日	121日
片貝中学校※2		591	2月7日 54	2月25日 179	12月27日	3月28日	92日
千田中学校※2		534	2月7日 56	2月25日 185	12月27日	3月28日	92日
消防本部		646	12月31日 43	2月23日 187	12月26日	3月29日	94日

※1 自動観測装置による観測のため降雪深及び最大降雪深については計測不可能。

※2 各学校及び岩沢観測所については、休校日、土日祝日は観測を実施していない。

○感染症対策事業【危機管理課】

■新型コロナウイルス感染症対策

- ・新型コロナウイルス感染症対策本部会議 10回
- ・感染症対策用品 690,294 円
(N95マスク、ニトリル手袋、抗原検査キット 等)
- ・自宅療養者生活支援事業委託料 96,000 円

○防災経費【危機管理課】（逡次繰越分）

■施設整備工事 59,440,500 円

防災公園整備工事

- ・築山芝張り ・遊具設置 ・ベンチ設置 ・看板設置 ・照明設備設置 等

【国民健康保険特別会計】

【国保】歳入

歳入

款項目		主要な施策の成果等			
1 国民健康保険税					
1 国民健康保険税【税務課】					
■ 保険税賦課状況					
区 分		賦課割合	摘 要 ・ 按 分 率		賦 課 額
医 療 分	所得割	51%	所得割基礎額 3,860,188,316 円	按分率 6.10%	235,469,886 円
	均等割	33%	被保険者数 7,243 人	1 人 当たり 21,000 円	152,103,000 円
	平等割	16%	世帯数 4,662 世帯	1 世帯 当たり 16,000 円	70,652,000 円
支 援 金	所得割	52%	所得割基礎額 3,860,188,293 円	按分率 2.20%	84,922,538 円
	均等割	48%	被保険者数 7,243 人	1 人 当たり 11,000 円	79,673,000 円
介 護 分	所得割	52%	所得割基礎額 1,469,422,732 円	按分率 1.90%	27,918,625 円
	均等割	48%	被保険者数 2,001 人	1 人 当たり 13,000 円	26,013,000 円
合 計		100%	賦課総額 軽減額 限度額を超える額 減免額 28件 (生活扶助・災害・旧被扶養者・収容・新型コロナ) 増減額 差引調定額		676,752,049 円 100,810,800 円 23,694,963 円 1,454,900 円 -5,339,914 円 556,131,300 円
合計年間平均		4,617 世帯 7,145 人	一世帯当たり平均年額 一人当たり平均年額		120,453円 77,835円
■ 低所得者に対する保険税軽減分					
区 分		被保険者均等割額			
		7割軽減	5割軽減	2割軽減	
医 療 分	対象者	1,804 人	1,501 人	998 人	
	軽減総額	26,518,800円	15,760,500円	4,191,600円	
	小 計	46,470,900円			
支 援 金 分	対象者	1,804 人	1,501 人	998 人	
	軽減総額	13,890,800円	8,255,500円	2,195,600円	
	小 計	24,341,900円			
介 護 分	対象者	515 人	293 人	231 人	
	軽減総額	4,686,500円	1,904,500円	600,600円	
	小 計	7,191,600円			
合 計		78,004,400円			
区 分		世帯別平等割額			
		7割軽減	5割軽減	2割軽減	
医 療 分	対象者	1,366 世帯	904 世帯	586 世帯	
	軽減総額	14,557,200円	6,498,000円	1,751,200円	
	合 計	22,806,400円			

【国保】歳出

歳出

款項目	主要な施策の成果等						
1 総務費							
1 総務管理費							
1 一般管理費							
○一般管理経費【市民生活課】							
■会議、研修会等（オンライン及び書面開催含む）							
・国保運営協議会				2回			
・国保運営協議会委員並びに国保主管課長合同研修会				0回			
・国保主管課長会議（連携会議含む）				3回			
・国保関係会議				8回			
・国保関係研修会				4回			
■国民健康保険世帯数及び被保険者数	〈国民健康保険事業年報より〉						
	区分	前年度末	年度末	年間平均	年度末現在加入率		
	世帯数	4,628 世帯	4,571 世帯	4,622 世帯	35.9 %		
	被保険者数	7,187 人	7,064 人	7,155 人	20.8 %		
	一般	7,187	7,064	7,155			
	退職	0	0	0			
	(被保険者数の増減)				(単位：人)		
増加	転入	社保離脱	生保廃止	出生	後期離脱	その他	計
	101	964	2	11	0	66	1,144
減少	転出	社保加入	生保開始	死亡	後期加入	その他	計
	93	683	8	61	330	92	1,267
2 保険給付費							
1 療養諸費							
2 高額療養費							
■療養の給付等（費用額）	〈国民健康保険事業年報より〉						
(1)一般被保険者分							
	区分	件数	日数	費用額	受診率		
	入院	1,741 件	28,890 日	1,013,318,601 円	24.3 %		
	入院外	55,083	74,933	1,015,614,788	769.9		
	歯科	11,707	20,187	191,124,260	163.6		
	小計	68,531	124,010	2,220,057,649	-		
	調剤	30,732	(35,135) 枚	365,548,700	-		
	食事療養	(1,651)	(74,049) 回	50,116,955	-		
	訪問看護	217	805	9,392,300	-		
	合計	99,480	124,815	2,645,115,604	-		

【国保】歳出

款項目 主要な施策の成果等

(2) 退職者等被保険者分

区 分	件 数	日 数	費 用 額
入 院	0 件	0 日	-4,090 円
入 院 外	0	0	0
歯 科	0	0	0
小 計	0	0	-4,090
調 剤	0	0 枚	-10,690
食事療養	0	0 回	0
訪問看護	0	0	0
合 計	0	0	-14,780

■療養費等の支給額

<国民健康保険事業年報より>

区 分	一般被保険者分		退職者等被保険者分	
	件 数	支 給 額	件 数	支 給 額
食事療養差額	5 件	32,226 円	0 件	0 円
療養費	1,269	12,054,660	0	0
高額療養費	5,387	293,112,144	0	0

■1人当たりの医療費（総医療費）

<国民健康保険事業年報より>

(単位：円)

区 分	一 般		退 職		計	
	総医療費	1人当たり	総医療費	1人当たり	総医療費	1人当たり
療養給付等	2,645,115,604	369,688	-14,780	-	2,645,100,824	369,686
療養費等	16,409,383	2,293	0	-	16,409,383	2,293
計	2,661,524,987	371,981	-14,780	0	2,661,510,207	371,979

■第三者行為損害賠償求償事務取扱件数

- ・被害届受付件数 2 件
- ・国保連合会請求件数 1 件
- ・回収金額 4,141,433 円

■診療報酬明細書点検状況（一般被保険者及び退職者等被保険者分）

- ・台帳照合及び内容点検枚数 110,338 枚 2,254,996,465 円
- うち過誤調整を行なったもの 362 枚 3,058,258 円

■点検状況等

(1) 被保険者資格

資 格	内 容	枚 数	金 額
資 格	他保険のもの	10 枚	63,281 円
	他制度のもの	155	1,056,547
	そ の 他	1	410,102
	計	166	1,529,930

【国保】歳出

款項目	主要な施策の成果等			
	(2) 請求内容の点検結果			
	請求内容	内 容	枚 数	金 額
		請求点数誤り	0 枚	0 円
		診療内容 (妥当性)	126	224,613
		そ の 他	70	1,303,715
		計	196	1,528,328
	(3) 給付発生原因の点検結果			
	給付発生原因	内 容	枚 数	金 額
		不正不当利得	133 枚	1,390,646 円
		交通事故	1	6,069
		そ の 他	-	-
		計	134	1,396,715
	(4) 再審査請求			
	再審査	内 容	枚 数	金 額
		請求したもの	436 枚	42,640,865 円
		結 果	126	224,613
		(結果割合)	28.90 %	0.53 %
	(5) 被保険者1人当たり財政効果等の状況			
		・ 過誤調整額分	427 円	
		・ 返納金等調定額分	668 円	
		合 計	1,095 円	(割合 0.3%)
4 出産育児諸費				
1 出産育児一時金				
○ 出産育児一時金支給経費【市民生活課】				
■ 支給件数				
	・ 出産育児一時金負担金	9 件	3,854,000 円	
5 葬祭諸費				
1 葬祭費				
○ 葬祭費支給経費【市民生活課】				
■ 支給件数				
	・ 葬祭費負担金	58 件	2,900,000 円	

【国保】歳出

款項目 主要な施策の成果等

4 保健事業費

1 保健事業費

1 保健事業費

○保健事業【市民生活課】

■人間ドック受診状況（30歳～74歳）

区 分	男	女	合 計	割 合
30～39歳	25 人	28 人	53 人	2.5 %
40～49歳	108	102	210	9.8
50～59歳	133	132	265	12.4
60～69歳	446	412	858	40.0
70～74歳	452	305	757	35.3
合計	1,164	979	2,143	100.0

■人間ドック助成額 (単位：円)

区 分	件 数	金 額
全市民対象	952 件	9,520,000 円
国保被保険者	1,247	24,303,500
(内75歳到達者助成)	(内45)	(内450,000)
助成なし	0	0
合計	2,199	33,823,500

■健康づくり推進事業委託料 33,000 円

・特定健診受診料助成

40歳助成 1,000円 × 19人 19,000 円
 50歳助成 1,000円 × 14人 14,000 円

■人間ドック検診費用助成金 0 円

2 特定健康診査等事業費

1 特定健康診査等事業費

○特定健康診査等事業【市民生活課】＜特定健診・特定保健指導進捗・実績管理表より＞
 ＜特定保健指導委託経費内訳書より＞

■実施状況

・特定健康診査 被保数(40歳～74歳) 6,010 人 (R3.3.31現在)
 対象者数 5,560 人
 受診者数 3,490 件

・特定保健指導
 動機付け支援 対象者数 172 人
 初回面接終了者 93 人
 6か月後評価終了 40 人

積極的支援 対象者数 61 人
 初回面接終了者 22 人
 6か月後評価終了 12 人

特定保健指導終了率 22.3%

参考

令和2年度の特定保健指導対象者で令和3年度に実績評価を終了した者
 動機付け支援 92 人
 積極的支援 15 人

【国保】歳出

【介護保険特別会計】

【介保】歳入

歳入

款項目	主要な施策の成果等		
1 保険料			
1 保険料			
1 第1号被保険者保険料【税務課】			
■段階別保険料			
所得段階	対 象 者	令和3年度保険料	
		調整率	年額
第1段階	・生活保護受給者 ・市民税世帯非課税で老齢福祉年金受給者 ・市民税世帯非課税の方(合計所得金額+課税年金収入額80万円以下)	0.30	19,800円
第2段階	市民税世帯非課税の方 (合計所得金額+課税年金収入額80万円超120万円以下)	0.50	33,000円
第3段階	市民税世帯非課税の方 (第1・第2段階に該当しない方)	0.70	46,200円
第4段階	世帯に市民税が課税されている方がいるが、本人が市民税非課税の方 (本人の合計所得金額+課税年金収入額80万円以下)	0.90	59,400円
第5段階	世帯に市民税が課税されている方がいるが、本人が市民税非課税の方 (第4段階に該当しない方)	1.00	66,000円
第6段階	本人が市民税課税の方 (合計所得金額120万円未満)	1.20	79,200円
第7段階	本人が市民税課税の方 (合計所得金額120万円以上210万円未満)	1.30	85,800円
第8段階	本人が市民税課税の方 (合計所得金額210万円以上320万円未満)	1.50	99,000円
第9段階	本人が市民税課税の方 (合計所得金額320万円以上)	1.70	112,200円

【介保】歳入

款項目 主 要 な 施 策 の 成 果 等

■保険料賦課状況

区分	特別徴収		普通徴収	
	人数 (人)	金額 (円)	人数 (人)	金額 (円)
第1段階	922	16,591,300	198 (81)	2,453,500
第2段階	948	29,273,000	99 (74)	1,715,100
第3段階	1,185	52,062,600	67 (52)	1,609,900
第4段階	1,126	64,004,300	182 (46)	6,225,200
第5段階	3,331	216,385,100	71 (39)	2,476,800
第6段階	2,197	170,681,300	243 (75)	10,740,100
第7段階	1,262	105,361,700	207 (69)	8,995,700
第8段階	458	43,782,800	116 (29)	6,278,500
第9段階	405	44,496,100	78 (18)	5,790,700
合計	11,834	742,638,200	1,261 (483)	46,285,500

※普通徴収人数欄（ ）は併徴者を再掲

■新型コロナウイルス感染症に関する保険料減免状況

区分	人数 (人)	金額 (円)
減免	1	85,800

【介保】歳出

歳出

款項目	主要な施策の成果等					
1 総務費						
1 総務管理費						
1 一般管理費						
○一般管理経費【福祉課】						
■各種委員会等の委員構成	(単位：人)					
	名 称	人員	構 成			
	小千谷市地域包括ケア会議	75	長岡地域振興局健康福祉環境部 1 老人福祉施設 2 医療機関 2 居宅介護支援事業所 9 介護保険サービス事業所 43 社会福祉協議会 1 障がい者基幹相談支援センター 1 在宅歯科医療連携室 1 在宅医療・介護連携支援センター 1 障がい者相談支援事業所 3 生活支援コーディネーター 10 サービス付き高齢者向け住宅 1			
	小千谷市高齢者保健福祉・介護保険事業検討委員会	14	学識経験者 2 関係行政機関等職員 3 保健医療関係者 2 福祉関係者 5 公募者(被保険者) 2			
	小千谷市介護認定審査会	42	医師12 歯科医師 6 理学療法士 1 作業療法士 1 看護師 4 薬剤師 2 社会福祉士 2 介護福祉士 14			
■会議・研修等						
(1)所管する会議等						
	区 分	回 数				
	介護保険事業検討委員会	2				
	地域包括支援センター運営協議会	2				
	介護認定審査会	83				
	(うち書面審査回数)	(56)				
	介護認定審査会運営会議	1				
(2)その他(オンライン開催)						
	区 分	回 数				
	介護保険担当者会議	1				
	介護保険関係研修会	4				
3 介護認定審査会費						
1 介護認定審査会費						
○介護認定審査会経費【福祉課】						
■介護保険被保険者数(第1号被保険者数)	(単位：人)					
	前年度末	増	減	年度末	年間平均	
	12,150	451	483	12,118	12,130	
(被保険者数の増減内訳)	(単位：人)					
増 加	転 入	職権復活	65歳到達	適用除外非該当	その他	計
	28	-	423	-	-	451
減 少	転 出	職権喪失	死 亡	適用除外該当	その他	計
	34	-	449	-	-	483

【介保】歳出

款項目 主要な施策の成果等

■要介護（要支援）認定者数等

(1) 要介護（要支援）認定者数（令和4年3月末現在） (単位：人)

区 分	要支援	要支援	要介護	要介護	要介護	要介護	要介護	計
	1	2	1	2	3	4	5	
第1号被保険者	104	212	321	382	339	314	226	1,898
65歳以上75歳未満	12	25	36	41	24	29	28	195
75歳以上85歳未満	39	54	98	101	77	66	64	499
85歳以上	53	133	187	240	238	219	134	1,204
第2号被保険者	4	6	5	7	5	2	5	34
総 数	108	218	326	389	344	316	231	1,932

(2) 認定調査実施件数 (単位：件)

区 分	新 規		変 更		更 新		計	
	在宅	施設	在宅	施設	在宅	施設	在宅	施設
職 員	301	133	84	93	543	134	928	360
	434		177		677		1,288	
委 託	0	2	16	19	104	211	120	232
	2		35		315		352	
計	301	135	100	112	647	345	1,048	592
	436		212		992		1,640	

(3) 要介護（要支援）認定審査件数 (単位：件、%)

区 分	非該当	要支援1	要支援2	要介護1	要介護2	要介護3	要介護4	要介護5	要介護要支援計	審査件数
審査件数	13	104	175	293	280	263	243	169	1,527	1,540
要介護支援比率		6.8	11.5	19.2	18.3	17.2	15.9	11.1	100.0	

■認定審査会審査件数

1,540 件 (うち書面審査件数 1,050件)

2 認定調査等費

○認定調査等経費【福祉課】

■介護認定に係る認定調査(非常勤職員及び委託による調査)及び主治医意見書作成等経費

- ・認定調査件数 499 件
- ・主治医意見書作成件数 1,604 件

【介保】歳出

款項目	主 要 な 施 策 の 成 果 等
-----	-------------------

2 保険給付費

- 1 介護サービス等諸費
- 2 介護予防サービス等諸費

1 介護（予防）サービス給付費

■介護サービス受給者数（令和4年2月現在）

（単位：人）

区 分	要支 援 1	要支 援 2	経 過 的 要 介 護	要介 護 1	要介 護 2	要介 護 3	要介 護 4	要介 護 5	計
居宅サービス受給者	27	123	-	219	297	189	76	48	979
地域密着型サービス受給者	3	4	-	57	96	121	85	57	423
介護老人福祉施設入所者	-	-	-	-	5	46	100	60	211
介護老人保健施設入所者	-	-	-	9	15	24	29	26	103
介護療養型医療施設入所者	-	-	-	-	2	3	8	9	22
介護医療院	-	-	-	-	-	-	10	9	19
計	30	127	-	285	415	383	308	209	1,757
要介護（要支援）認定者数	107	214	-	329	395	337	310	235	1,927
介護サービス利用率（%）	28.0	59.3	-	86.6	105.1	113.6	99.4	88.9	91.2

■居宅介護サービス受給状況（令和3年3月～令和4年2月）

(1) 居宅介護サービス利用状況

区 分	利用人数 月計累計（人）	月平均利用 人数（人）
訪問介護	2,385	198.8
訪問入浴介護	263	21.9
訪問看護	1,100	91.7
訪問リハビリテーション	117	9.8
居宅療養管理指導	457	38.1
通所介護	4,126	343.8
通所リハビリテーション	870	72.5
短期入所生活介護	2,461	205.1
短期入所療養介護	1	0.1
福祉用具貸与	7,651	637.6
特定施設入居者生活介護	675	56.3
居宅介護支援・介護予防支援	10,769	897.4
福祉用具購入	112	9.3
住宅改修	98	8.2

(2) 居宅介護サービス費用及び給付費

区 分	利用人数 月計累計（人）	費用額等（円）	一人当たり月平均 費用額等（円）
居宅介護サービス費用	11,792	991,408,096	84,075
居宅介護サービス給付費		885,395,288	75,084
福祉用具購入費用	112	3,146,727	28,096
福祉用具購入給付費		2,802,756	25,025
住宅改修費	98	8,639,514	88,158
住宅改修給付費		7,754,522	79,128
サービス計画給付費	10,769	141,050,183	13,098
合 計		1,144,244,520	
		1,037,002,749	

【介保】歳出

款項目 主 要 な 施 策 の 成 果 等

■施設介護サービス受給状況（令和3年3月～令和4年2月）

(1)施設介護サービス利用状況 (単位：人)

区 分	利用人数 月計累計	月平均 利用人数
介護老人福祉施設	2,251	188
介護老人保健施設	1,359	113
介護療養型医療施設	199	17
介護医療院	217	18
計	4,026	336

(2)施設介護サービス費用及び給付費 (単位：円)

区 分	費用額等	一人当たり月 平均費用額等
介護老人福祉施設	介護費用	641,675,048
	給 付 費	576,436,427
介護老人保健施設	介護費用	416,711,146
	給 付 費	372,127,227
介護療養型医療施設	介護費用	77,212,080
	給 付 費	69,064,613
介護医療院	介護費用	88,315,540
	給 付 費	79,389,959
合 計	介護費用	1,223,913,814
	給 付 費	1,097,018,226

■地域密着型介護サービス受給状況（令和3年3月～令和4年2月）

(1)地域密着型サービス利用状況 (単位：人)

区 分	利用人数 月計累計	月平均 利用人数
地域密着型通所介護	1,423	119
認知症対応型通所介護	787	66
小規模多機能型居宅介護	520	43
認知症対応型共同生活介護	461	38
地域密着型特定施設入居者生活介護	335	28
地域密着型介護老人福祉施設入所者生活介護	1,714	143
計	5,240	437

【介保】歳出

款項目	主要な施策の成果等		
	(2) 地域密着型サービス費用及び給付費		(単位：円)
	区 分	費用額等	一人当たり月 平均費用額等
地域密着型通所介護	介護費用	117,253,150	82,399
	給 付 費	105,391,034	74,063
認知症対応型通所介護	介護費用	85,659,470	108,843
	給 付 費	76,897,467	97,710
小規模多機能型居宅介護	介護費用	113,955,590	219,145
	給 付 費	101,864,873	195,894
認知症対応型共同生活介護	介護費用	134,576,750	291,924
	給 付 費	120,386,423	261,142
地域密着型特定施設入居者生活介護	介護費用	74,652,380	222,843
	給 付 費	66,796,151	199,391
地域密着型介護老人福祉施設入所者生活介護	介護費用	561,335,760	327,500
	給 付 費	504,997,060	294,631
合 計	介護費用	1,087,433,100	207,525
	給 付 費	976,333,008	186,323
3 その他諸費			
1 審査支払手数料			
	○介護報酬明細書審査支払経費【福祉課】	1,605,360 円	
	■審査委託件数	40,134 件	
4 高額介護サービス等費			
1 高額介護サービス費			
	○高額介護サービス費負担金【福祉課】		
	■利用延人数	5,902 人	(月平均 492 人)
	■給付費	70,047,484 円	(一人当たり平均 11,868 円)
	○高額介護サービス費負担金(年間上限)【福祉課】		
	■利用延人数	0 人	(月平均 0 人)
	■給付費	0 円	(一人当たり平均 - 円)
2 高額医療合算介護サービス費			
	○高額医療合算介護サービス費負担金【福祉課】		
	■利用延人数	380 人	(月平均 32 人)
	■給付費	10,315,324 円	(一人当たり平均 27,146 円)

【介保】歳出

款項目	主 要 な 施 策 の 成 果 等			
5 特定入所者介護サービス等費				
1 特定入所者介護サービス費				
■特定入所者介護サービス利用延人数				
・食費分	3,714 人	(月平均	310 人)	
・居住費分	3,746 人	(月平均	312 人)	
■特定入所者介護サービス給付費				
・食費分	71,612,664 円	(一人当たり平均	19,282 円)	
・居住費分	59,687,189 円	(一人当たり平均	15,934 円)	
計	131,299,853 円			
3 地域支援事業費				
1 介護予防・生活支援サービス事業費				
1 介護予防・生活支援サービス事業費				
○介護予防・生活支援サービス事業【福祉課】				
■訪問型サービス				
・介護保険事業所によるサービス	589 件	(延べ)		
・看護師などによる訪問	24 件	(延べ)		
■通所型サービス				
・介護保険事業所によるサービス	1,066 件	(延べ)		
・住民運営の通いの場	328 件	(延べ)		
・専門職によるサービス	260 件	(延べ)		
■高額介護サービス				
・利用延人数	9 人			
・給付費	11,644 円			
■介護予防ケアマネジメント	801 件			
・直営実施分	51 件			
■高額医療合算介護サービス				
・利用延人数	7 人			
・給付費	74,760 円			
■介護予防担当者会議	6 回			
2 一般介護予防事業費				
1 一般介護予防事業費				
○一般介護予防事業【福祉課】				
■介護予防把握事業				
・実施者数	1,189 人			
・総合事業対象候補把握数	382 人			
・介護予防アセスメント実施者数	319 人			
・事業対象者数(令和4年3月31日現在)	69 人			

【介保】歳出

款項目	主要な施策の成果等		
■介護予防普及啓発事業			
各種介護予防講座			
・開催回数			151回
・延人数			1,973人
■介護予防相談会			
・開催回数			36回
・延人数			328人
■認知症予防普及啓発事業			
・認知症予防と介護の市民講座	※感染症拡大防止のため中止		
・認知症講演会（千谷川町内）	1回	42人	
・認知症高齢者見守り隊講座	1コース（2回）	56人（延べ）	
■もの忘れ心配相談室			
・開催回数			14回
・延人数			18人
■地域介護予防活動支援事業			
・デイホーム従事者研修			
開催回数			1回
延人数			14人
・民生委員・児童委員協議会			
開催回数			3回
延人数			50人
■地域リハビリテーション活動支援事業			
・創作活動実践講座	※感染症拡大防止のため中止		
・転倒予防実践講座	※感染症拡大防止のため中止		

3 包括的支援事業・任意事業費

1 包括的支援事業・任意事業費

○包括的支援事業【福祉課】

■地域包括支援センター〈小千谷市社会福祉協議会に委託〉

(1) 総合相談業務

相談件数	相談方法	件数	相談者	件数	相談内容（複数有）	件数
1,930件	電話	1,012	家族・親族	787	介護保険サービス	847
	来所	509	本人	513	医療相談	387
	訪問	340	民生委員等	108	認知症相談	377
	その他	69	医療機関	142	介護認定申請	279
	計	1,930	市役所庁内	132	住まいに関すること	169
相談実人数	/	/	介護支援専門員	126	家族関係	266
			介護保険事業所	26	権利擁護等	157
			その他	96	経済に関すること	124
			計	1,930	生活支援サービス等	140
			虐待		134	
617人	/	/	介護相談		79	
			成年後見制度		36	
			介護予防		81	
			その他		90	
			計		3,166	

【介保】歳出

款項目	主要な施策の成果等																		
(2) 権利擁護・成年後見事業	<ul style="list-style-type: none"> ・ 高齢者虐待防止対策推進会議 1 回 ・ 高齢者虐待防止関連会議 14 回 ・ 成年後見制度市長申立 2 件 																		
(3) 包括的・継続的ケアマネジメント業務	<table border="1" style="width: 100%; border-collapse: collapse;"> <thead> <tr style="background-color: #ffff00;"> <th style="text-align: center;">区 分</th> <th style="text-align: center;">回(件)数</th> </tr> </thead> <tbody> <tr> <td>地域包括ケア会議</td> <td style="text-align: center;">5 回</td> </tr> <tr> <td>地域ケア会議</td> <td style="text-align: center;">1 回</td> </tr> <tr> <td>介護予防支援研修</td> <td style="text-align: center;">1 回</td> </tr> <tr> <td>介護支援専門員会議</td> <td style="text-align: center;">5 回</td> </tr> <tr> <td>介護支援専門員支援</td> <td style="text-align: center;">65 件</td> </tr> <tr> <td> (ケース相談)</td> <td style="text-align: center;">(46)</td> </tr> <tr> <td> (保険者協議)</td> <td style="text-align: center;">(11)</td> </tr> <tr> <td> (主任介護支援専門員会等)</td> <td style="text-align: center;">(8)</td> </tr> </tbody> </table>	区 分	回(件)数	地域包括ケア会議	5 回	地域ケア会議	1 回	介護予防支援研修	1 回	介護支援専門員会議	5 回	介護支援専門員支援	65 件	(ケース相談)	(46)	(保険者協議)	(11)	(主任介護支援専門員会等)	(8)
区 分	回(件)数																		
地域包括ケア会議	5 回																		
地域ケア会議	1 回																		
介護予防支援研修	1 回																		
介護支援専門員会議	5 回																		
介護支援専門員支援	65 件																		
(ケース相談)	(46)																		
(保険者協議)	(11)																		
(主任介護支援専門員会等)	(8)																		
■ 認知症対策推進検討会議	2 回																		
■ 認知症初期集中支援推進事業	<ul style="list-style-type: none"> ・ チーム員会議 2 回 																		
■ 認知症地域支援・ケア向上事業	<ul style="list-style-type: none"> ・ 認知症カフェ (3か所) ※1か所は感染症拡大防止のため中止 開催回数 10 回 延人数 96 人 																		
■ 生活支援体制整備事業	<p>(1) 地域支え合い体制の普及啓発</p> <ul style="list-style-type: none"> ・ 地域における支え合いマップ ～生活支援編～ の更新及び活用促進 ・ 地域支え合い組織の活動啓発 (広報おちや掲載) 10 回 ・ 生活支援コーディネーターの活動啓発 (社協だより掲載) 1 回 ・ 町内会等各種団体への普及啓発 ・ 各地域の月報、広報紙による普及啓発 <p>(2) 生活支援コーディネーターの配置・活動支援</p> <ul style="list-style-type: none"> ・ 生活支援コーディネーターの配置 10 人(第1層:1人、第2層:9人) ・ 生活支援コーディネーターとの事務局会議、情報交換会 23 回 ・ 第1層生活支援協議体委員と生活支援コーディネーターとの会議 9 回 ・ 第1層生活支援協議体会議 1 回 <p>(3) 地域支え合い推進会議 (生活支援協議体)、町内等の情報交換会等 2 回</p> <p>(4) 地域課題に向けた取り組み</p> <ul style="list-style-type: none"> ・ 介護支援専門員との会議 (ごみ捨て支援) 1 回 ・ 移動支援に関する調査の実施 242 人 <p> 【聞き取り調査】</p> <ul style="list-style-type: none"> デイホーム・いきいきサロン・あけびの会参加者 21団体 184人 高齢者宅への個別訪問 40人 <p> 【アンケート調査】</p> <ul style="list-style-type: none"> 地域包括支援センター・介護支援専門員 18人 <p> 【調査期間】</p> <ul style="list-style-type: none"> 令和3年10月から12月まで 																		

【介保】歳出

款項目	主要な施策の成果等		
■在宅医療・介護連携推進事業			
・在宅医療介護連携協議会	2回		
・在宅医療介護連携実務者会議	10回		
・多職種連携研修会	1回（オンライン研修）		64人
・入退院支援勉強会	1回（オンライン研修）		106人
・市民への啓発講演会	※感染症拡大防止のため中止		
・在宅医療・介護連携相談支援業務	23件		
■介護予防のための地域ケア個別会議			
・開催回数	6回		
・延人数	203人		
○任意事業【福祉課】			
■高齢者見守り相談サービス事業			
・見守り相談装置設置（令和4年3月31日現在）	市民税非課税世帯		99件
■認知症見守り事業			
・事前登録者（令和4年3月31日現在）	14人		
・見守りステッカー交付者（令和4年3月31日現在）	14人		
■認知症サポーター養成講座			
・開催回数	3回		
・延人数	225人		
■介護支援専門員業務支援事業補助金			
・住宅改修理由書作成	1件	2,000円	
■成年後見制度利用支援事業			
・成年後見人等補助金	2件	288,000円	
■家族介護用品支給事業			
・利用者数	64人		
・支給総額	1,961,676円		
■認知症徘徊SOSネットワーク事業			
・企画会議	3回		
・徘徊模擬訓練（千谷川町内）	1回	74人	

4 保健福祉事業費

1 保健福祉事業費

1 保健福祉事業費

○介護人材確保・定着事業【福祉課】

■小千谷市介護人材確保・定着支援事業補助金 105,600円

試験・研修	法人向け		個人向け	
	件数（件）	金額（円）	件数（件）	金額（円）
介護職員初任者研修	—	—	—	—
介護職員実務者研修	—	—	1	53,000
介護福祉士試験	—	—	—	—
介護支援専門員実務研修受講試験			1	13,600
介護支援専門員実務研修			1	39,000
計	—	—	3	105,600

【介護】歳出

【後期高齢者医療特別会計】

【後期】歳入

歳入

款項目	主要な施策の成果等			
1 後期高齢者医療保険料				
1 後期高齢者医療保険料				
1 後期高齢者医療保険料【税務課】				
■保険料計算方法				
保険料（年額）	＝ 均等割額 ＋ 所得割額			
※均等割額	＝ 1人当たり40,400円			
※所得割額	＝ (前年中の総所得金額等 － 基礎控除額(※1)) × 7.84%			
※1 基礎控除額				
	被保険者本人の合計所得金額	基礎控除額		
	2,400万円以下	43万円		
	2,400万円超 2,450万円以下	29万円		
	2,450万円超 2,500万円以下	15万円		
	2,500万円超	0円		
■保険料の軽減制度				
①均等割額の軽減				
軽減割合	同一世帯内の加入者及び世帯主の所得の合計			
7割軽減	43万円+10万円×(給与所得者等の数-1) 以下の場合			
5割軽減	43万円+(加入者数×28.5万円)+10万円×(給与所得者等の数-1) 以下の場合			
2割軽減	43万円+(加入者数×52万円)+10万円×(給与所得者等の数-1) 以下の場合			
——二重線部は、同一世帯の被保険者と世帯主に給与所得者等が2人以上いる場合に計算する				
②制度加入前日において会社の健康保険などの被用者保険の被扶養者であった者への軽減				
	均等割額	所得割額		
	資格取得月から2年間のみ5割軽減 (軽減後の年間保険料額20,200円)	かからない		
(ただし①の均等割額の軽減に該当する場合は、7割軽減となる)				
■保険料集計表 (現年度分軽減別)				
区 分	特別徴収		普通徴収 (併徴)	
	人数	金額	人数(併徴)	金額
均等割				
7割軽減者	2,181	25,117,200	282 (209)	3,701,300
7割軽減者 (特例)	15	139,500	13 (7)	107,900
5割軽減者	1,024	35,110,300	121 (80)	3,812,600
5割軽減者 (特例)	41	928,100	22 (6)	257,300
2割軽減者	570	35,096,600	78 (33)	4,329,200
軽減合計	3,831	96,391,700	516 (335)	12,208,300
軽減無	2,001	136,437,000	356 (133)	70,907,500
合 計	5,832	232,828,700	872 (468)	83,115,800
※普通徴収人数欄 () は併徴者を内書				
※ (特例) とは被用者保険の被扶養者軽減に該当した者をいう				

【工業団地事業特別会計】

【工業】歳入

歳入

款項目

主要な施策の成果等

・特記事項なし

—参 考—

【市の機構】

市の機構（令和3年度）

※ 注釈等がない場合においては、令和3年4月1日現在

1 議会及びその事務局

(1) 市議会議員

議長 田中 淳（～令和3年5月12日）
本田 剛（令和3年5月12日～）
副議長 久保田 陽一（～令和3年5月12日）
駒井 和彦（令和3年5月12日～）

議席	氏名	議席	氏名
1	阿部 守男	9	内山 博志
2	平澤 智	10	佐藤 隆一
3	上村 行雄	11	吉崎 進
4	駒井 和彦	12	久保田 陽一
5	大矢 弘光	13	長谷川 有理
6	佐藤 栄作	14	田中 淳
7	森本 恵理子	15	山賀 一雄
8	住安 康一	16	本田 剛

(2) 議会事務局

局名	局長	次長
議会事務局	野口 美奈子	林 真紀子

2 執行機関

(1) 長及びその事務部局

市長 大塚 昇 一

副市長 大塚 良 夫

課 名	課 長	課長補佐等
総務課 (選挙管理委員会)	西方 広 幸	山田 由里子 大渕 和 美 (ICT推進室長)
企画政策課	真島 新 一	高橋 悦 子
観光交流課	大平 忍	大平 潤 一
危機管理課	波間 陽 一	篠田 尚 美
税務課	和田 計 房	吉原 正 明
市民生活課	山川 正 則	進藤 浩 幸 宮木 徹 (環境共生推進室長)
福祉課	吉越 陽 子	小川 賢 一
健康未来こども課	岡元 義 之	平澤 英 樹
農林課 (農業委員会事務局)	勝野 和 晃	安達 仁
商工振興課	山本 和 也	大矢 尚
建設課	高橋 英 樹	佐藤 公 一 佐藤 俊 夫 (都市整備室長)
会計課	(会計管理者) 久須美 徹 也	

(2) 公営企業とその事務部局

課(局)名	課(局)長	
ガス水道局	渡辺 英 明	高橋 慶 蔵 (業務課長) 山谷 浩 之 (施設課長)

(3) 消防本部・消防署

消 防 長	消防本部次長 兼 消防署長	
渡邊 秀 樹	村 山 博	渡辺 裕 伸 (総務課長) 有馬 哲 也 (警防課長 兼 消防副署長) 岩淵 義 明 (予防課長) 佐藤 一 豊 (消防署川口出張所長)

(4) 教育委員会とその事務部局

教育長	松 井 周之輔		
委 員	鈴木進五(教育長職務代理者) 新谷梨恵子 和田正樹 田中みゆき(～令和3年8月22日) 吉井純子(令和3年10月1日～)		
事務局	課 名 等	課 長 等	課長補佐等
	学校教育課	長谷川 靖 之	久須美 尚 子 (管理主事兼指導主事) 佐藤 寿 樹 岩田 孝 志
	生涯学習課	井 口 隆	近藤 茂 子 佐藤 正 行 (スポーツ振興室長)
	公民館	館長 久保田 千 昭	
	図書館	館長(非常勤特別職) 小池 尚 子	
	教育センター 青少年育成センター (マイルーム)	センター長(非常勤特別職) 菅 原 誠 廣	
	学校給食センター	センター長(非常勤特別職) 西 脇 直 樹	

(5) 監査委員とその事務部局

委 員	佐藤 昭 夫	山 賀 一 雄
事務局長	小 川 民 子	

(6) 農業委員会とその事務部局

会 長	藤 卷 政 一		
会長職務代理	堀 井 信 良		
委 員	長谷川 有 理	和 田 正 克	荻 野 清 一
	谷 口 一 夫	小 池 賢 司	鳥 山 堅 一
	細 金 剛	藤 田 清 夫	鈴 木 栄 正
	大 平 敏 和	金 子 悟	國 松 吉 範
	小見山 優 子	堀 澤 吉 秋	磯 部 正 行
	田 中 正 好	中 野 和 子	
事務局長 (農林課長併任)	勝 野 和 晃		

3 各種委員

(1) 選挙管理委員会

委員長	勝 又 武
委員	小野塚 朋子 今井 隆夫 瀬 賀 三千子

(2) 固定資産評価審査委員会

委員長	本 田 毅
委員	小 杉 裕美子 風 間 隆 司

4 小千谷市の行政組織・機構図

令和3年4月1日 現在
 (◎課長等 ●参事 ○課長補佐)
 ※係下段の氏名は係長事務取扱者

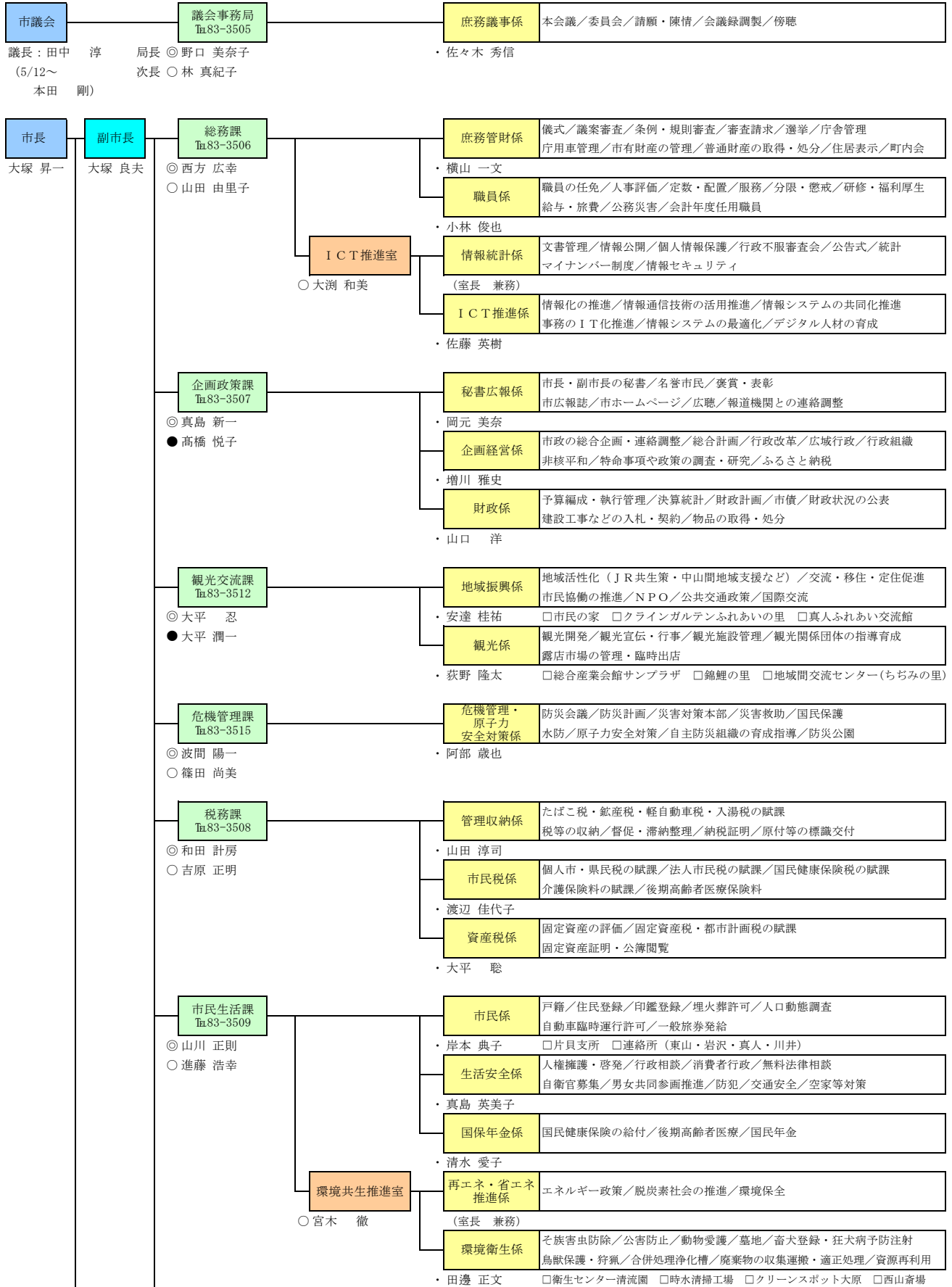

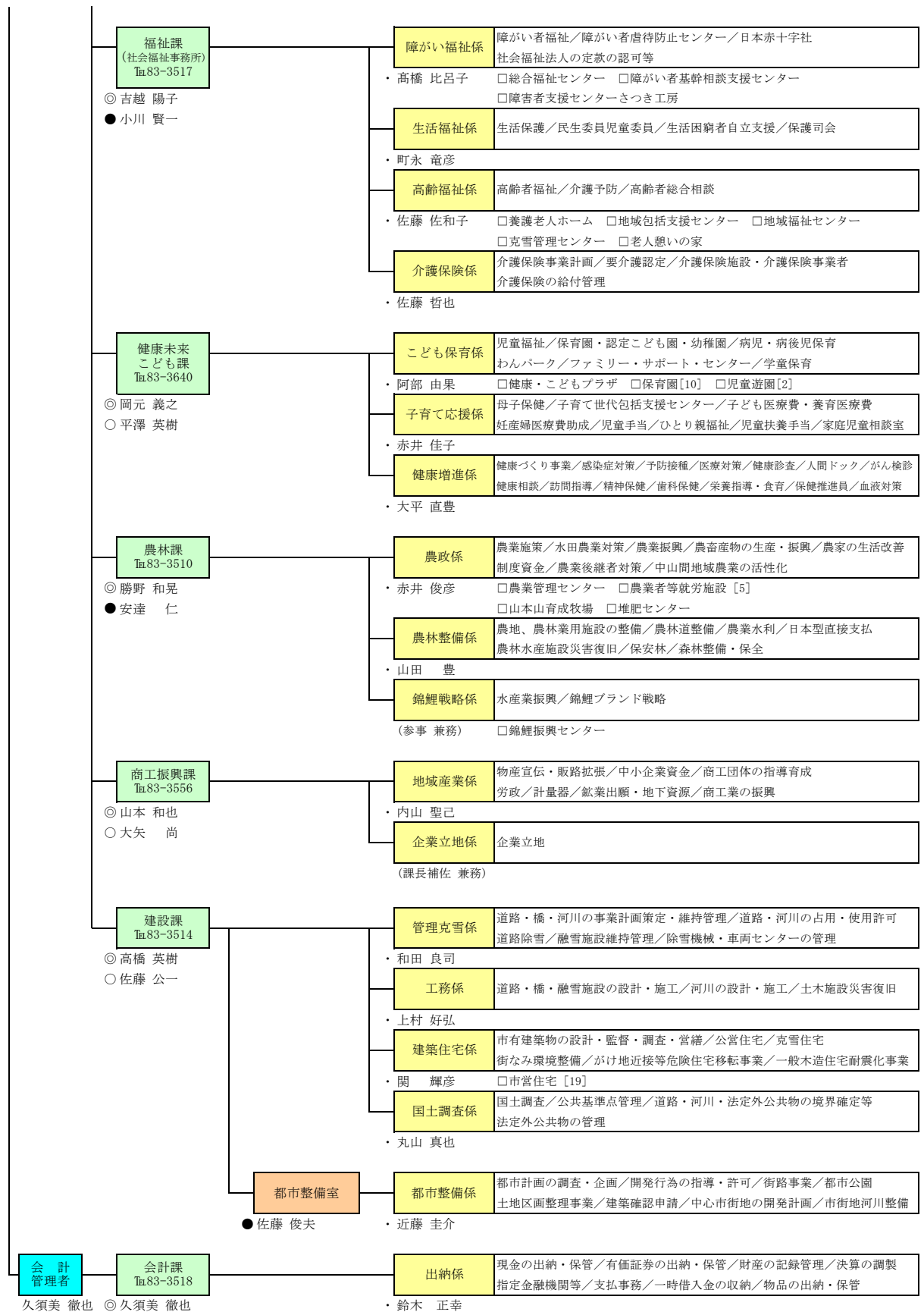

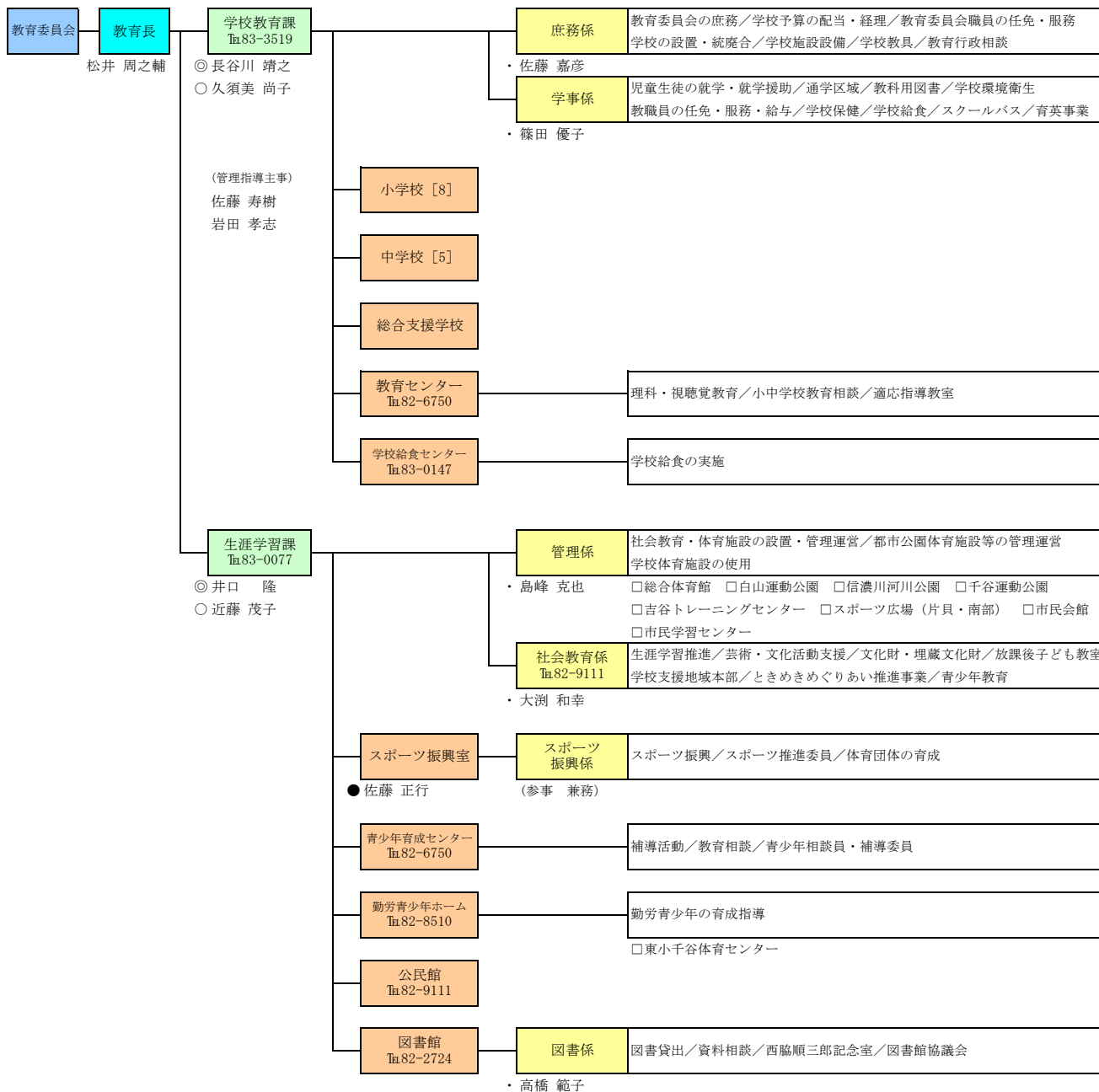

選挙管理委員会 (総務課庶務管財係併任)

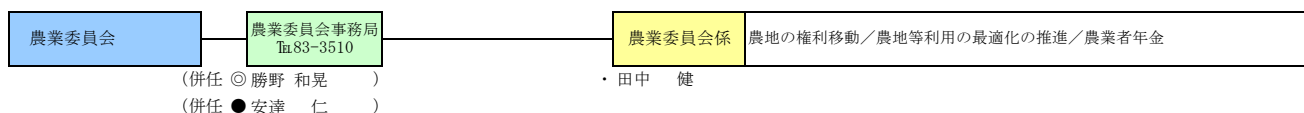
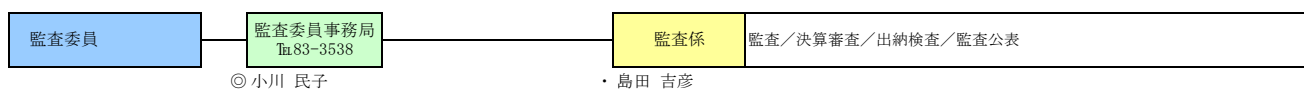

固定資産評価審査委員会 (監査委員事務局併任)

