

真人の風

第61号(不定期)
(令和6年4月25日)
(全戸配布)

地域づくり61号

発行: 真人地区町内会長協議会
会長: 瀧澤 功 編集: 渡邊 良平
真人ふれあい交流館 Tel. 86-3002

令和6年度スタート

会長あいさつ

真人地区町内会長協議会



会長 瀧澤 功

日頃より真人地区町内会長協議会へのご協力に感謝申し上げます。

コロナやインフルエンザに気を付けながら、これからも感染防止策をとる各人それぞれに注意をしていただきたくお願いいたします。

さて、当協議会では各町内会長を先頭に、地域内の諸活動を行っています。最重要課題であります各町内の要望事項を取りまとめ、行政と連絡をとり少しずつ改良、改善に努めています。

県道(小千谷〜十日町〜津南線)ではすでに工事が始まっていますが、芋坂バス停付近の拡幅が6月末に終了する予定です。長年の懸案事項が一つ解決します。今年度からは隣の川西橋地区と一緒に運動をしてまいりました「取安橋」の架け替えに向けて前進してゆかぬようになりま

す。少しでも早く着工されるようにお願いをしてゆきます。北山地内の白倉線についても継続で工事が続いています。道路改良は今後も要望し続けてゆかなければならないものです。

次に、真人は高齢化が進んでいることは承知のことと思います。民生委員や各町内会長さんが町内の状況を把握し、見守りを心がけてくれています。が、ちょっととした困りごとは隣近所でお互い出来る範囲の手助けをお願いします。誰もが慣れ親しんだ故郷で安心して暮らすことを望んでいることと思います。

昨年度は県の事業であります農村集落チャレンジ事業の一つとして、買い物・移動支援策や郷土料理等に取り組みました。広報紙に詳しく掲載してありますのでご覧ください。今年度も引き続き取り組みますが、できるだけ広範囲の方々から携わっていただきたくお願いいたします。ここに住む人が自分達で行動することが活性化への一番の近道です。

まもなく春の農作業が始まります。健康に気を付けながら、無理することのないようにしてください。

本年度も皆さんからご協力をいただき、諸事業を進めたいと思いますとともに、大きな災害がないことを願うものです。よろしくお願いいたします。

もっとホットに

キラッとまっせい!

自分たちで話し・決めて
自分たちで実践する!!

【R6年度町内会長】

新年度の各町内会長を含めた役員について掲載します。一年間よろしくお願ひします。

- 協議会顧問 田中 淳
- 協議会会長 瀧澤 功
- 上沢 高塩秋雄 万年 引馬茂夫
- 栗山 藤巻良太 干三 羽鳥勝弥
- 本村 大窪栄保 源藤山 星野 博
- 中山 滝沢 強 石名坂 藤巻尚郎
- 芋坂 大淵 正 時之島 阿部秀之
- 若柝 保科 学 市之沢 渡辺幸一
- 北山 樋口紀和 山新田 渡部寛明
- 芹久保 永井尚夫 (順不同)

南部地域町内会長連絡協議会

- 協議会顧問 田中 淳
- 協議会会長 関 孝一(塩殿)
- 協議会副会長 瀧澤 功

【市制施行七十周年】

小千谷市制七十周年記念式典・祝賀会が5月1日に、記念式典は小千谷市民会館、祝賀会は小千谷市総合産業会館サンプラザで開催されます。なお、式典に先立って令和6年の町内会長会議が同市民会館を会場に開催となっております。

当日は各町内会長、田中市議会議員、瀧澤真人町里地振興協議会長協議会会長は招待者とし、記念式典及び祝賀会に出席の予定です。

なお、七十周年の特別表彰とし、羽鳥正一氏(中山)が長年の消防団並びに特別消防団活動の功績により表彰されます。詳細は次号に掲載予定です。

南小・中学校

R6年度転入職員

4月の教職員の人事異動で新たに転入となりました職員をお知らせします。

- 南小学校
- 校長 郷 正樹(小千谷小)
- 教諭 水口正則(千田小)
- 教諭 岩井 純魚沼・宇賀地小
- 教諭 島田 響新採用

南中学校

- 教頭 社会 今井 基春 (湯沢・湯沢中)
- 教諭 保健 涌井 満喜子 (十日町・水沢中)
- 教諭 英語 加藤 大輔 (柏崎・第二中)
- 調理員 水落 保子(小千谷小)

岩沢保育園人事異動

4月の人事異動により、岩沢保育園の転入・転出者についてお知らせします。

- 転入者
- 保育園長 太刀川 真理子(北保)
- 主査 山田 香代子(南保)
- 保育士 丸山 愛莉(わかば保)

- 転出者
- 保育園長(岡本 淑子)
- (退職/再雇用)北保
- 主査 内山 美和 (吉谷保/特命主査昇任)
- 保育士 山崎 優花(南保)

プロジェクトプラン

実践2年目突入

プロジェクトプラン実践委員会

10年後を見据えた真人里地区の将来プランを策定し、昨年度から新潟県の補助事業「農村集落の新たなチャレンジ事業」を活用し、まずは「出来ることからやってみよう」と実証実験などを含めた取り組みを進めてきました。

この補助事業の金額も少なく、2年間の支援であることから、今年もプランの実践に向けた取り組みを行うことで、内容を詰めていきます。プランの実践工程も中期・後期の目標に向け、具体的な活動へと移行したいと考えています。

住民の皆様のご理解ご協力をいただき、実践への活動に参画をお願いいたします。

当面の具体的な課題解決とした「移動・買物支援」につきまして、重要なテーマとして議論を深めていきたいと考えておりますのでよろしく申し上げます。



買い物支援・高齢者送迎



もっとホットに

キラッとまっせい!

地域の人口は

小千谷市と真人町地域の住民基本台帳登録による令和5年度末人口データを提供いただき、数値を見える化してみました。来年は国勢調査の年もとなり、その後データも公表されることから、事前に地域の人口減少の状況について見てみましょう。

図1、並びに図2は小千谷市の令和5年度末の人口です。20代と30

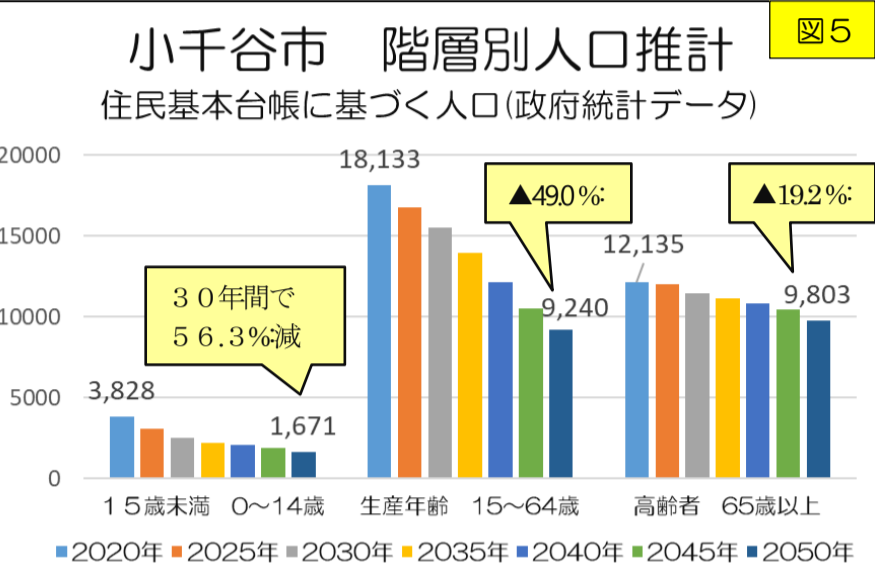
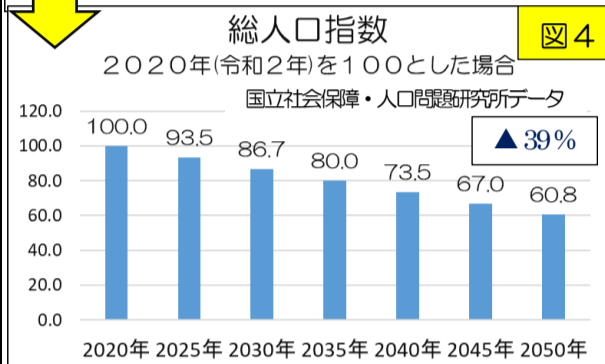
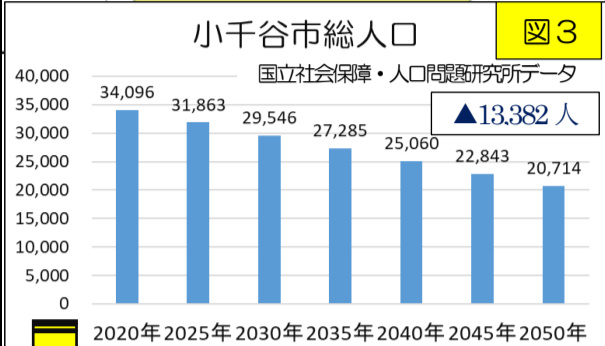
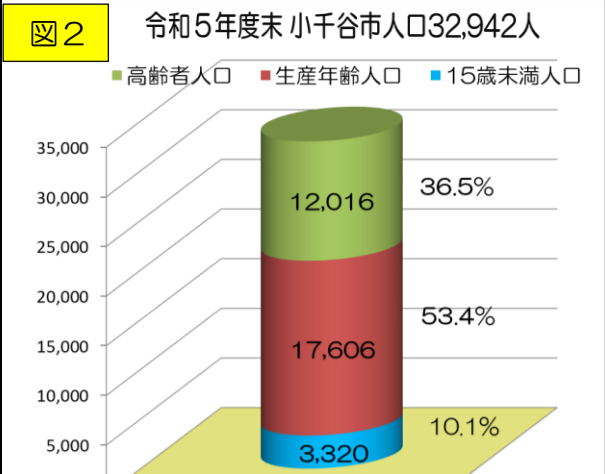
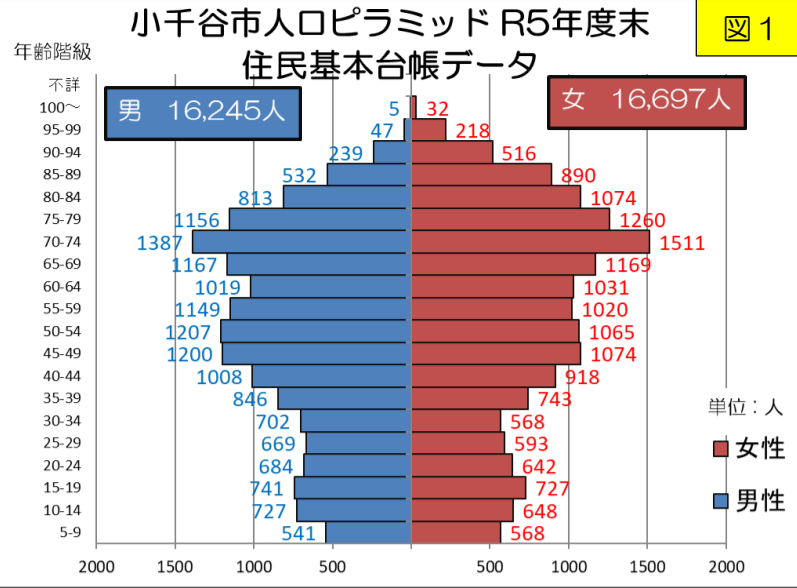

代の人口は市外へ流失で減少していきます。男性に比べて女性の人数が少なくなっています。また14歳以下の割合は約1割となっています。

図3から図5は他の機関のデータを利用して見える化しました。

図3と図4は2020年から30年後の2050年までを推計しています。人口は13,382人減で約40%の減少を推計しています。



図5で見える真人地区では、特に45歳未満の人口が少なく、更に20代から30代半ばまでの減少が著しい状況となっています。若者の流出と晩婚・非婚化で子供の減少が顕著になっています。また、女性の高齢者数は90代半ばまで安定していますが、後期高齢者を迎えた男性の75歳以降の減少も特徴的となっています。



「真人地区では」

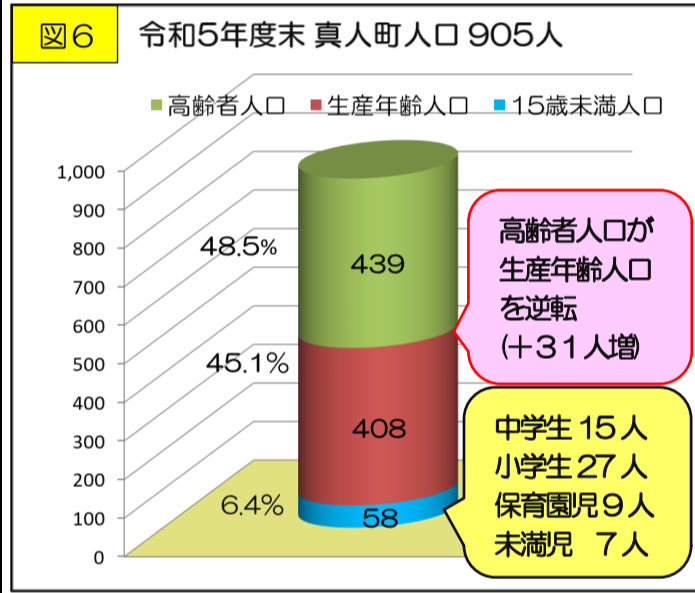
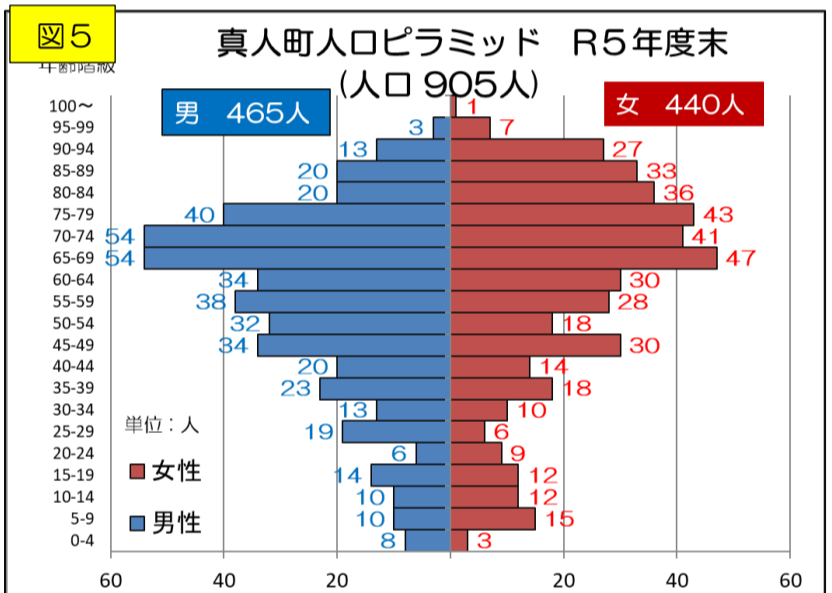

図6のそれぞれの人口構成について、過去のデータから経過を図7で比較してみました。

15歳未満人口では、12年前(平成22年度末)から55人の減少で約半減となっています。また、生産年齢人口も48%と急激な減少となっています。この若者の流失による減少などから、極端な超少子化となっており高齢者の割合が増えたことで、高齢化率が高むことになり、概ね二人に一人は高齢者となりました。

人口構成の経過

超少子高齢化が進む!!

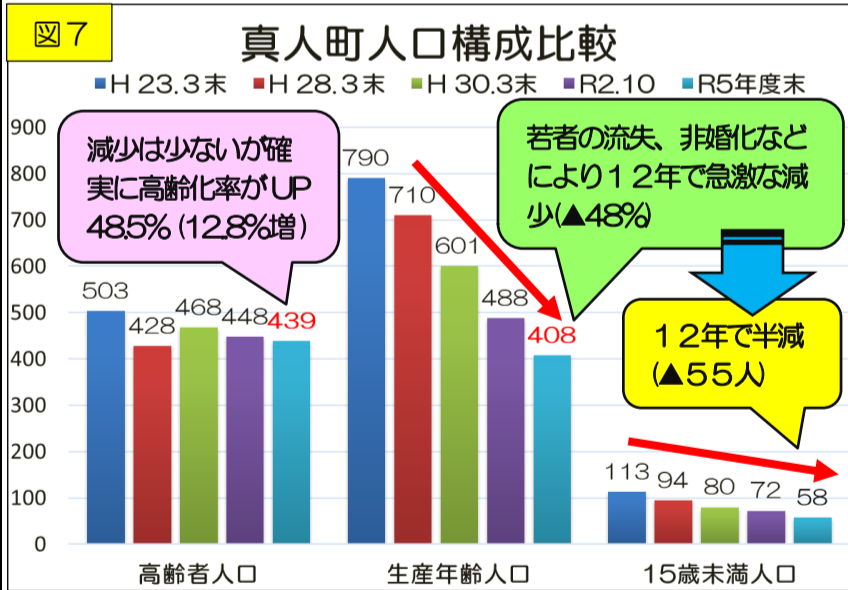
図6では、15歳未満人口、生産人口、高齢者人口別に表しました。

真人地区では、超少子高齢化が進み、令和5年度末には高齢者人口が生産年齢人口を上回り、高齢化率も48.5%と半数に近い事となりました。また、15歳未満の人口は小千谷市の10.1%を下回る6.4%と極めて少ない数値となっています。

	2005年(A) 平成17年	2015年(B) 平成27年	2020年(C) 令和2年	2030年(D) 令和12年	2035年(F) 令和17年
合計	1,562	1,206	1,008	720	599
合計		30%	20%	40%	20%
0~14歳	174	97	72	42	33
		79.4%	34.7%	73.4%	26.1%
15~64歳(A)	860	639	488	316	246
		34.6%	30.9%	54.2%	28.5%
65~74歳	264	186	209	138	117
		41.9%	-11.0%	51.7%	17.9%
75歳~	264	284	239	224	203
		-7.0%	18.8%	6.7%	10.5%
85歳~(B)	54	100	99	70	72
		-46.0%	1.0%	40.6%	-2.2%
高齢者率	33.8%	39.0%	44.4%	50.3%	53.4%

真人町の人口推計

図8では過去の国勢調査数値を活用し、令和2年の10年後、15年後の真人町の人口推計した結果です。これはすでに会報誌でもお伝えしましたが、改めて掲載しました。

この人口推計を想定通りと受け取るのか、現状を認識しながらワガゴトとして捉え、様々な地域課題に対して向き合っていくのか・・・行政任せや人任せでなく、10年後を見据えたベリップラン実践に向けた取り組みに参画してみませんか。期待しております。

また、気の合う仲間同士で自ら活動を立ち上げてみませんか。期待しております。

まちづくり
まじりあひ
まじりあひ

真人の風

(令和6年4月25日)
(全戸配布)

おしらせ版 13号

発行: 真人地区町内会長協議会
会長: 瀧澤 功 編集: 渡邊 良平
真人ふれあい交流館 Tel. 86-3002

買い物支援

アシスト冊子配布

ボランティア実践委員会

真人里地振興協議会が事業主体となり、ビレッジプラン実践委員会が進めてきた買い物支援となる「買物アシスト冊子」が3月末に納品され、4月の会報誌配布時に真人地区全戸に配布をしました。

買物アシスト冊子 (保存版)

移動販売車・ネットスーパー
・宅配食・真人地域の食など

令和6年3月作成
この情報は令和6年2月末現在の掲載となります。

真人町里地振興協議会
ビレッジプラン実践委員会作成

冊子の中には、移動販売車の情報やネットスーパー、宅配、宅配食を紹介しています。また、地域の食としてそば割烹まるいち、とうふ工房豆ノ助、民宿おっ子の木についても掲載させていたいただきました。当面の保存版としてご利用ください。

また、時を同じくして新潟県長岡地域振興局健康福祉環境部が、先月の3月作成として「長岡地域配食サービス等情報一覧表【第6版】」を作成しております。

この中で、新たな情報「1」(株



たかのは、高齢者向け配食を夕食(宅配弁当向け)一食600円(税込)で市内をエリアに行っているとのことでした。問合せ先はTel. 83-3311となります。

また、宅配クック十日町店では、朝食、昼食、夕食対応で、おかずのみ577円、ご飯付648円、小千谷市をエリア

に一部困難地域ありで事業を行っています。問い合わせはTel. 025-752-3992となります。こちらの宅配も配達料は無料となっております。



なお、配達エリアについて、電話の紹介によりますと、真人里地の県道沿い(芋時地区)となります。



こちらの情報はQRコードまたは次のホームページからご覧になることができます。

○長岡地域地域高齢者等の食のサポートに関するお問い合わせ先

https://www.pref.niigata.lg.jp/sech
agaoka_kenkou/200410koureisyas
yoku.html

「ちぢみ弁当・夕食宅配」

小千谷タクシー株
問合せ Tel. 86-8044

夕食宅配弁当とした夕食ホット便「ちぢみ弁当」のサービスを市内をエリアとして行っています。

ごはんセット 660円(税込) おかずのみ 610円(税込) また、夕食弁当と一緒に簡単朝食や生活用品をお届けする「お買物らくらく便」も行っています。

①朝食配達 ②日用品・飲料水 ③買物代行 をお弁当購入していただいた方を対象に、①と②は一回の送料が50円で、③の買物代行の送料は100円となっております。

受付時間 月曜日～金曜日

9時00分～17時00分

土日・祭日・年末年始は受付はなし

詳細は電話で直接確認願います。

デイホーム

お花見ドライブ

4月4日木と4月9日火にデイホーム恒例のお花見ドライブが行われ、新潟市内方面へお出かけしてきました。

4日芋時・北部は桜が一つも咲いておらず、9日里地は桜は咲きました。一日中雨というあいにくのお天気でした。でも参加者の皆さんは笑顔で楽しい一日を過ごしていました。

内緒の限定

ミステリーツアー

デイホームまこと

いつもデイホームに参加や協力をいただいている皆様へ感謝のサプライズ企画が4月12日金に実施されました。

当日まで行先もメンバーも内緒で進められ、運転手に渡邊雅明氏、瀧澤協議会会長、高塩秋雄、デイホーム会長に里地、芋時、北部のボランティアスタッフさんの交流も兼ね、23名が参加しました。



当日は長岡方面に出かけ、お天気がとても良く、満開の桜も楽しむことができました。

各種団体会計監査

4月15日(月)午後から真人里地区に関する各種団体の会計監査が行われました。役職も重複する方が多いため、効率的な運営となりました。

審議運営委員会開催

公民館真人分館では、4月15日(月)午後7時から分館事業について、運営委員会を開催して説明を行いました。委員より承認をいただいた。審議会では運動会事業の取りやめ



た経過などや今年度事業への質問などを受けた後に承認がされました。なお、分館だよりでもお知らせを行うとのことでありました。今年度から役員体制も変わり、新体制の活動が始まります。

分館長	丸山 啓治(上)	沢
主事	瀧澤 茂(中)	山
推進委員	高塩 秋雄(上)	沢
運営委員	富澤 紀幸(上)	沢
運営委員	田中 孝行(干)	三
運営委員	大窪 渉(本)	村
運営委員	渡辺 繁(石名坂)	山
運営委員	田中 貴広(中)	山

「お知らせ」

「開催決定」

フラワーロード

みんなで作る花街道

開催日 5月26日(日)
集合場所 旧真人住民センター前

真人ふれあい

ウォーク

開催日 6月2日(日)
集合場所 真人ふれあい交流館
後日公民館真人分館からの案内文
書で確認ください。

市政懇談会開催

宮崎市長から市政の説明後、「市長と車座トーク」で小千谷の未来について語り合う市政懇談会が開催されます。皆様の参加をお待ちします。

○真人里地区

開催日時 令和6年5月29日(水)
午後7時～8時30分頃

開催場所 真人ふれあい交流館

○真人北部地区

開催日時 令和6年6月13日(木)
午後7時～8時30分頃

開催場所 若柝集落センター

熊出没注意!!

最近、熊の出没情報が増えています。熊に遭遇しないよう、安全対策を心がけてください。(塚田秀明撮影)



図書入れ替え

真人ふれあい交流館1階交流ホールで貸出している図書が入替えとなりました。

簡易な手続きで貸し出しがされていますので是非活用ください。

ガソリン・軽油販売終了

原田屋商店

真人町本村の原田屋商店では、地下タンクの許可期限が満了することを機会に、ガソリンと軽油の販売について令和6年5月20日をもって終了となります。

なお、LPガスと白灯油の販売につきましては、今まで通りに行うとしてお客様へ通知がされました。

「皆様には長い間ご来店ご愛顧いただきまして誠にありがとうございました。とお礼を述べ、継続する販売につきましては引き続きよろしくお願ひしますと挨拶をしています。



「高場山の植物発刊」

小千谷の自然を愛する会(会長 今井隆夫は、会の設立10周年を記念した「高場山の植物」の記録集を発刊し、この度真人ふれあい交流館へ記録集の贈呈を受けました。興味をお持ちの方は、交流館でご覧ください。

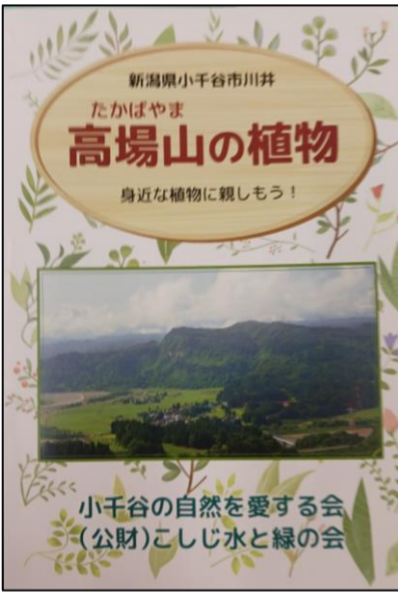

真人遊水地事業

国土交通省北陸地方整備局信濃川河川事務所が進める、真人町下夕島地内の遊水地事業については、3月2日(土)に地権者等のほか里地区の町内会長へも通知を行い説明会が開催され、調査や先行する工事を行うと説明がなされました。(前掲掲載)

今まで用地などの関係者で構成されていた対策委員の内容以外の地域の対応も今後は必要となることから、事前に住民に全戸配布している会報誌を活用した周知について、事業者へ提案を行う調整してきましたが、時期尚早とのことであり、3月号に続き4月号にも掲載となります。

地域との関係性が求められる時期になりましたが、事業者が進める今後の事業の進捗と動向に留意していきます。(地域づくり支援員渡邊)

中山沢横坑箇所 地盤陥没

80年前の国鉄工事



約80年前の国鉄時代に行われた小千谷発電所に導水するトンネル工事の真人町石名坂地内の横坑工事の埋め戻し箇所において陥没がありました。

当時の施工機械や施工技術は現在と大きな違いがありますが、大工事の後、長い年月を経て空洞化が進み大きな陥没が発生しました。人身事故や建物などの被害がなくて幸いです。



左は当時の画像(S18年)

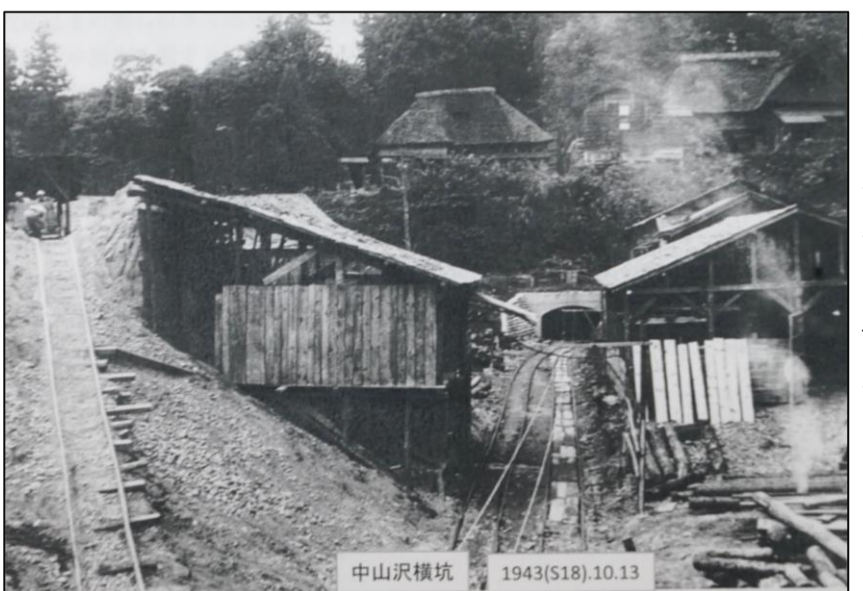

【編集後記】

新年度に入り、新しい役職でのスタートが始まりました。机の周りは変わってはいませんが、町内会長を始め各種の団体役員も変わっています。

ピレシジプランの策定から実践へ移行して2年目に入ります。行政側の支援員につきましては、僅かながら人事異動での担当替えがございましたが、地域で携わる方については継続してお願いをし、会議案内をしながらと考えています。こちらは継続して進めることができますので、時間の空白なく進めていきます。是非新しいサポートメンバーも歓迎です。今年度もよろしくお願ひします。(渡邊)

もっと本気で
まっすぐまっすぐ!