



7月27日(土)午後6時30分から
プラザ片山を会場に、
南小・中学校区内の町
内会長と来賓の宮崎市
長、地元の田中・駒
井・高木市議が参集
し、地域の現状報告

南部地域町内会長

親睦懇談会開催

南小・中学校区対象

真人の風

第65号(不定期)
(令和6年8月25日)
(全戸配布)

地域づくり65号

発行: 真人地区町内会長協議会
会長: 瀧澤 功 編集: 渡邊良平
真人ふれあい交流館 Tel. 86-3002

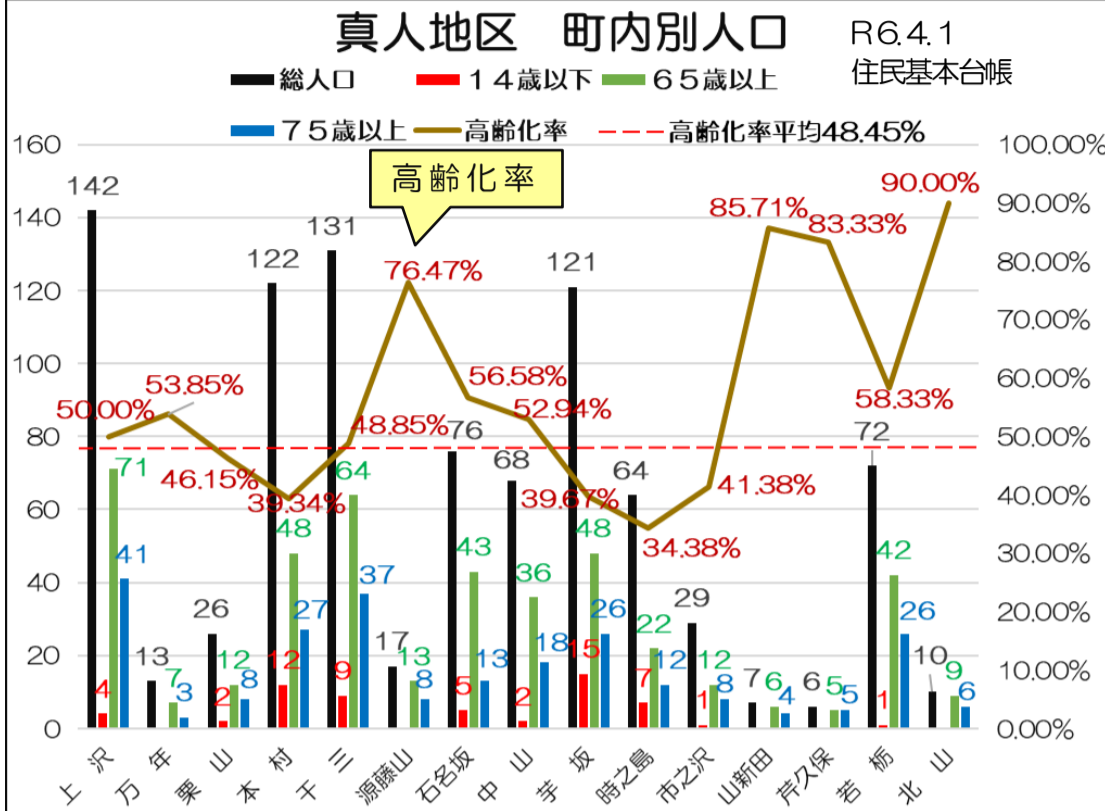

や情報交換とした親睦懇談会36名出席が、岩沢地区が担当して開催されました。各地域とも高齢化による共同作業に苦慮しており、作業の進め方や作業実施工リアの見直しなどについて必要や不法投棄の現状などが報告されました。また塩殿地区ではクライガルテンのふれあいの里との交流によりお互いの交流や町内などの活性化

真人地区高齢者世帯 高齢者現況調査結果 R6.4.1

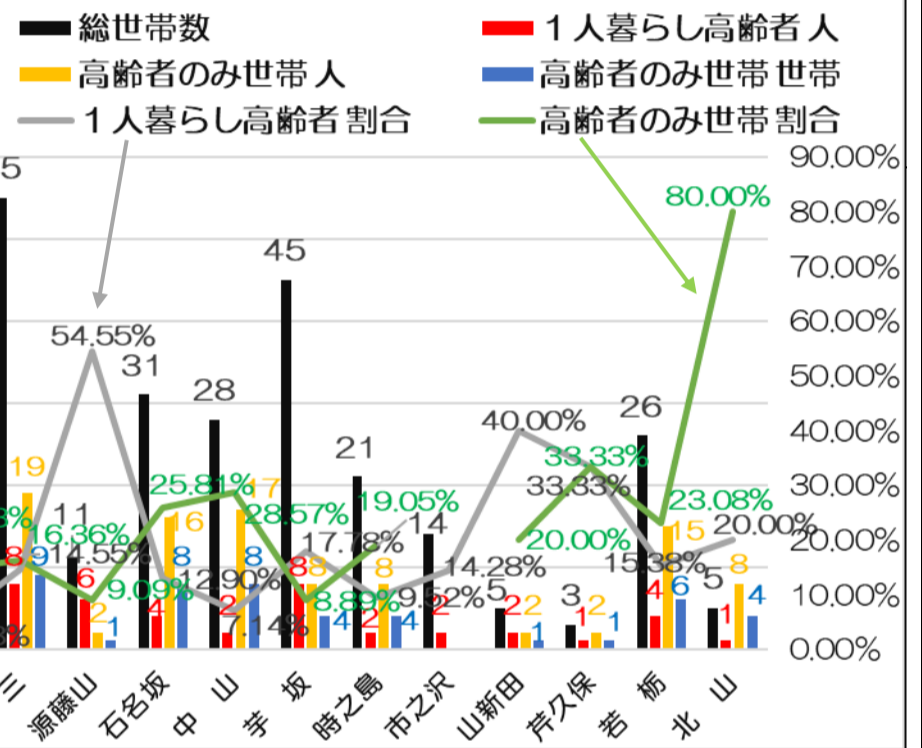

※写真は真人地区の現状報告をする藤巻真人町里地振興協議会副会長

※写真は真人地区の現状報告をする藤巻真人町里地振興協議会副会長

料データ市福祉課高齢福祉係

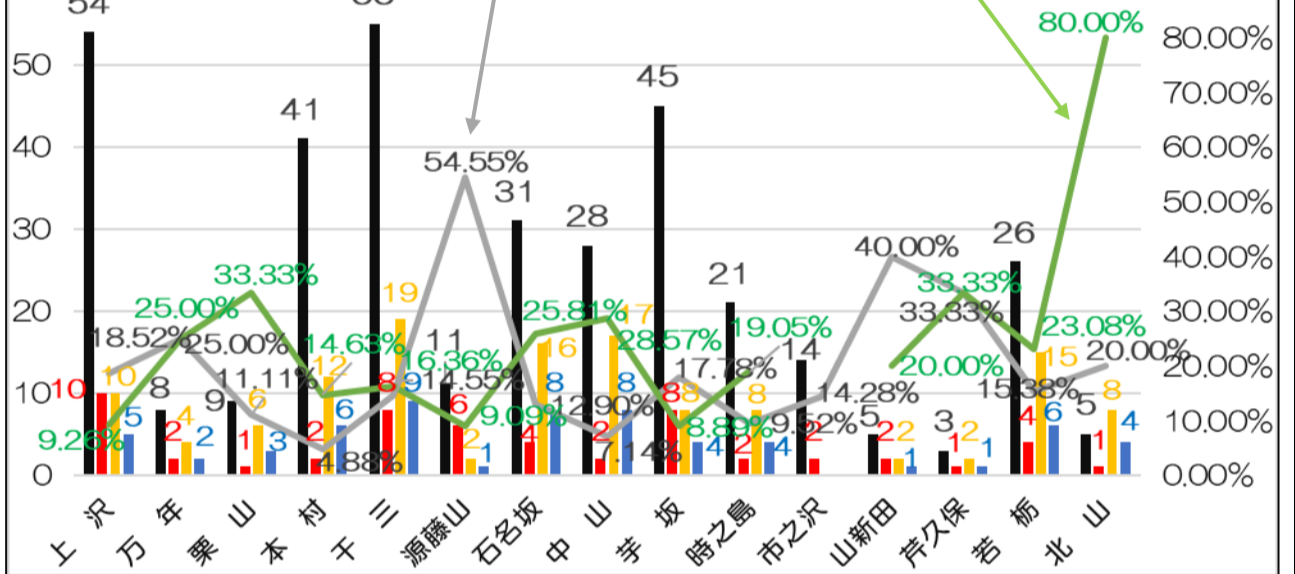

9月13日(金) 買物ツアー開催

今月の実証実験となる買物ツアーを左記のとおり開催します。ご参加をお待ちしています。

開催日時 9月13日(金) 9時30分集合

集合場所 真人ふれあい交流館

買物先 マルイ東小千谷店

交通費 買利物時間 約40分

申込み 真人ふれあい交流館 Tel. 86-30002

申込内容 お名前、町内名、連絡先(電話番号)、送迎の有無をお伝えください。

対象者 真人里地区住民(優先9名を予定)

申込人数 (申込者多数の場合は9名を予定)

申込期限 令和6年9月9日(日)

※申し込み締め切り後、予定人数を超過していた場合には出発時間等について調整させていただきます。その後連絡します。また、送迎が必要な方には、別途送迎時間の連絡をします。

問合せ先 真人ふれあい交流館 事務局 渡邊・丸山 Tel. 86-30002

※申し込み、問い合わせは平日の午前9時から17時にお願います。また、申込期限はその日の17時までとします。

※写真は真人地区の現状報告をする藤巻真人町里地振興協議会副会長

料データ市福祉課高齢福祉係

※申し込み、問い合わせは平日の午前9時から17時にお願います。また、申込期限はその日の17時までとします。

9月13日(金) 買物ツアー実施!

岩沢地区のコミバスを利用して実証実験を行っています。



8/9(金) 開催買物ツアー



8月9日(金)開催の買物ツアーの参加者は、お声がけもさせていただき8名の参加で、渡辺良春氏の運転で実施しました。スタッフとして1名の参加もありましたので、満車までには2名の余裕がありました。体験してみたい方はお気軽に申し込みをよろしくお願いいたします。

まことのキャットレースは

もっとホットに

キラキラとまっすぐ!

皆さんで地域づくり頑張ろう!!

21年産米の単純集計の結果です

令和3年 21年産真人米

タンパク(177件)
目標範囲6.0%以下

最高数値 6.9%
最低数値 5.0%
平均 5.53%

■5.0-5.5%以下 ■5.6-6.0%以下 ■6.1%以上

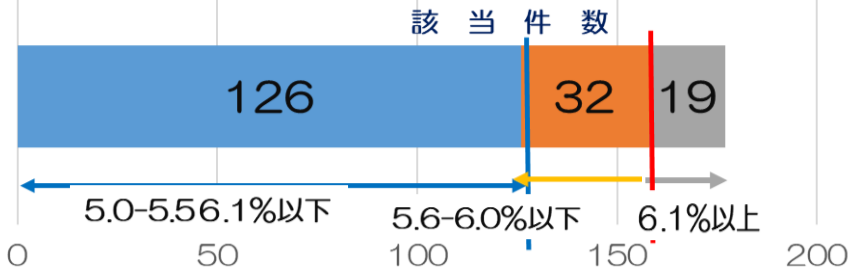

令和3年 21年産真人米

水分量範囲(177件)
目標範囲14.5~15.5%

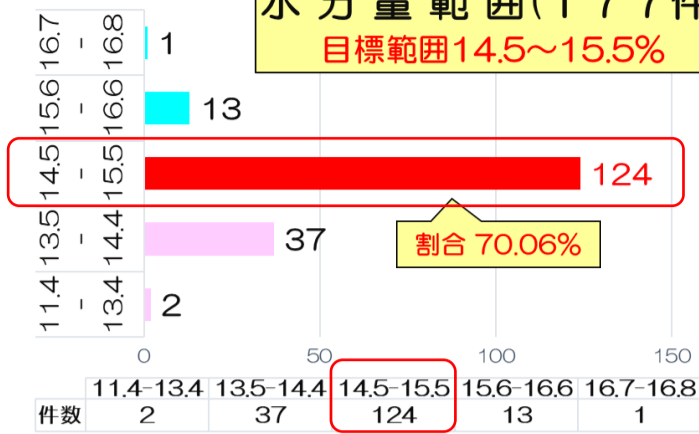

食味品質評価
から見る真人米

JA 魚沼小千谷支店より、令和3年5月の食味品質評価玄米データ個

令和3年 21年産真人米

スコア(177件)
目標範囲 85以上

最高数値 88
最低数値 70
平均 82.9

■84.9以下 ■85.0以上

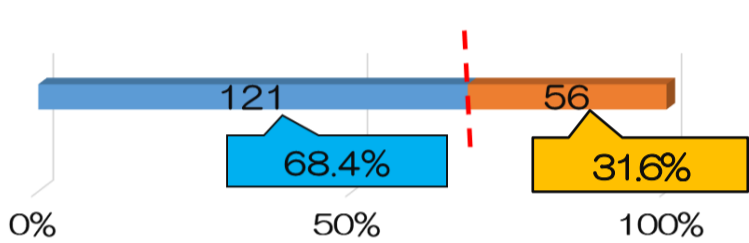

令和3年 21年産真人米

アミロース(177件)
目標範囲18.0%以下

最高数値 19.6%
最低数値 15.6%
平均 17.66%

■18.0%以下 ■18.1%以上

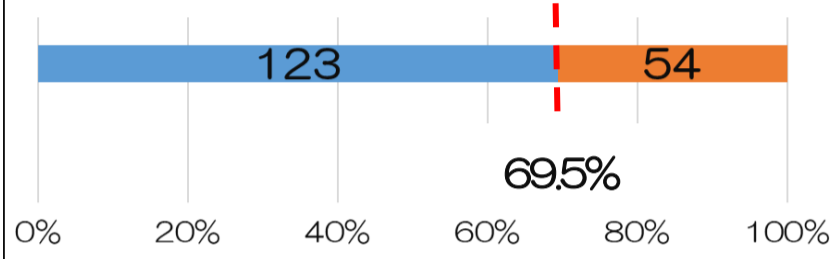

人データ除くを提供いただきましたので、集計・分析を今後進め、おいしい真人米の資料ができればと考えています。分析の仕方や見せ方について、今後ご相談しながら進めていきますのでご理解とご協力をお願いします。(※脂肪酸度目標値16以下を超えていた件数は1件でした。)

ドローンフェス開催

第1回ドローンフェスinおぢや(同実行委員会主催、真人地区町内会協議会共催)が7月28日(日)に旧真人小学校で開催されました。



会場には130人が時間内に訪れ、大勢が行い、来賓で挨拶を行った宮崎市長もドローン操作の体験を行いました。

また、近年ドローンの活用は農業などでも利用されており、北部の桂平出身の本田剛氏(前市議会議長も農作業用のドローンを持ち込んで操作体験に一役買っていました)。



体育館の中ではゲーム用の小型のドローンで親子が楽しめるように用意され、操作の体験をしていました。子供たちはすぐに慣れて楽しく体験操作をおこなっていました。



農業における共同防除ではラジコンヘリと併用し、小回りの効くところはドローンで実作業も行われており、これからの利用が増えていくものと考えます。

岩沢地区

パンの出張販売開始

岩沢地区では7月10日(水)から毎週水曜日(祝日を除く)午後3時にパンの出張販売が開始されました。

これは就労継続支援事業として小千谷市東栄にてパンを製造、販売しているベーカリーのNPO法人が岩沢に向いて販売するもので、岩沢福祉会が後援をしています。販売会場は諏訪部鉄工所事務所の駐車場をお借りしての出張販売ですので、地域として販売残のリスクはありません。

上片貝(忠七商店)からの惣菜の販売も同時に行われ、「ロケット」やメンチカツは完売する人気でありました。また、本町の堀儀菓子店さんから和菓子やおこわなどの販売(都合の合う日)出店がありました。

真人地区でも岩沢地区の様子を見ながら、地域の皆さんから実施を希望する声が多くありました。検討してみたいと考えます。



真人の風

(令和6年8月25日)
(全戸配布)

お知らせ版 15号

発行: 真人地区町内会長協議会
会長: 瀧澤 功 編集: 渡邊 良平
真人ふれあい交流館 Tel. 86-3002

クーリングシエルト 指定暑熱避難施設 を指定・開設

小千谷市は熱中症による重大な健康被害の発生を防止するため、厚さをしのぐための一時的な避難場所として、市公共施設9施設を「クーリングシエルト」(指定暑熱避難施設)に指定し、開設しました。真人ふれあい交流館の一階交流ホールもこの指定がされました。
外出先の熱中症予防や自宅で涼しい環境で過ごすことが困難な場合に利用することができます。
真人ふれあい交流館
1階交流ホール

開放日 月曜日～金曜日
(土・日曜日、祝日を除く)

開放時間 午前8時30分～
午後5時15分

受入人数 30人

期間 9月30日まで

※利用にあたっての留意点や注意点があります。詳しくは市のホームページで確認できます。

問合せは市環境共生課
Tel 83-3566



町内合併報告

芋坂・時之島町内

会報誌第58号(令和6年1月25日)号でお知らせした芋坂・時之島町内合併(町内合併対策委員会 会長山賀正伸)について協議と準備を進めていきました。

この度、芋坂及び時之島町内会は、令和7年4月1日付で新町内会を設立するとの届出を市に行いました。

小千谷市ではこれを受けて、必要となる手続きや予算措置などの準備に入りました。

真人町町内会長協議会では、15町内で運営しておりますが、令和7年度からは14町内の運営となり、真人町で一番の世帯数と人口の町内となります。

芋坂・時之島両町内人口・世帯数等		令和6年4月1日現在								
区分	世帯数	住民基本台帳			高齢者世帯(高齢者現況調査)					
		男	女	計	14才以下	65才以上	75才以上	1人暮らし高齢者	高齢者のみ世帯	高齢者のみ世帯・人数
芋坂	45	64	57	121	15	48	26	8	4	8
時之島	21	32	32	64	7	22	12	2	4	8
計	66	96	89	185	22	70	38	10	8	16

構成比	男	女	14歳以下	65才以上
芋坂	52.9%	47.1%	12.4%	39.7%
時之島	50.0%	50.0%	10.9%	34.4%
計	51.9%	48.1%	11.9%	37.8%

高齢化率 真人全体 48.45%

遊水池工事始まる

工事用道路乗入

6月28日に遊水池の工事説明会が開催された工事について、工事用道路などの工事が予定工期より遅れていますが始まりました。危ないところなどには近寄らないように留意しましょう。

工事請負者 (株)大石組
現場代理人 佐藤雄亮
問い合わせ先

真人遊水池整備工事作業所
Tel 86-8232 (8月29日より開通)
※現場事務所は旧真人中学校跡地

工事発注者
○工事に係る問い合わせ
信濃川河川事務所十日町出張所
主任監督員 尾近 博

○事業に係る問い合わせ
(用地取得・補償等)
信濃川河川事務所
Tel 32-3020

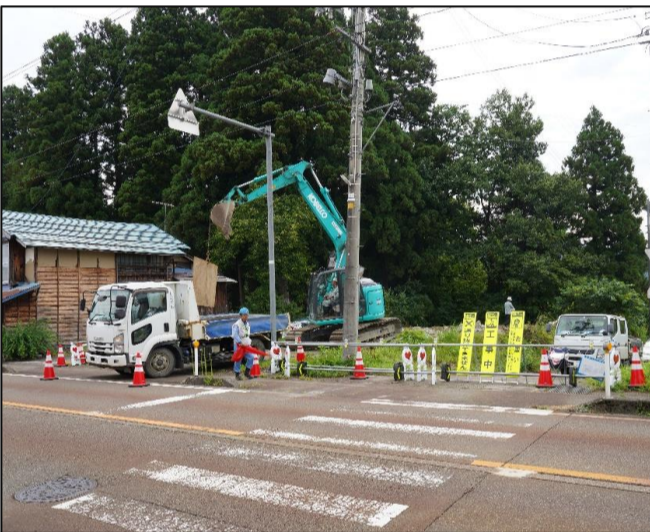

旧真人保育園脇 工事用道路搬入口

震災20年の歩み

小千谷市民学習センター学習館で8月10日(土)から9月1日(日)まで平成16年に起きた中越大震災からの20年とし、被災状況や災害ボランティア団体の活動を写真で振り返る特別展示が行われています。



写真右 全村避難前の十二平地区

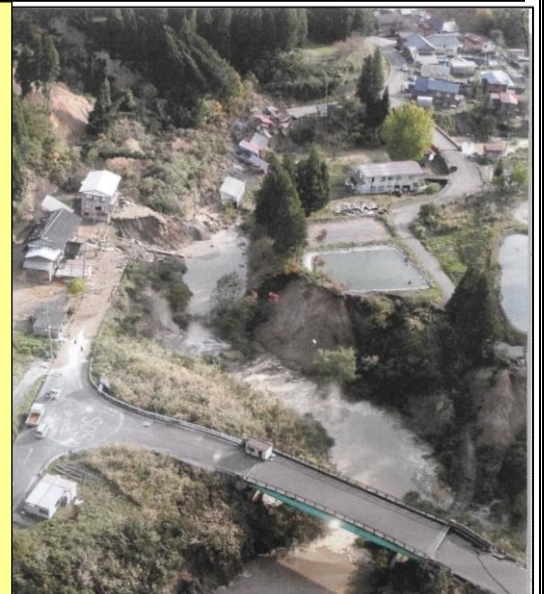

地震の概要

発生日時: 平成16年(2004年)10月23日(土) 17時56分
震源地: 新潟県中越地方
震源の深さ: 13km
規模: マグニチュード6.8
最大震度: 7
・平成7年(1995年)の阪神淡路大震災以来の震度7を観測

小千谷市の被災状況

人的被害: 死者19名、負傷者785名
住家被害: 10,892棟(市内住宅の99.96%に相当)
避難所: 136箇所(ピーク時)
避難者: 29,243名(当時の人口のおよそ7割)
孤立集落: 21地区431世帯
災害ボランティア: 累計23,453人
道路被害: 市道1,697箇所
農林被害: 農地・農業用施設937件
林業施設46箇所
養鯉施設154箇所
産業被害: 事務所・店舗860棟
工場405棟
倉庫395棟
・電気、ガス、水道などのライフラインの停止
・震度5弱以上の強い余震が10月23日だけでも10回発生
・地滑りや斜面崩壊で、せき止められた河川による浸水が発生

栗山 濁池



芋坂揚水機



若栢間歩閉塞



写真左 真人地区の一部の被災箇所も写真で振り返ってみます

「お知らせ」

若栢十二社秋祭り

奉納大花火大会

若栢花火実行委員会(代表細金剛)は8月31日(土)に山間に轟く恒例の花火大会を若栢で開催します。

8月31日(土)

会場 若栢住民グラウンド

屋台出店 午後6時～

震災20周年記念イベント

ステージイベント

午後6時半～

- ・堀沢ファミリー
- ・演歌歌手羽鳥新一
- ・ファイヤーパフォーマンス

奉納大花火

午後8時頃より打上げ

お詫び 7月25日発行の真人の風お知らせ版第14号で花火大会の開催日を8月27日と誤って掲載しました。訂正してお詫び申し上げます。

真人町各社奉納煙火

花火打ち上げ

皆が笑顔で、

安全で安心して

暮らせる真人に!!

真人祭り煙火協賛会主催、真人町

里地振興協議会共催の奉納煙火が8月15日(木)午後7時半から信濃川河畔より打ち上げられました。

当日は35番の番付のほか番外6番の打ち上げが行われました。番外では法人設立五十周年の蕎麦割烹まるいちさんの特十号打ち上げや昭和55年真人中学校卒業生「辰巳会」による還暦花火の大スターマインが会員の健康祈願と物故同級生追善供養として打ち上げられ、最後に真人祭りを祝う真人町民一同の「町民総参加金冠の競演 大スターマイン」が長寿とご多幸を祈願して真人の夜空を染めました。

また旧真人小学校グラウンドでは抽選会が開催され、抽選会の景品に参加者が賑わっていました。

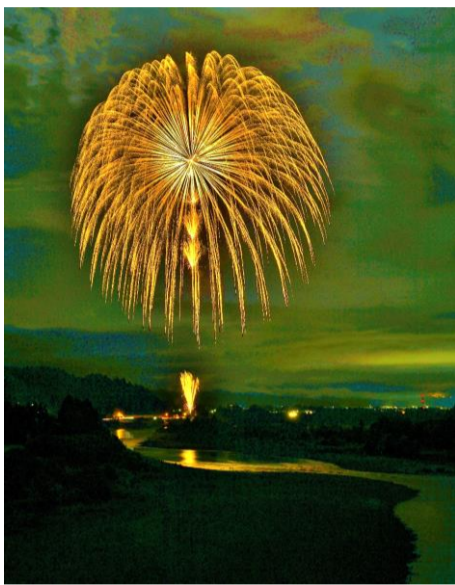

泡観音様

大の釈迦踊開催

8月17日(土)午後7時半から円蔵寺本堂にて泡観音様の供養の後、8時から円蔵寺境内を会場に大の釈迦保存会が主催し、公民館真人分館が協賛による大の釈迦踊りが開催され、上沢町内会を主体に参加者が輪を作って踊られていました。

この踊りにはお囃子などの鳴り物が使われなく、唄い手の音頭で行っ



ていきましたが、音頭取りの後継者がなく、以前に録音を行ったことから、これを利用して伝統文化の伝承を昨年から行っています。



高齢者のみ世帯慰問

真人里地福祉会

真人里地福祉会(会長瀧澤功)は民生児童委員と一緒に高齢者のみ世帯への夏季訪問を福祉活動の一つとして8月2日(金)に行いました。

これは、後期高齢者(75歳以上の高齢者)のみ世帯と一人世帯の方々を訪問するもので毎年行っています。

今年の対象世帯は31世帯、42名を対象に民生児童委員と同行して訪問し、「暑さに気を付けて無理をしないように」と「声がけをさせていただきます。

年の暮れにも冬期の慰問を予定していますが、困りごとなどありましてら町内会長や民生児童委員にご相談してください。

まだ暑い日が続きますので町内全ての皆様にも体調を崩さないように注意して過ごして頂きますようお願いいたします。



ブルーインパルスが

展示飛行します

「市政施行70周年・中越大震災復興祭」記念事業として8月31日に航空自衛隊ブルーインパルスが旭橋上空で展示飛行します。

当日はラジオFMながおか(80.7メガヘルツ)で展示飛行の演目解説を行う特別番組が放送されます。

放送は8月31日(土)午後0時30分～を予定しています。

展示飛行日時 (当日の気象条件による変動します。)

8月31日(土) 午後1時～2時の間の15～30分間程度

事前飛行 8月30日(金)午後2時～3時の間で15分程度予定

会場 市内中心市街地上空おおよそ観覧エリアは旭橋を中心に半径1kmほどのエリア

※スマホをお持ちの方は小千谷市HPのQRコードから閲覧することが出来ます。



【編集後記】

年明け早々に発生した能登半島地震の復旧支援に四月から行こうかと考えましたが、諸般の事情から現在に至っています。

子どもが小さい時に海に架かる橋を渡って能登島で2年続けて夏休みにキャンプに行きました。島に入ると道路の両側にずっと百日紅が街路樹として植栽され、花を咲かせていました。これが印象となり、21世紀の記念植樹に林道促進委員会と白山運動公園の多目的広場の東側に植樹しました。

今、暑い夏の日差しを浴びながらも元気に赤い花を咲かせています。能登半島地震の早期の復旧復興を祈っています。(渡邊)

